

6/2

СТАТИСТИЧЕСКИ
ГОДИШНИК
НА НАРОДНАТА РЕПУБЛИКА
БЪЛГАРИЯ

1943-1946

ANNUAIRE STATISTIQUE
DE LA RÉPUBLIQUE POPULAIRE DE
BULGARIE

ГЛАВНА ДИРЕКЦИЯ НА СТАТИСТИКАТА

за свободно ползване

№ 1. Всеобща народна статистика

СТАТИСТИЧЕСКИ

ГОДИШНИК

НА

НАРОДНАТА РЕПУБЛИКА БЪЛГАРИЯ

ГОДИНА XXXV—XXXVIII

DIRECTION GÉNÉRALE DE LA STATISTIQUE

—
ANNUAIRE STATISTIQUE

DE LA

RÉPUBLIQUE POPULAIRE DE BULGARIE

XXXV—XXXVIII ANNÉES

СОФИЯ

1943-1946

SOFIA



Предговор — Avant-propos

Поради условията на военния период и продължаващите се затруднения на печата, редовното ежегодно отпечатване на Статистическия годишник е прекъснато след 1942 година. С цел да помести материала от повече години и предвид продължаващите се трудности на печатането, Годишникът се явява сборен за периода 1943—1946 год., като материята е предавана в повече съкратен вид, изпуснати са отделни данни от миналото общо преброяване (1934 година), както и Международния преглед и други от този род.

Иначе, запазена е в основи структурата на досегашните годишници. Едно подобрене на тази структура стои тук, все пак, като открита задача.

За първи път се обнародват данни: за лекувани болни в лечебни заведения, за последиците от заразни болести по домашните животни, за ветеринарно-лечебните заведения, за дейността на бактериологическите институти, млякопереработвателните, за стопанската дейност на кооперативните сдружения, кредитна дейност само в областта на кредита, членове на действувалите читалища по възраст и пол и имоти на действувалите читалища

За правилно ползване с данните, да се обърне внимание на методологическите бележки и на източниците на материала, дадени в края на Годишника.

София, декември 1947 година.

Главен директор: Проф. д-р Пр. Киранов

A cause des conditions créées par la guerre et les difficultés d'impression qui ne cesse pas d'exister, la publication régulière de l'Annuaire Statistique a été interrompue à partir de l'année 1942. En vue de pouvoir insérer le matériel de plusieurs années, l'Annuaire a réuni des données pour la période de 1943 à 1946, les matériaux étant présentés dans la plus grande partie, sous une forme abrégée; on a délaissé certaines données du recensement général de 1934 ainsi que l'Aperçu international et d'autres données du même genre.

Autrement, on a conservé, dans le fond, la structure des Annales précédents. L'amélioration de cette structure reste ici, toutefois, un problème à résoudre.

Pour la première fois on publie des données: sur les malades soignés dans les établissements hospitaliers, sur les suites des maladies contagieuses chez les animaux domestiques, sur les établissements de traitement vétérinaire, sur l'activité des instituts bactériologiques, sur la manipulation du lait, sur l'activité économique des coopératives, sur l'activité de crédit seulement dans le domaine du crédit, sur les membres des salles de lecture en activité par âge et sexe et sur les biens des salles de lecture en activité.

En vue de faciliter l'utilisation des données, nous renvoyons nos lecteurs aux notes méthodologiques et aux sources des matières, insérées à la fin de l'Annuaire.

Sofia, décembre 1947.

Le Directeur Général: Prof. dr. P. Kiranov

Подразделение — Subdivision

| | Страници Pages | |
|---|-------------------|--|
| I. Метеорологични наблюдения | 1— 17 | I. Observations météorologiques |
| II. Състояние на населението | 18— 22 | II. Etat de la population |
| III. Движение на населението | 23— 75 | III. Mouvement de la population |
| Общ преглед | 23— 25 | Aperçu général |
| A. Женитби | 26— 32 | A. Mariages |
| B. Бракоразводи | 33— 38 | B. Divorces |
| C. Раждания | 39— 53 | C. Naissances |
| D. Умирения | 54— 66 | D. Décès |
| E. Външни преселвания | 67— 75 | E. Migrations extérieures |
| IV. Народно здраве | 76—101 | IV. Santé publique |
| V. Природни богатства | 102—148 | V. Richesses naturelles |
| A. Мини | 102—105 | A. Mines |
| B. Минерални извори | 105 | B. Sources minérales |
| C. Гори | 106—144 | C. Forêts |
| D. Лов и риболов | 145—148 | D. Chasse et pêche |
| VI. Земеделие и скотовъдство | 149—183 | VI. Agriculture et élevage |
| A. Преброяване на домашните животни | 149 | A. Recensement des animaux domestiques |
| B. Ветеринарна медицина | 150—155 | B. Médecine vétérinaire |
| C. Посеви и реколти | 156—183 | C. Ensemencements et récoltes |
| VII. Индустрия и труд | 184—241 | VII. Industrie et travail |
| A. Индустриално производство | 184—209 | A. Production industrielle |
| B. Рабогнически заплати | 210—221 | B. Salaires des ouvriers |
| C. Трудови конфликти | 222 | C. Conflits du travail |
| D. Трудови злополуки | 223—233 | D. Accidents du travail |
| E. Редовна трудова повинност | 234—237 | E. Service obligatoire du travail |
| F. Временна трудова повинност | 238—241 | F. Prestation temporaire |
| VIII. Сгради, жилища и благоустройство | 242—244 | VIII. Bâtiments, logements et travaux publics |
| IX. Превоз и съобщения | 245—269 | IX. Transport et communications |
| A. Железници | 245—247 | A. Chemins de fer |
| B. шосета | 248—250 | B. Routes |
| C. Преброяване превозните средства | 251 | C. Recensement des moyens de transport |
| D. Електрически трамваи | 252—253 | D. Tramways électriques |
| E. Моторни превозни средства | 252—253 | E. Moyens de transports motorisés |
| F. Корабоплаване | 254—263 | F. Navigations |
| G. Поща, телеграф и телефон | 264—269 | G. Postes, télégraphes et téléphones |
| H. Въздушни съобщения | 269 | H. Communications aériennes |
| X. Прехвърляне недвижима собственост | 270—276 | X. Transfert de propriété immobilière |
| XI. Външна търговия | 277—285 | XI. Commerce extérieur |
| XII. Цени | 286—293 | XII. Prix |
| XIII. Консумация | 294—305 | XIII. Consommation |

| | Страници Pages | |
|--|-------------------|--|
| XIV. Пари и кредит | 306—321 | XIV. Monnaies et crédit |
| А. Кредитни институти | 305—307 | А. Institutions de crédit |
| В. Монети и банкноти | 307 | В. Monnaies et billets de banque |
| С. Държавни банки | 303—317 | С. Banques de l'Etat |
| Д. Пощенска спестовна каса | 318—319 | Д. Caisse d'épargne postale |
| Е. Пощенска чекова служба | 320 | Е. Service postal des chèques |
| Ф. Погасителна каса | 321 | Ф. Caisse d'amortissement |
| XV. Кооперативни сдружения | 322—331 | XV. Sociétés coopératives |
| XVI. Акционерни дружества | 342—343 | XVI. Sociétés par actions |
| XVII. Финанси | 344—393 | XVII. Finances |
| А. Финанси на публично-правните тела | 344—345 | А. Finances des corps de droit public |
| В. Държавни финанси | 346—377 | В. Finances de l'Etat |
| С. Общински финанси | 378—391 | С. Finances des communes |
| Д. Финанси на земеделските търговско индустриалните, стопанските, инженерно-архитектурната камари и на стоковите и фондова борси | 392—393 | Д. Finances des chambres d'agriculture, de commerce et d'industrie, d'économie publique, de génie et d'architecture et des bourses de marchandises et de fonds |
| XVIII. Обществена предвидливост | 394—405 | XVIII. Prévoyance sociale |
| А. Пенсии | 394—397 | А. Pensions |
| В. Фонд Обществени осигуровки | 398—399 | В. Fonds „Assurances sociales“ |
| С. Частни застраховки | 400—404 | С. Assurances privées |
| Д. Земеделски застраховки | 405 | Д. Assurances agricoles |
| XIX. Образование | 406 | XIX. Instruction |
| А. Общ преглед | 405 | А. Aperçu général |
| XX. Книжнина и културни институти | 407—433 | XX. Lettres et instituts de haute culture |
| А. Библиотеки и читалища | 407—417 | А. Bibliothèques et salles de lecture publiques |
| В. Печат | 417—421 | В. Presse |
| С. Театри и кинотеатри | 422—425 | С. Théâtres et cinémas théâtres |
| Д. Музеи | 426—433 | Д. Musées |
| XXI. Обществено организиране и подпомагане | 434—439 | XXI. Organisation et assistance publiques |
| А. Законодателни избори | 434—438 | А. Elections législatives |
| В. Обществено подпомагане | 438—439 | В. Assistance publique |
| XXII. Църква | 440—441 | XXII. Eglise |
| XXIII. Правосъдие | 442—445 | XXIII. Justice |
| А. Дейност на съдебните учреждения | 442—443 | А. Activité des établissements judiciaires |
| В. Затвори | 444—445 | В. Prisons |
| XXIV. Самоубийства | 446—463 | XXIV. Suicides |
| Методологични бележки | 465—475 | Notes méthodologiques |
| Източници | 476—477 | Sources |

Съдържание — Table des matières

| | Стр. |
|--|---------------|
| I Метеорологични наблюдения | |
| 1. Атмосферно налягане, температура, влажност, облачност | 1 |
| 2. Валежи | 4 |
| 3. Ветрове | 7 |
| 4. Общи метеорологични данни за 1942, 1943, 1944, 1945 по месеци | 9, 11, 13, 15 |
| 5. Брой на земетресенията, усетени в България през периода 1941—1945 по месеци | 17 |
| 6. Брой на земетресенията, усетени в България през периода 1941—1945 по интензивност | 17 |
| II Състояние на населението | |
| 1. Населението в България според преброяванията | 18 |
| 2. Нарастване на населението от едно преброяване до друго | 18 |
| 3. Население на България изчислено към началото и средата на всяка година | 19 |
| 4. Общини и населени места на 31. XII. 1945 по околии и области | 20 |
| 5. Общини по брой на населените места — състав на 31. XII. 1945 год. | 22 |
| 6. Общини по брой на населението на 31. XII. 1945 | 22 |
| III Движение на населението | |
| Общ преглед | |
| 1. Женитби, раждания, умирация и естествено нарастване на населението по години | 23 |
| 2. Женитби, раждания, умирация и естествено нарастване на населението в градовете и селата по години | 25 |
| A. Женитби | |
| 1. Женитби по месеци | 26 |
| 2. Женитби по семейно положение на встъпилите в брак | 27 |
| 3. Встъпили в брак лица по възраст | 27 |
| 4. Женитби по възраст на встъпилите в брак | 28 |
| 5. Грамотност на встъпилите в брак | 32 |
| 6. Встъпили в брак мъже по занятие | 32 |
| B. Бракоразводи | |
| 1. Бракоразводи по години | 33 |
| 2. Бракоразводи според действителното траене на разторгнатите бракове и броя на живите деца от тях | 33 |
| 3. Бракоразводи по възраст на съпрузите | 35 |
| 4. Бракоразводи според законното и действително траене на разторгнатите бракове | 37 |
| C. Раждания | |
| 1. Живородени по месеци | 39 |
| 2. Живородени и мъртвородени по законност | 40 |
| 3. Законни живородени по занятие на бащата | 41 |
| 4. Законни раждания през 1942—1945 год. по място и помощ при освобождаване от бременност по възраст на майката | 41 |
| 5. Живородени по възраст на родителите | 44 |
| 6. Законнородени по възраст и плодовитост на майката | 48 |
| 7. Мъртвородени по възраст на майката | 52 |
| 8. Многодетни раждания | 53 |
| D. Умирения | |
| 1. Умирения по месеци | 54 |
| 2. Умирения по занятие на мрелите лица | 55 |
| 3. Умирения в градовете през 1942—1945 година по възраст и причина (болест, злополука и насилие) | 56 |
| 4. Умирения по възраст | 64 |

| | Page |
|---|---------------|
| I. Observations météorologiques | |
| 1. Pression atmosphérique, température, humidité, nébulosité | 1 |
| 2. Précipitation | 4 |
| 3. Vents | 7 |
| 4. Données météorologiques générales pour 1942, 1943, 1944, 1945, par mois | 9, 11, 13, 15 |
| 5. Nombre de tremblements de terre ressentis en Bulgarie pendant la période 1941—1945 par mois | 17 |
| 6. Nombre de tremblements de terre ressentis en Bulgarie pendant la période 1941—1945 par intensité | 17 |
| II. Etat de la population | |
| 1. Population de la Bulgarie d'après les recensements | 18 |
| 2. Accroissement de la population d'un recensement au suivant | 18 |
| 3. Population de la Bulgarie calculée vers le début et le milieu de chaque année | 19 |
| 4. Communes et localités au 31. XII. 1945 par arrondissements et régions administratives | 20 |
| 5. Communes d'après le nombre des localités, composition au 31. XII. 1945 | 22 |
| 6. Communes d'après le nombre de la population au 31. XII. 1945 | 22 |
| III. Mouvement de la population | |
| Aperçu général | |
| 1. Mariages, naissances, décès et accroissement naturel de la population par années | 23 |
| 2. Mariages, naissances, décès et accroissement naturel de la population dans les villes et les villages par années | 25 |
| A. Mariages | |
| 1. Mariages par mois | 26 |
| 2. Mariages d'après l'état civil des nouveaux mariés | 27 |
| 3. Nouveaux mariés par âge | 27 |
| 4. Mariages d'après les âges combinés des nouveaux mariés | 28 |
| 5. Instruction des nouveaux mariés | 32 |
| 6. Hommes entrés en mariage par professions | 32 |
| B. Divorces | |
| 1. Divorces par années | 33 |
| 2. Divorces d'après la durée effective des mariages dissous et le nombre des enfants vivants de ces mariages | 33 |
| 3. Divorces par âge des époux | 35 |
| 4. Divorces d'après la durée juridique et effective des mariages dissous | 37 |
| C. Naissances | |
| 1. Nés vivants par mois | 39 |
| 2. Nés vivants et mort-nés d'après la légitimité | 40 |
| 3. Nés vivants légitimes d'après la profession du père | 41 |
| 4. Naissances légitimes en 1942—1945 d'après le lieu et le secours donné à l'accouchement, suivant l'âge de la mère | 41 |
| 5. Nés vivants par âges des parents | 44 |
| 6. Naissances légitimes par âge et par fécondité de la mère | 48 |
| 7. Mort-nés par âge de la mère | 52 |
| 8. Accouchements multiples | 53 |
| D. Décès | |
| 1. Décès par mois | 54 |
| 2. Décès d'après la profession des personnes décédées | 55 |
| 3. Décès dans les villes en 1942—1945, par âge et par cause (maladie, accident et violence) | 56 |
| 4. Décès par âge | 64 |

| | Стр. |
|--|------|
| 5. Умирения на деца до 1 годишна възраст по навършени дни и месеци | 65 |
| 6. Умирения на деца до 1 годишна възраст | 65 |
| 7. Умирения на деца до 1 годишна възраст по месеци | 66 |

Е. Външни преселвания

| | |
|---|----|
| 1. Емигранти и имигранти през 1942 и 1943 години по месеци, материци и държави | 67 |
| 2. Емигранти и имигранти през 1942 и 1943 год. по държави и занятия | 68 |
| 3. Емигранти и имигранти по години и занятие | 70 |
| 4. Емигранти през 1942 и 1943 по административни области, народност, занятие и възраст | 70 |
| 5. Емигранти през 1942 и 1943 г. по административни области според материците и държавите, за които са заминали | 72 |
| 6. Емигранти и имигранти по материци и възраст | 75 |

IV. Народно здраве

| | |
|--|----|
| 1. Здравни служби и аптеки през 1941 — 1945 години | 76 |
| 2. Институт за борба против туберкулозата | 76 |
| 3. Заболели и умрели от остри заразни болести | 77 |
| 4. Заболели лица от остри заразни болести в страната през 1941 — 1945 години по броя на дните, през които е траело боледуването | 78 |
| 5. Заболели от остри заразни болести в страната през 1941—1945 години по месеци | 84 |
| 6. Заболели и умрели от остри заразни болести в Голяма София през 1941—1945 години по възраст на заболелите лица | 86 |
| 7. Лечебни и профилактични заведения и институти през 1945 година | 92 |
| 8. Медицински и санитарен персонал в края на 1945 год. | 94 |
| 9. Лекувани лежащи болни в лечебните заведения на страната през 1941—1944 год. по видове болести и времетраене на лекуването в лечебните заведения | 96 |

V. Природни богатства

А. Мини

| | |
|---|-----|
| 1. Издадени удостоверения за дирене на руди и поискани концесии | 102 |
| 2. Действували частни концесии | 104 |
| 3. Производство на руди и сол от солени извори | 104 |
| 4. Производство на каменни въглища, брикети, кокс и пляка | 104 |
| 5. Пласмент на камени въглища, брикети, кокс и пляка | 105 |

В. Минерални извори

| | |
|---|-----|
| Минерални бани; къпания и приходи | 105 |
|---|-----|

С. Гори

| | |
|---|-----|
| 1. Гори според притежанието и вида на горската площ по години | 106 |
| 2. Гори през 1941/42 година по размер на насажденията, вид на горската площ и притежание | 108 |
| 3. Площ и дървесна маса (запаси) на редините и заклеявелите гори през 1941/42 година, по размер на насажденията, вид на стопанството, групи дървесни породи и притежание на горите | 114 |
| 4. Площ на културите до 10 годишна възраст през 1941/42 година, по размер на насажденията, групи дървесни породи и притежание на горите | 118 |
| 5. Площ и дървесна маса (запаси) на всички естествени насаждения и на изкуствените над 10 години през 1941/42 година, по размер на насажденията, групи дървесни породи и притежание на горите | 120 |
| 6. Горско-стопански единици през 1944/45 година по вид на стопанството, групи дървесни породи, ползуване и притежание | 123 |
| 7. Изкуствени залесявания, извършени през 1944/45 година | 124 |
| 8. Дървесна маса добита от горите през 1944/45 година, по вид на стопанството, групи дървесни породи, начин на използване и притежание на горите | 126 |

| | Page |
|--|------|
| 5. Décès d'enfants de moins de 1 añ, par mois et jours accomplis | 65 |
| 6. Décès d'enfants de moins de 1 an | 65 |
| 7. Décès d'enfants à l'âge de moins d'un an, par mois | 66 |

Е. Migrations extérieures

| | |
|--|----|
| 1. Emigrants et immigrants en 1942 et 1943 par mois et pays, suivant les continents | 67 |
| 2. Emigrants et immigrants en 1942 et 1943 par pays et par profession | 68 |
| 3. Emigrants et immigrants par années et professions | 70 |
| 4. Emigrants en 1942 et 1943 par régions administratives, nationalités, professions et âge | 70 |
| 5. Emigrants en 1942 et 1943 par régions administratives, d'après les continents et les pays pour lesquels ils sont partis | 72 |
| 6. Emigrants et immigrants par âge, suivant les continents | 75 |

IV. Santé publique

| | |
|--|----|
| 1. Services hygiéniques et pharmacies en 1941—1945 | 76 |
| 2. Instituts pour la lutte contre la tuberculose | 76 |
| 3. Malades et décédés à la suite de maladies contagieuses aiguës | 77 |
| 4. Malades à la suite de maladies contagieuses aiguës dans le pays en 1941—1945 d'après le nombre des jours pendant lesquels a duré la maladie | 78 |
| 5. Malades à la suite de maladies contagieuses aiguës dans le pays en 1941—1945 par mois | 84 |
| 6. Malades et décédés à la suite de maladies contagieuses aiguës à Sofia et la banlieue en 1941—1945 d'après l'âge des personnes malades | 86 |
| 7. Etablissements et instituts hospitaliers et prophylactiques en 1945 | 92 |
| 8. Personnel médical et sanitaire vers la fin de 1945 | 94 |
| 9. Traitement de malades au lit dans les établissements hospitaliers du pays en 1941—1945 par espèces de maladies, d'après la durée du traitement dans les établissements hospitaliers | 96 |

V. Richesses naturelles

А. Mines

| | |
|--|-----|
| 1. Permis et certificats délivrés pour la recherche de minerais et concessions demandées | 102 |
| 2. Concessions privées en activité | 104 |
| 3. Production de minerais et de sel des sources salines | 104 |
| 4. Production de houille, briquettes, coke et déchets de houille | 104 |
| 5. Placement de houille, briquettes, coke et déchets de houille | 105 |

В. Sources minérales

| | |
|--|-----|
| Bains minéraux; nombre de bains pris et recettes | 105 |
|--|-----|

С. Forêts

| | |
|---|-----|
| 1. Forêts d'après la possession et la nature de la superficie forestière, par années | 106 |
| 2. Forêts en 1941/42 d'après l'étendue des peuplements, l'espèce de la superficie forestière et la possession | 108 |
| 3. Superficie et volume sur pied des clairières et des broussailles en 1941/42 d'après l'étendue des peuplements, le mode de traitement, les groupes d'essences et la possession des forêts | 114 |
| 4. Superficie des cultures au — dessus de 10 ans en 1941/42 d'après l'étendue des peuplements, les groupes d'essences et la possession des forêts | 118 |
| 5. Superficie et volume sur pied de tous les peuplements naturels et des peuplements artificiels au-dessus de 10 ans en 1941/42 d'après l'étendue des peuplements, les groupes d'essences et la possession des forêts | 120 |
| 6. Unités d'exploitations forestière en 1944/45 l'après le mode de traitement, les groupes d'essences, l'utilisation et la possession des forêts | 123 |
| 7. Boiselements artificiels effectués en 1944/45 | 124 |
| 8. Volume du bois exploité en 1944/45, d'après le mode de traitement, les groupes d'essences, le mode d'utilisation et la possession des forêts | 126 |

| | Стр. |
|--|------|
| 9. Второстепенни горски произведения, листници и дървени въглища, по начин на използване и притежание на горите | 138 |
| 10. Добитък, пуснат на паша в района на горите през 1944/45 година по начин на ползуване от пашата и притежание на горите | 140 |
| 11. Стойност на продадените второстепенни горски произведения, листници и дървени въглища, по притежание на горите | 144 |
| 12. Дървесна маса, добита от частни гори до 500 декари през 1944/45 година, по вид на стопанството и групи дървесни породи | 144 |

D. Лов и риболов

| | |
|--|-----|
| 1. Дивеч, убит през 1941—1945 ловни години по области | 145 |
| 2. Кожи от дивеч, пломбирани от лесничествата през 1941—1945 | 148 |
| 3. Рибa, уловена във водите, подлежащи на държавен контрол, по видове и години | 148 |

VI. Земеделие и скотовъдство

A. Преброяване на домашните животни

| | |
|--|-----|
| Домашни животни по вид и възраст през годините 1939—1945 | 149 |
|--|-----|

B. Ветеринарна медицина

| | |
|---|-----|
| 1. Заразни болести по домашните животни | 150 |
| 2. Последници от заразните болести по домашните животни през 1945 година | 150 |
| 3. Държавни ветеринарно-лечебни заведения | 154 |
| 4. Ветеринарен персонал по обществена служба и на частна практика | 154 |
| 5. Производствена дейност на ветеринарно бактериологическите институти в страната | 155 |

C. Посеви и реколти

| | |
|---|-----|
| 1. Обработвана и необработвана земя по години | 155 |
| 2. Посеви, ливади, трайни насаждения и др. по култури и години | 158 |
| 3. Производство по култури и години | 162 |
| 4. Добив от хектар по култури и години | 166 |
| 5. Посеви, ливади и трайни насаждения — засята и засадена земя и производство по култури — 1941/1945 | 168 |
| 6. Засята и засадена земя, всичество и стойност на производството от подкултури, междинни култури и втори култури през годините 1941—1945 | 180 |
| 7. Кошери с пчели и производство на мед и восък | 182 |
| 8. Производство на пашкули | 182 |

VII. Индустрия и труд

A. Индустриално производство

| | |
|--|-----|
| 1. Индустриални заведения по години | 184 |
| 2. Млякопреработване | 208 |
| 3. Електрическа енергия — производство и разпределение | 209 |

B. Работнически заплати

| | |
|--|-----|
| 1. Брутни средни и дневни заплати на индустриалните работници (над и под 18 години), по пол, начин на плащане и видове стопанска дейност, през периода 1941—1945 години | 210 |
| 2. Надници на обикновен работник и на зидар | 215 |
| 3. Брей на индустриалните работници (над и под 18 години) през 1945 година по размер на получаваната брутна дневна заплата, пол, начин на плащането и видове стопанска дейност | 216 |

C. Трудови конфликти

| | |
|---|-----|
| 1. Дейност на помирителните съдилища при инспекциите на труда за периода 1942—1945 год. | 222 |
|---|-----|

| | Page |
|---|------|
| 9. Produits accessoires, feuillages et charbons de bois, d'après le mode d'utilisation et la possession des forêts | 138 |
| 10. Bétails mis en pâturage dans les forêts en 1944/45 d'après le mode d'utilisation du pâturage et la possession des forêts | 140 |
| 11. Valeur des produits accessoires, des feuillages et des charbons de bois vendus, d'après la possession des forêts | 144 |
| 12. Masse de bois obtenue des forêts privées jusqu'à 500 décares en 1944/45 d'après le mode de traitement et les groupes d'essences | 144 |

D. Chasse et pêche

| | |
|--|-----|
| 1. Gibier tué pendant l'année de chasse 1941/45 par régions administratives | 145 |
| 2. Peaux de gibier plombées par les cantonnements pendant l'année de chasse 1941/45 | 148 |
| 3. Poissons pêchés dans les eaux soumises au contrôle de l'Etat, par espèces et années | 148 |

VI. Agriculture et élevage

A. Recensement des animaux domestiques

| | |
|---|-----|
| Animaux domestiques par espèces et âge en 1939—1945 | 149 |
|---|-----|

B. Médecine vétérinaire

| | |
|--|-----|
| 1. Maladies contagieuses chez les animaux domestiques | 150 |
| 2. Suites des maladies contagieuses chez les animaux domestiques | 150 |
| 3. Etablissements de traitement vétérinaire de l'Etat | 154 |
| 4. Personnel vétérinaire en service public et en pratique privée | 154 |
| 5. Activité de production des instituts vétérinaires bactériologiques dans le pays | 155 |

C. Ensemencements et récoltes

| | |
|--|-----|
| 1. Terres cultivées et non cultivées par années | 156 |
| 2. Ensemencements, prairies, cultures arborescentes et autres, par cultures et par années | 158 |
| 3. Rendement par cultures et par années | 162 |
| 4. Rendement d'un hectare, par cultures et par années | 166 |
| 5. Ensemencements, prairies et cultures arborescentes — terres ensemencées et plantées et rendement par cultures — 1941/1945 | 168 |
| 6. Terres ensemencées et plantées, quantités et valeur de la production de subcultures, de cultures intercalées et de secondes cultures en 1941—1945 | 180 |
| 7. Ruches d'abeilles et production de miel et de cire | 182 |
| 8. Production de cocons de vers-à-soie | 182 |

VII. Industrie et travail

A. Production industrielle

| | |
|--|-----|
| 1. Etablissements industriels par années | 184 |
| 2. Manipulation du lait | 203 |
| 3. Energie électrique — production et distribution | 209 |

B. Salaires des ouvriers

| | |
|---|-----|
| 1. Salaires moyens bruts par jour des ouvriers industriels (au-dessus et au-dessous de 18 ans) par sexe, mode de paiement et espèces d'activité économique, pendant la période de 1941—1945 | 210 |
| 2. Salaire d'un ouvrier manoeuvre et d'un maçon | 215 |
| 3. Nombre des ouvriers industriels au-dessus et au-dessous de 18 ans) en 1945 d'après le montant des salaires bruts par jour, par sexe, mode de paiement et espèces d'activité économique | 216 |

C. Conflits du travail

| | |
|--|-----|
| 1. Activités des tribunaux de conciliation près les inspections du travail pour la période 1942—1945 | 222 |
|--|-----|

D. Трудови злополуки

1. Злополуки през 1945 година по естество, изгубени надници, изход и стопанска дейност на заведенията . . . 223
2. Злополуки през 1945 година според последните им и стопанската дейност на заведенията (отрасли и рискови групи) 226
3. Претърпели злополука лица през 1945 година по възраст, пол и причини 230
4. Злополуки според деня и часа на тяхното настъпване . . . 232

E. Редовна трудова повинност

1. Трудоваци по ведомства, за които са работили 234
2. Извършени работи 234
3. Изработени надници 236
4. Среден дневен успех на трудоваците при работене пътища и железници 236
5. Приходи на трудовата повинност 237
6. Разходи на трудовата повинност 237

F. Временна трудова повинност

1. Трудовоповинници през 1941—1945 години 238
2. Извършени работи по залесяване 239
3. Извършени работи със временна трудова повинност по трудови дружини 240

VIII. Сгради, жилища и благоустройство

1. Разрешен частен строеж на сгради в градове и села с повече от 3,00 жители през периода 1942—1945 год. . . 242
2. Водопроводи построени от областните водоснабдителни служби 243
3. Водопроводи построени от Дирекцията за водоснабдяването на Дели Орман 244

IX. Превоз и съобщения**A. Железници**

1. Развитие на железопътната мрежа в България 245
2. Неподвижен материал на държавните железници 245
3. Дятелност на подвижния материал 245
4. Превозени пътници по видове съобщения 246
5. Пропътувани влакови километри и превозени пътници . . 245
6. Превозени багажи, колетни пратки и стоки 246
7. Приходи от превоз и други източници 247
8. Резултати от експлоатацията на държавните железници . 247
9. Общи данни за държавните теснопътни линии 247

B. шосета

1. Пътища, мостове, водостоци и кантони 248
2. Построени пътища, мостове, водостоци и кантони . . . 249
3. Стойност на извършените работи 250

C. Преброяване на превозните средства на 31. XII. 1934

Наличност на превозните средства по вид 251

D. Електрически трамваи

Софийски електрически трамваи 252

E. Моторни превозни средства

Софийски градски автобуси 252

F. Корабоплаване

1. Вложен капитал и приходи на пристанищата Бургас и Варна 254
2. Корабоплаване по Черно море и Дунава по години . . . 255

D. Accidents du travail

1. Accidents du travail en 1945 d'après la nature et les suites des accidents, les journées de travail perdues et l'activité économique des établissements 223
2. Accidents du travail en 1945 d'après leurs suites et l'activité économique des établissements (branches et groupes de risque) 226
3. Victimes d'accidents en 1945 par âge et sexe, d'après les causes 230
4. Accidents du travail d'après le jour et l'heure où ils sont survenus 232

E. Service obligatoire du travail

1. Prestataires d'après les administrations pour lesquelles ils ont travaillé 234
2. Travaux exécutés 234
3. Journées de travail 236
4. Succès moyen journalier réalisé par les prestataires du service régulier dans la construction de routes et de voies ferrées 236
5. Recettes du service obligatoire du travail 237
6. Dépenses du service obligatoire du travail 237

F. Prestation temporaire

1. Prestataires temporaires en 1941—1945 238
2. Travaux exécutés pour le reboisement 239
3. Travaux exécutés par la prestation temporaire, par équipes de travail 240

VIII. Bâtiments, logements et travaux publics

1. Construction de bâtiments privés, autorisée dans les villes et les villages ayant plus de 3,00 habitants en 1942—1945 . 242
2. Conduites d'eau construites par les services régionaux d'adduction d'eau 243
3. Conduites d'eau construites par la Direction de l'adduction d'eau du Déli-Orman 244

IX. Transport et communications**A. Chemins de fer**

1. Développement du réseau des chemins de fer en Bulgarie . 245
2. Matériel immobile des chemins de fer de l'Etat 245
3. Activité du matériel roulant 245
4. Voyageurs transportés par espèces de communications . . 246
5. Parcours kilométrique des trains et voyageurs transportés . 246
6. Bagages, colis et marchandises transportés 246
7. Recettes du transport et d'autres sources 247
8. Résultats de l'exploitation des chemins de fer de l'Etat . . 247
9. Données générales sur les chemins de fer de l'Etat à voie étroite 247

B. Routes

1. Routes, ponts, aqueducs et cantons 248
2. Construction de routes, de ponts, d'aqueducs et de cantons . 249
3. Valeurs des travaux effectués 250

C. Recensement des moyens de transport au 31. XII. 1934

Effectif des moyens de transport par espèce 251

D. Tramways électriques

Tramways électriques de Sofia 252

E. Moyens de transport motorisés

Autobus de la municipalité de Sofia 252

F. Navigation

1. Capital investi et recettes des ports de Bourgas et de Varna 254
2. Navigations sur la Mer—Noire et le Danube par années . . 255

| | Стр. |
|---|------|
| 3. Корабоплаване по Черно море и Дунава по пристанища | 256 |
| 4. Корабсплаване по Черно море и Дунава по знамена | 260 |

Г. Пошта, телеграф и телефон

| | |
|--|-----|
| 1. Станции и пощенски пътища | 264 |
| 2. Вътрешни и международни пошти и препоръчани пратки | 264 |
| 3. Вътрешна и международна парично-посилочна кореспонденция | 265 |
| 4. Ценни книжа, пратки с наложен платеж и записи | 265 |
| 5. Радиоапарати и радиобонати в края на 1911—1915 години | 266 |
| 6. Телефонни станции, мрежи и абонатни постове | 267 |
| 7. Телефонни разговори | 267 |
| 8. Телеграфни станции, мрежи и телеграми | 263 |
| 9. Приходи от пощи, телеграфи, телефони и радиоразпръскване по вид | 268 |

Н. Въздушни съобщения

| | |
|---------------------------|-----|
| Аеропланна поща с чужбина | 269 |
|---------------------------|-----|

Х. Прехвърляне недвижима собственост

| | |
|--|-----|
| 1. Прехвърляне на собственост върху непокрити недвижими имоти | 270 |
| 2. Прехвърляния на собственост върху покрити и върху покрити и непокрити недвижими имоти | 273 |
| 3. Прехвърляния на собственост върху недвижими имоти по вид | 274 |

XI. Външна търговия

| | |
|---|-----|
| 1. Външната търговия на България по години | 277 |
| 2. Внос и износ по държави | 273 |
| 3. Внос по категории на стоките | 280 |
| 4. Износ на стоките по категории | 282 |
| 5. Външната търговия на България по главни групи стоки и години | 284 |

XII. Цени

| | |
|--|-----|
| 1. Цени на дребно на по-важните стоки за потребление и на домашните животни в градовете | 235 |
| 2. Наеми на жилищата във 15 града | 288 |
| 3. Индекс за издръжката на живота от 12 града, включително София за чиновнически и работнически домакинства с 3 и 4 члена по години и месеци | 283 |
| 4. Индекси на цените на едро по групи стоки | 289 |
| 5. Индекси на цените на едро и дребно групирани от търговско, консумативно и производствено гледище | 289 |
| 6. Цени на едро в градовете по стоки и години | 290 |

XIII. Консумация

| | |
|--|-----|
| 1. Заклан здрав добитък и получено от него месо в кланиците по години | 294 |
| 2. Заклан здрав добитък и получено от него месо в кланиците на градове по години и области | 296 |
| 3. Заклан здрав добитък и получено от него месо в кланицата на София по години и месеци | 301 |
| 4. Производство и консумация на някои стоки | 301 |

XIV. Пари и кредит

А. Кредитни институти

| | |
|---|-----|
| 1. По-важни активи и пасиви на кредитните институти | 306 |
| 2. Влогове и пасивни кредити на кредитните институти | 307 |
| 3. Лихвени проценти на влоговете на частни лица и фирми | 307 |

В. Монети и банкноти

| | |
|-----------------|-----|
| Разменни монети | 307 |
|-----------------|-----|

С. Държавни банки

| | |
|---|-----|
| 1. Бълг. народна банка — годишни баланси | 308 |
| 2. Бълг. народна банка — загуби и печалби | 308 |

| | |
|---|-----|
| 3. Navigation sur la Mer—Noire et le Danube par ports | 256 |
| 4. Navigation sur la Mer—Noire et le Danube par pavillons | 260 |

G. Postes, télégraphes et téléphones

| | |
|--|-----|
| 1. Stations et voies postales | 264 |
| 2. Envois du service intérieur et international | 264 |
| 3. Correspondance (envoi de lettres, d'argent et de paquets) du service intérieur et international | 265 |
| 4. Coupons, chèques, effets de valeur et envois d'objets contre remboursement | 265 |
| 5. Appareils de radio et abonnés au radio à la fin de 1911—1915 | 266 |
| 6. Stations téléphoniques, réseaux et postes d'abonnés | 267 |
| 7. Conversations téléphoniques | 267 |
| 8. Stations télégraphiques, réseaux et télégrammes | 268 |
| 9. Recettes des postes, télégraphes, téléphones et radiodiffusion par espèce | 268 |

H. Communications aériennes

| | |
|---|-----|
| Correspondance postale aérienne avec l'étranger | 269 |
|---|-----|

X. Transfert de propriété immobilière

| | |
|---|-----|
| 1. Transfert de propriété sur des biens immeubles non bâtis | 270 |
| 2. Transfert de propriété sur des biens immeubles bâtis et sur des biens meubles bâtis et non bâtis | 273 |
| 3. Transferts de propriété sur des biens immeubles pas espèce | 274 |

XI. Commerce extérieur

| | |
|--|-----|
| 1. Commerce extérieur de la Bulgarie par années | 277 |
| 2. Importations et exportations par pays | 278 |
| 3. Importations par catégories de marchandises | 280 |
| 4. Exportations par catégories de marchandises | 282 |
| 5. Commerce extérieur de la Bulgarie d'après les principaux groupes de marchandises par années | 284 |

XII. Prix

| | |
|--|-----|
| 1. Prix de détail des principales marchandises de consommation et des animaux domestiques — dans les villes | 286 |
| 2. Loyers des logements dans 15 villes | 288 |
| 3. Indice du coût de la vie de 12 villes, y compris Sofia, pour les ménages de fonctionnaires et d'ouvriers composés de 3 et 4 membres, par années et mois | 288 |
| 4. Indices des prix de gros par groupes de marchandises | 289 |
| 5. Indices des prix de gros et de détail groupés au point de vue du commerce, de la consommation et de la production | 289 |
| 6. Prix de gros dans les villes par marchandises et années | 290 |

XIII. Consommation

| | |
|---|-----|
| 1. Bétail sain abattu et viande ainsi obtenue dans les abattoirs par années | 294 |
| 2. Bétail sain abattu et viande ainsi obtenue dans les abattoirs des villes par années et régions administratives | 296 |
| 3. Bétail sain abattu et viande ainsi obtenue dans l'abattoir de la ville de Sofia par années et mois | 301 |
| 4. Production et consommation de certaines marchandises | 304 |

XIV. Monnaie et crédit

А. Institutions de crédit

| | |
|---|-----|
| 1. Principaux actifs et passifs des institutions de crédit | 306 |
| 2. Dépôts et placements des institutions de crédit | 307 |
| 3. Taux d'intérêts des dépôts des particuliers et des maisons de commerce | 307 |

В. Monnaies et billets de banque

| | |
|--------------------|-----|
| Monnaies d'échange | 307 |
|--------------------|-----|

С. Banques de l'Etat

| | |
|---|-----|
| 1. Banque Nationale de Bulgarie — bilans annuels | 308 |
| 2. Banque Nationale de Bulgarie — pertes et profits | 308 |

| | Стр. |
|---|------|
| 3. Българска народна банка — краткосрочни плащания по стопанска дейност на длъжниците | 309 |
| 4. Уравнителна камара | 309 |
| 5. Б. З. К. банка — годишни баланси | 310 |
| 6. Б. З. К. банка — загуби и печалби | 310 |
| 7. Б. З. К. банка — движение на заемите | 311 |
| 8. Б. З. К. банка — заеми срещу записи, залози и ипотечи по размер, предназначение и големина на стопанствата | 312 |
| 9. Българска ипотечна банка — ипотечни заеми и стойност на ипотечирания имоти | 316 |
| 10. Българска ипотечна банка — ипотечни заеми по размер | 316 |
| 11. Българска ипотечна банка — ипотечни заеми по срок | 315 |
| 12. Българска ипотечна банка — годишни баланси | 317 |

D. Пощенска спестовна каса

| | |
|---|-----|
| 1. Общи сведения за операциите на Касата | 318 |
| 2. Вноски и тегления по години и месеци | 318 |
| 3. Вноски и тегления по размер | 318 |
| 4. Издадени спестовни книжки по пол и гражданско състояние на личните вложители | 319 |
| 5. Издадени спестовни книжки по занятие на вложителя | 319 |
| 6. Годишни баланси на Пощенска спестовна каса | 319 |

E. Пощенска чекова служба

| | |
|---|-----|
| 1. Операции на Пощенската чекова служба | 320 |
| 2. Баланси на Пощенската чекова служба | 320 |

F. Погасителна каса

| | |
|--|-----|
| 1. Постъпления от длъжниците на Погасителната каса в пари и облигации — по месеци и години | 321 |
| 2. Предсрочни плащания от длъжниците на Погасителната каса в пари и облигации | 321 |

XV. Кооперативни сдружения

| | |
|---|-----|
| 1. Действували сдружения и брой на членовете им по групи и видове | 322 |
| 2. Стопанска дейност | 323 |
| 3. Кредитна дейност (само от сдруженията в областта на кредита) | 323 |
| 4. Важни активи и пасиви по групи и видове на действувалите сдружения | 324 |
| 5. Актив и пасив на действувалите сдружения през 1945 г. | 326 |

XVI. Акционерни дружества

| | |
|--|-----|
| 1. Акционерни дружества с преобладаващ чуждестранен капитал в края на 1945 година по стопанска дейност и държави | 342 |
| 2. Акционерни дружества в края на 1945 по стопанска дейност и местонахождение | 342 |
| 3. Акционерни дружества в края на 1945 година по вид на стопанска дейност и участие на чуждестранния капитал | 343 |

XVII. Финанси

A. Финанси на публично-правните тела

| | |
|--------------------------|-----|
| 1. Постъпления | 344 |
|--------------------------|-----|

B. Държавни финанси

| | |
|---|-----|
| 1. Държавни служители, кредити и платени суми за заплати и други възнаграждения | 345 |
| 2. Държавни приходи по глави и по важни параграфи на бюджета | 350 |
| 3. Приходи на държавата по министерства | 354 |
| 4. Патент, замена и данък занятие — облози | 355 |
| 5. Безобложен данък занятие — постъпления | 358 |
| 6. Данък върху оборота — постъпления | 353 |
| 7. Допълнителен данък върху общия доход — облози | 359 |

| | |
|---|-----|
| 3. Banque Nationale de Bulgarie — placements à cours terme selon l'activité économique des débiteurs | 309 |
| 4. Chambre de compensation | 309 |
| 5. Banque Agricole et Coopérative de Bulgarie — bilans annuels | 310 |
| 6. Banque Agricole et Coopérative de Bulgarie — pertes et profits | 310 |
| 7. Banque Agricole et Coopérative de Bulgarie — mouvement des prêts | 311 |
| 8. Banque Agricole et Coopérative de Bulgarie — prêts sur traites, sur gages et sur hypothèques d'après leur montant et leur destination, suivant l'étendue des exploitations agricoles | 312 |
| 9. Banque Hypothécaire de Bulgarie — prêts hypothécaires et valeur des biens hypothéqués | 316 |
| 10. Banque Hypothécaire de Bulgarie — prêts hypothécaires d'après leur montant | 316 |
| 11. Banque Hypothécaire de Bulgarie — prêts hypothécaires d'après leur échéance | 316 |
| 12. Banque Hypothécaire de Bulgarie — bilans annuels | 317 |

D. Caisse d'épargne postale

| | |
|--|-----|
| 1. Renseignements généraux sur les opérations de la Caisse d'épargne | 318 |
| 2. Versements et remboursements par années et mois | 318 |
| 3. Versements et remboursements d'après leur montant | 318 |
| 4. Livrets d'épargne ouverts suivant le sexe et l'état civil des déposants individuels | 319 |
| 5. Livrets d'épargne ouverts suivant la profession des déposants | 319 |
| 6. Bilans annuels de la Caisse d'épargne postale | 319 |

E. Service postal des chèques

| | |
|---|-----|
| 1. Opérations du Service postal des chèques | 320 |
| 2. Bilans du Service postal des chèques | 320 |

F. Caisse d'amortissement

| | |
|--|-----|
| 1. Recouvrements provenant de débiteurs de la Caisse d'amortissement en argent et en obligations, par années et mois | 321 |
| 2. Paiements avant le terme effectués par les débiteurs de la Caisse d'amortissement en argent et en obligations | 321 |

XV. Sociétés coopératives

| | |
|---|-----|
| 1. Coopératives en activité et nombre de leurs membres par groupes et par espèces | 322 |
| 2. Activité économique | 323 |
| 3. Activité de crédit (seulement des coopératives du domaine du crédit) | 323 |
| 4. Principaux actifs et passifs et espèces des coopératives en activité | 324 |
| 5. Actif et passif des coopératives en activité en 1945 | 326 |

XVI. Sociétés par actions

| | |
|---|-----|
| 1. Sociétés par actions avec un capital étranger prédominant à la fin de 1945, par activité économique et par pays | 342 |
| 2. Sociétés par actions à la fin de 1945 par activité économique, d'après leurs sièges | 342 |
| 3. Sociétés par actions à la fin de 1945 par espèce d'activité économique, d'après la participation du capital étranger | 343 |

XVII. Finances

A. Finances des corps de droit public

| | |
|--------------------|-----|
| Recettes | 344 |
|--------------------|-----|

B. Finances de l'Etat

| | |
|--|-----|
| 1. Fonctionnaires et employés de l'Etat, crédits et sommes payés pour leurs appointements et autres gratifications | 346 |
| 2. Recettes de l'Etat par chapitres et par paragraphes du budget | 350 |
| 3. Dépenses de l'Etat par ministères | 354 |
| 4. Patente remplaçant l'impôt sur les professions — impositions | 356 |
| 5. Contribution non imposée sur les professions — recouvrements | 358 |
| 6. Impôt sur le chiffre d'affaires — recouvrements | 358 |
| 7. Impôt supplémentaire sur le revenu total — impositions | 359 |

| | Стр. |
|--|------|
| 8. Данък върху наследствата — облози | 30 |
| 9. Данък върху лотарийните печалби, даренията и военния данък — облози | 361 |
| 10. Данък върху овците и козите — облози | 361 |
| 11. Държавни фондове — капитали или остатъци | 362 |
| 12. Държавни фондове — приходи през 1945 година | 364 |
| 13. Държавни фондове — разходи през 1945 година | 364 |
| 14. Положение на държавните дългове | 370 |
| 15. Положение на заемите гарантирани от държавата | 374 |

С. Общински финанси

| | |
|---|-----|
| 1. Процентно разпределение на действителните приходи — общо на общините, училищните настоятелства и скотовъдните комисии за 1945 финансова година | 378 |
| 2. Процентно разпределение на извършените разходи — общо на общините, училищните настоятелства и скотовъдните комисии за 1945 финансова година | 379 |
| 3. Общински приходи | 380 |
| 4. Приходи на училищните настоятелства | 382 |
| 5. Приходи на скотовъдните комисии | 384 |
| 6. Разходи на общините | 386 |
| 7. Разходи на училищните настоятелства | 388 |
| 8. Разходи на скотовъдните комисии | 390 |

D. Финанси на земеделските, търговско-индустриалните, стопанските, инженерно-архитектурната камари и на стоковите и фондова борси.

Приходи и разходи през 1941—1945 години по вид 392

XVIII. Обществена предвидливост

A. Фонд „Пенсии за изслужено време“ и държавни пенсии

| | |
|--|-----|
| 1. Пенсии за изслужено време и държавни пенсии | 394 |
| 2. Бюджетни приходи на фонда | 395 |
| 3. Бюджетни разходи на фонда | 396 |
| 4. Приходи и разходи на фонда по учреждения | 397 |
| 5. Годишни баланси на фонда | 397 |

B. Фонд Обществени осигуровки

| | |
|---------------------------------------|-----|
| 1. Пенсии | 398 |
| 2. Приходи на фонда | 398 |
| 3. Разходи на фонда | 398 |
| 4. Годишни баланси на фонда | 399 |

C. Частни застраховки

| | |
|--|-----|
| 1. Частни застрахователни дружества и клонове | 400 |
| 2. Движение на пряко сключените застраховки за живот | 400 |
| 3. Премии и загуби по клонове живот, злополука, пожар и транспорт с оглед на преосигуровките | 401 |
| 4. Събрани премии и платени обезщетения за местни и чуждестранни работи | 403 |

D. Земеделски застраховки

| | |
|--|-----|
| 1. Застраховка на добитък при Б. З. К. банка | 405 |
| 2. Застраховка срещу градушка при Б. З. К. банка по години | 405 |
| 3. Застраховка срещу градушка при Б. З. К. банка по земеделски култури | 405 |

XIX. Образование

A. Общ преглед

Учебни заведения по години — заведения, преподаватели и ученици 406

XX. Книжнина и културни институти

A. Библиотеки и читалища

| | |
|---|-----|
| 1. Народни библиотеки — категории книги и персонал | 407 |
| 2. Народни библиотеки — дадени за четене книги по език, съдържание и читатели | 408 |

| | Page |
|---|------|
| 8. Impôt sur les propriétés successorales — impositions | 360 |
| 9. Impôt sur les profits de la lcterie, les dons et l'impôt militaire — impositions | 361 |
| 10. Impôt sur les moutons, les brebis et les chèvres — impositions | 361 |
| 11. Fonds de l'Etat — capitaux ou soldes | 362 |
| 12. Fonds de l'Etat — recettes en 1945 | 364 |
| 13. Fonds de l'Etat — dépenses en 1945 | 366 |
| 14. Situation de la dette publique | 370 |
| 15. Situation des emprunts garantis par l'Etat | 374 |

C. Finances des communes

| | |
|---|-----|
| 1. Répartition en pour cent des recettes effectives — pour l'ensemble des communes, des comités scolaires et des commissions d'élevage pour l'année financière 1945 | 378 |
| 2. Répartition en pour cent des dépenses effectuées — pour l'ensemble des communes, des comités scolaires et des commissions d'élevage pour l'année financière 1945 | 379 |
| 3. Recettes des communes | 380 |
| 4. Recettes des comités scolaires | 382 |
| 5. Recettes des commissions d'élevage | 384 |
| 6. Dépenses des communes | 386 |
| 7. Dépenses des comités scolaires | 388 |
| 8. Dépenses des commissions d'élevage | 390 |

D. Finances des chambres d'agriculture, des chambres de commerce et d'industrie, d'économie publique, de la chambre de génie et d'architecture et des bourses de marchandises et de fonds

Recettes et dépenses en 1941—1945 par espèces 392

XVIII. Prévoyance sociale

A. Fonds „Pensions de retraite“ et pensions de l'Etat

| | |
|---|-----|
| 1. Pensions de retraite et pensions de l'Etat | 394 |
| 2. Revenus budgétaires du fonds | 396 |
| 3. Dépenses budgétaires du Fonds | 396 |
| 4. Recettes et dépenses du Fonds par établissements | 397 |
| 5. Balances annuelles du Fonds | 397 |

B. Fonds Assurances sociales

| | |
|--------------------------------------|-----|
| 1. Pensions | 398 |
| 2. Revenus du Fonds | 398 |
| 3. Dépenses du Fonds | 398 |
| 4. Bilans annuels du Fonds | 399 |

C. Assurances privées

| | |
|--|-----|
| 1. Sociétés d'assurances privées et branches | 400 |
| 2. Mouvement des assurances contractées directement sur la vie | 400 |
| 3. Primes et sinistres payés et en suspens d'après les branches: vie, accident, incendie et transports eu égard aux réassurances | 401 |
| 4. Primes encaissées et indemnités payées sur affaires directes et indirectes, en Bulgarie et à l'étranger | 403 |

D. Assurances agricoles

| | |
|--|-----|
| 1. Assurance sur le bétail près la Banque Agricole et Coopérative de Bulgarie | 405 |
| 2. Assurance contre la grêle près la Banque Agricole et Coopérative de Bulgarie par années | 405 |
| 3. Assurance des cultures agricoles contre la grêle près la Banque Agricole et Coopérative de Bulgarie | 405 |

XIX. Instruction

A. Aperçu général

Etablissements d'enseignement, par années — établissements, corps enseignant et élèves 406

XX. Lettres et instituts de haute culture

A. Bibliothèques et salles de lecture publiques

| | |
|---|-----|
| 1. Bibliothèques nationales — catégories de livres et personnel | 407 |
| 2. Bibliothèques nationales — livres prêtés selon la langue et la matière, par lecteurs | 408 |

| | Стр. |
|--|------|
| 3. Университетска библиотека — книги по език, персонал | 411 |
| 4. Университетска библиотека — дадени книги за четене по език, читателите по занятие | 411 |
| 5. Общински библиотеки — книги по съдържание и език | 412 |
| 6. Общински библиотеки — книги, използване и обслужване | 412 |
| 7. Състояние на читалищата по години и области | 413 |
| 8. Членове на действащите читалища | 414 |
| 9. Книги на действащите читалища по съдържание и език | 414 |
| 10. Библиотеки на действащите читалища и използването им | 415 |
| 11. Просветна дейност на действащите читалища | 415 |
| 12. Членове на действащите читалища по възраст и занятие | 416 |
| 13. Помещения и персонал на действащите читалища | 416 |
| 14. Имоти на действащите читалища | 417 |

В. Печат

| | |
|---|-----|
| 1. Периодични издания по години на основаване | 417 |
| 2. Периодични издания по език и периодичност | 418 |
| 3. Периодични издания по съдържание и цена | 418 |
| 4. Периодични издания по местоиздаване | 419 |
| 5. Издадени книги по съдържание и език | 420 |

С. Театри и кинотеатри

| | |
|---|-----|
| 1. Театри | 422 |
| 2. Кинотеатри през 1945 година по области | 424 |

Д. Музеи

| | |
|--|-----|
| Състояние и дейност на музеите, музейните сбирки и други постоянни културни изложби през 1945 година | 426 |
|--|-----|

XXI. Обществено организиране и подпомагане

А. Законодателни избори

| | |
|---|-----|
| 1. Гласували лица и избиратели по изборни години | 434 |
| 2. Законодателни избори 1945 — гласували лица и избиратели по пол и области | 434 |
| 3. Законодателни избори 1945 — гласували лица и избиратели в градовете и селата — по области | 435 |
| 4. Законодателни избори 1945 год. — лица, избрани за народни представители по месторождение, местожителство и парт. принадлежност | 436 |
| 5. Законодателни избори 1945 — лица, избрани за народни представители по образование и партийна принадлежност | 436 |
| 6. Законодателни избори 1945 — лица, избрани за народни представители по занятие и партийна принадлежност | 437 |
| 7. Законодателни избори 1945 — лица, избрани за народни представители по възраст и партийна принадлежност | 438 |

В. Обществено подпомагане

| | |
|--|-----|
| 1. Приходи и разходи на съюза за закрила на децата от 1941—1945 години | 438 |
| 2. Приходи и разходи на Българ. д-во червен кръст от 1941—1945 г. | 439 |
| 3. Приходи и разходи на съюза за обществена подкрепа от 1941—1945 години | 439 |

XXII. Църква

| | |
|--|-----|
| 1. Църкви, манастири, духовни чинове и енории на източно православната църква в България | 440 |
| 2. Ставропигиални манастири | 441 |

XXIII. Правосъдие

А. Дейност на съдебните учреждения

| | |
|--|-----|
| 1. Движение на делата в околийските съдилища | 442 |
| 2. Движение на делата в областните съдилища | 442 |
| 3. Движение на делата в апелативните съдилища | 443 |
| 4. Движение на делата във върховния касационен съд | 443 |

| | |
|---|-----|
| 3. Bibliothèque universitaire — livres par langue; personnel | 411 |
| 4. Bibliothèque universitaire — livres prêtés par langues; lecteurs par profession | 411 |
| 5. Bibliothèques communales — livres par matière et par langue | 412 |
| 6. Bibliothèques communales — livres, utilisation des bibliothèques et personnel y occupé | 412 |
| 7. Etat des salles de lecture par années et par régions administratives | 413 |
| 8. Membres des salles de lecture ayant fonctionné | 414 |
| 9. Livres des salles de lecture ayant fonctionné, par matière et par langue | 414 |
| 10. Bibliothèques des salles de lecture ayant fonctionné et leur utilisation | 415 |
| 11. Activité éducative des salles de lecture ayant fonctionné | 415 |
| 12. Membres des salles de lecture ayant fonctionné par âge et par profession | 416 |
| 13. Locaux et personnel des salles de lecture ayant fonctionné | 416 |
| 14. Biens des salles de lecture ayant fonctionné | 417 |

В. Presse

| | |
|---|-----|
| 1. Publications périodiques d'après l'année de leur fondation | 417 |
| 2. Publications périodiques par langue et périodicité | 418 |
| 3. Publications périodiques par matière et prix | 418 |
| 4. Publications périodiques par lieux de publication | 419 |
| 5. Livres écrits par matière et par langue | 420 |

С. Тх'атres et cinémas-théâtres

| | |
|---|-----|
| 1. Тх'атres | 422 |
| 2. Cinémas-théâtres en 1945 par régions administratives | 424 |

Д. Musées

| | |
|---|-----|
| Etat et activité des musées et des collections de musée et autres expositions culturelles permanentes en 1945 | 426 |
|---|-----|

XXI. Organisation et assistance publiques

А. Elections législatives

| | |
|--|-----|
| 1. Votants et électeurs par années électorales | 434 |
| 2. Elections législatives 1945 — votants et électeurs par sexe et par régions administratives | 434 |
| 3. Elections législatives 1945 — votants et électeurs dans les villes et les villages, par régions administratives | 435 |
| 4. Elections législatives en 1945 — personnes élues députés d'après le lieu de naissance, le lieu de résidence et l'appartenance politique | 436 |
| 5. Elections législatives en 1945 — personnes élues députés d'après l'instruction et l'appartenance politique | 436 |
| 6. Elections législatives en 1945 — personnes élues députés d'après la profession et l'appartenance politique | 437 |
| 7. Elections législatives en 1945 — personnes élues députés d'après l'âge et l'appartenance politique | 438 |

В. Assistance publique

| | |
|---|-----|
| 1. Recettes et dépenses de l'Union pour la protection des enfants 1941—1945 | 438 |
| 2. Recettes et dépenses de la Société bulgare „Croix rouge“ 1941—1945 | 439 |
| 3. Recettes et dépenses de l'Union pour l'assistance publique 1941—1945 | 439 |

XXII. Eglise

| | |
|--|-----|
| 1. Eglises, monastères, membres du clergé et paroisses de l'Eglise gréco-orthodoxe en Bulgarie | 440 |
| 2. Monastères dépendant du Synode | 441 |

XXIII. Justice

А. Activité des établissements judiciaires

| | |
|--|-----|
| 1. Mouvement des procès aux tribunaux d'arrondissement | 442 |
| 2. Mouvement des procès aux tribunaux de première instance | 442 |
| 3. Mouvement des procès aux Cours d'appel | 443 |
| 4. Mouvement des procès à la Haute Cour de cassation | 443 |

В. Затвори

Излезли от затворите през 1942—1945 години окончателно осъдени лица според присъденото и изтърпяно наказание 444

XXIV. Самоубийства

1. Самоубийства и опити за самоубийства по години . . . 446
2. Самоубийства и опити за самоубийства през 1945 година по начина на извършването 447
3. Самоубийства и опити за самоубийства през 1945 година по вероятни причини 448
4. Самоубийства и опити за самоубийства през 1945 година по вероятни причини, местожителство и възраст 449
5. Самоубийства и опити за самоубийства през 1945 год. по вероятни причини, местожителство и семейно положение . 450
6. Самоубийства и опити за самоубийства през 1945 година по вероятни причини, местожителство и време на извършването 452
7. Самоубийства и опити за самоубийства през 1945 година по вероятни причини, местожителство и образование . . 454
8. Самоубийства и опити за самоубийства през 1945 година по вероятни причини, местожителство и занятие 456
9. Самоубийства и опити за самоубийства през 1945 година по народност, вероизповедание и местожителство . . . 460
10. Самоубийства и опити за самоубийства през 1945 година по място, време и начин на извършването 462

B. Prisons

Individus définitivement condamnés, sortis des prisons en 1942—1945 selon la peine infligée et subie 444

XXI /. Suicides

1. Suicides et tentatives de suicide par années 446
2. Suicide et tentatives de suicide en 1945 d'après le mode de perpétration 447
3. Suicides et tentatives de suicide en 1945 d'après les causes probables 448
4. Suicides et tentatives de suicide en 1945 d'après les causes probables et le lieu de résidence, par âge 449
5. Suicides et tentatives de suicide en 1945 d'après les causes probables et le lieu de résidence, par état civil 450
6. Suicides et tentatives de suicide en 1945 d'après les causes probables, le lieu de résidence et le temps de la perpétration 452
7. Suicides et tentatives de suicide en 1945 d'après les causes probables et le lieu de résidence, par instruction 454
8. Suicides et tentatives de suicide en 1945 d'après les causes probables et le lieu de résidence, par profession 456
9. Suicides et tentatives de suicide en 1945 d'après la nationalité, la religion et le lieu de résidence 460
10. Suicides et tentatives de suicide en 1945 d'après le lieu de résidence, le temps et le mode de perpétration 462

Обяснение на съкращенията и знаците — Explication des abréviations et des signes

м = мъже
 ж = жени
 зл. лв. = златни лева
 лв. = лева
 ст. = стотинки
 зл. фр. = златни франка
 фр. фр. = френски франка
 шв. фв. = швейцарски франка
 бр. = брой
 хил. = хиляди
 кгр. = килограми
 клм. = километри
 кв. клм. = квадратни километри
 дек. = декари
 м.² = квадратни метри
 дц.² = квадратни дециметри
 м.³ = кубически метри
 лит. = литри
 к. с. = конски сили
 кв. = киловат
 ква. = киловатамperi
 к. в. ч. = киловатчас

Знакът нула (0), поставен вместо число, означава величина, по-малка от половината на съответно употребената единица.

Знакът точка (.), поставен вместо число, показва, че липсват нужните сведения.

Знакът тире (—), поставен вместо число, означава, че признака не се среща.

Празно поле, оставено вместо число в реда на сборовете, показва, че числата от съответната колона не са еднородни, поради което не може да се произведе сбор.

h = hommes
 f = femmes
 lv.-or. = leva-or
 lv. = leva
 st = stotinkis
 frs.-or. = francs-or
 frs. fr. = francs-français
 frs. suisses = francs suisses
 nm. = nombre
 mill. = milliers
 kgr. = kilogrammes
 klm. = kilomètres
 kil. carrés = kilomètres carrés
 déc. = décares
 m² = mètres carrés
 dc² = décimètres carrés
 m³ = mètres cubes
 lit. = litres
 h. p. = chevaux-vapeur
 kw. = kilowatts
 kwa = kilowattampères
 kwh = kilowat-heures

Le signe zéro (0) à la place d'un nombre désigne des quantités inférieures à la moitié de l'unité numérique correspondante.

Le signe point (.) à la place d'un nombre indique que les renseignements nécessaires font défaut.

Le signe tiret (—) à la place d'un nombre désigne que le symptôme fait défaut.

La case laissée en blanc au lieu d'un nombre à la ligne des totaux désigne que les chiffres de la colonne correspondante ne sont pas homogènes, par suite de quoi on ne peut pas établir les totaux.

I. Метеорологични наблюдения — Observations météorologiques

1. Атмосферно налягане, температура, влажност, облачност

Pression atmosphérique, température, humidité, nébulosité

| Периоди Périodes | Атмосферно налягане Pression atmosphérique | | | Температура на въздуха — Température de l'air | | | | | | Влажност на въздуха Humidité de l'air | | Облачност, средна 0-10 Nébulosité moyenne |
|---------------------|---|-----------------------|----------------------|---|----------------------|--------------|----------------------|--------------|----------------------|--|--|--|
| | средно moyenne | максимално maximum | минимално minimum | средна moyenne | максимална — maximum | | минимална — minimum | | абсолютна absolue | В. % relative | | |
| | | | | | абсолютна absolue | дата date | абсолютна absolue | дата date | | | | |
| Години Années | мм — mm | | | С° | | С° | | | | | | |

София — Sofia*, Н = 564.3 m, φ = 42° 42', λ = 23° 20'

| | | | | | | | | | | | | | |
|----------------|-------|-------|-------|------|------|------|--------------|-----|--------|----------|-----|----|-----|
| 1941—1945 . | 713.5 | 727.8 | 695.8 | 9.4 | 15.0 | 39.0 | 1945 20 VIII | 4.3 | — 16.5 | 1944 9 I | 7.0 | 74 | 5.9 |
| 1941 | 712.4 | 726.4 | 695.8 | 9.3 | 14.8 | 33.2 | 15 VII | 4.3 | — 21.1 | 30 XII | 7.1 | 75 | 6.2 |
| 1942 | 713.8 | 725.6 | 696.8 | 8.7 | 14.3 | 33.3 | 12 VI | 3.6 | — 28.3 | 24 I | 7.0 | 76 | 5.9 |
| 1943 | 714.7 | 727.8 | 696.1 | 9.7 | 15.5 | 35.6 | 22 VII | 4.3 | — 18.0 | 12 I | 7.1 | 73 | 5.5 |
| 1944 | 712.6 | 724.6 | 696.4 | 9.2 | 14.5 | 33.0 | 1 IX | 4.4 | — 16.5 | 9 I | 7.3 | 77 | 6.4 |
| 1945 | 713.7 | 724.4 | 697.3 | 10.1 | 15.7 | 39.0 | 20 VIII | 4.8 | — 21.1 | 14 XII | 6.5 | 68 | 5.7 |

с. Рила — Rila, Н = 470 m, φ = 42° 6', λ = 23° 7'

| | | | | | | | | | | | | | |
|----------------|---|---|---|------|------|------|--------------|-----|--------|------------|-----|----|-----|
| 1941—1945 . | . | . | . | 11.3 | 17.0 | 36.6 | 1942 20 VI | 4.9 | — 14.5 | 1944 25 II | 6.9 | 66 | 5.0 |
| 1941 | . | . | . | 11.2 | 16.8 | 35.5 | 4 VII | 5.1 | — 21.0 | 30 XII | 6.9 | 67 | 5.5 |
| 1942 | . | . | . | 11.0 | 16.7 | 36.6 | 20 VI | 4.6 | — 26.4 | 24 I | 7.0 | 68 | 5.1 |
| 1943 | . | . | . | 11.5 | 17.5 | 35.5 | 21 VII | 4.9 | — 15.5 | 28 I | 6.7 | 64 | 4.7 |
| 1944 | . | . | . | 11.1 | 16.4 | 33.5 | 1 IX., 23 VI | 5.1 | — 14.5 | 25 II | 7.0 | 68 | 5.5 |
| 1945 | . | . | . | 11.8 | 17.5 | 36.5 | 20 VIII | . | . | . | 6.9 | 64 | 4.4 |

Садово (Пловдив) — Sadovo (Plovdiv), Н = 155 m, φ = 42° 9', λ = 24° 57'

| | | | | | | | | | | | | | |
|----------------|-------|-------|-------|------|------|------|------------|-----|--------|-------------|-----|----|-----|
| 1941—1945 . | 748.7 | 766.2 | 729.5 | 11.4 | 17.1 | 36.5 | 1942 20 VI | 5.2 | — 20.6 | 1941 30 XII | 7.9 | 73 | 5.3 |
| 1941 | 747.7 | 764.7 | 760.2 | 11.6 | 17.4 | 35.1 | 16 VII | 5.7 | — 20.6 | 30 XII | 8.0 | 73 | 5.2 |
| 1942 | 749.2 | 764.3 | 730.4 | 10.8 | 16.5 | 36.5 | 20 VI | 4.7 | — 30.7 | 25 I | 7.7 | 72 | 5.4 |
| 1943 | 750.0 | 766.2 | 729.5 | 11.6 | 17.4 | 35.9 | 22 VII | 5.2 | — 23.6 | 28 I | 7.8 | 71 | 5.0 |
| 1944 | 748.0 | 761.9 | 730.8 | 11.4 | . | 35.9 | 23 VII | . | — 22.1 | 25 II | 8.1 | 74 | 5.4 |
| 1945 | . | . | . | . | . | . | . | . | . | . | . | . | . |

Казанлък — Kazanlik*, Н = 386.65 m, φ = 42° 37', λ = 25° 24'

| | | | | | | | | | | | | | |
|----------------|-------|-------|-------|------|------|------|--------------|-----|--------|-----------|-----|----|-----|
| 1941—1945 . | 728.6 | 744.2 | 708.6 | 10.6 | 16.0 | 38.0 | 1945 20 VIII | 4.8 | — 16.6 | 1944 24 I | 7.2 | 71 | 6.1 |
| 1941 | 727.7 | 743.1 | 710.5 | 10.2 | 15.7 | 33.1 | 16 VII | 4.7 | — 17.9 | 30 XII | 7.4 | 72 | 6.4 |
| 1942 | 729.0 | 742.2 | 709.6 | 9.7 | 15.2 | 34.7 | 12 VI | 4.1 | — 30.5 | 24 I | 7.1 | 72 | 5.9 |
| 1943 | 729.8 | 744.2 | 703.6 | 10.9 | 16.5 | 36.2 | 22 VII | 4.9 | — 17.2 | 20 I | 7.0 | 68 | 5.8 |
| 1944 | 727.9 | 740.3 | 709.4 | 10.5 | 15.7 | 33.7 | 23 VII | 5.3 | — 16.6 | 24 II | 7.7 | 74 | 6.5 |
| 1945 | 728.8 | 740.1 | 710.5 | 11.3 | 16.9 | 38. | 20 VIII | 5.2 | — 18.5 | 14 XII | 7.0 | 67 | 5.7 |

Бургас — Bourgas*, Н = 4.62 m, φ = 42° 29', λ = 27° 29'

| | | | | | | | | | | | | | |
|----------------|-------|-------|-------|------|------|------|--------------|-----|--------|--------------|-----|----|-----|
| 1941—1945 . | 762.6 | 779.5 | 740.0 | 12.3 | 16.4 | 38.4 | 1945 20 VIII | 8.3 | — 7.5 | 15,24,14 III | 9.1 | 77 | 6.1 |
| 1941 | 761.4 | 778.6 | 745.0 | 12.4 | 16.7 | 35.1 | 16 VII | 8.3 | — 15.0 | 31 XII | 9.2 | 78 | 6.4 |
| 1942 | 763.0 | 779.3 | 742.9 | 11.4 | 15.2 | 36.7 | 12 VI | 7.5 | — 21.6 | 25 I | 8.7 | 77 | 6.2 |
| 1943 | 763.6 | 779.5 | 740.0 | 12.5 | 16.6 | 33.4 | 8 VII | 8.5 | — 11.5 | 13 I | 9.1 | 76 | 5.8 |
| 1944 | . | . | . | 12.6 | 16.4 | . | . | 8.8 | . | . | 9.5 | 79 | 6.9 |
| 1945 | 762.4 | 775.4 | 747.1 | 12.8 | 17.2 | 38.4 | 20 VIII | 8.6 | — 7.5 | 15,24,14 III | 9.2 | 75 | 5.3 |

Варна — Varna*, Н = 4.29 m, φ = 43° 12', λ = 27° 55'

| | | | | | | | | | | | | | |
|----------------|-------|-------|-------|------|------|------|--------------|-----|--------|--------------|-----|----|-----|
| 1941—1945 . | 762.6 | 779.9 | 740.2 | 11.6 | 15.8 | 37.0 | 1945 21 VIII | 7.7 | — 9.5 | 1945 30 31 I | 8.8 | 78 | 5.6 |
| 1941 | 761.4 | 779.9 | 744.8 | 11.6 | 16.3 | 32.9 | 2 VIII | 7.7 | — 12.8 | 31 XII | 8.9 | 78 | 5.8 |
| 1942 | 763.1 | 779.4 | 743.9 | 10.7 | 14.6 | 34.3 | 11 VI | 7.0 | — 23.5 | 25 I | 8.9 | 81 | 5.5 |
| 1943 | 763.7 | 779.8 | 740.2 | 11.8 | 15.7 | 30.8 | 24 VII | 7.8 | — 12.3 | 27 I | 8.8 | 78 | 5.3 |
| 1944 | 761.8 | 777.1 | 746.0 | 12.0 | . | . | . | 8.2 | . | . | 9.1 | 79 | 5.7 |
| 1945 | 762.8 | 776.9 | 747.4 | 12.1 | 16.5 | 37.0 | 21 VIII | 7.8 | — 9.5 | 30, 31 I | 8.5 | 75 | 5.6 |

Образцов чифлик (Русе) — Obrastsov Tchiflik (Roussé), Н = 153 m, φ = 43° 48', λ = 25° 2'

| | | | | | | | | | | | | | |
|----------------|-------|-------|-------|------|------|------|--------------|-----|--------|-----------|-----|----|-----|
| 1941—1945 . | 748.6 | 765.4 | 730.2 | 10.6 | 15.8 | 42.4 | 1945 20 VIII | 5.6 | — 16.0 | 1945 1 II | 7.8 | 74 | 5.4 |
| 1941 | 747.4 | 766.7 | 731.3 | 10.3 | 16.6 | 35.0 | 21 VIII | 5.7 | — 18.0 | 14 I | 7.9 | 76 | 6.2 |
| 1942 | 749.2 | 765.7 | 732.9 | 9.4 | 15.3 | 38.0 | 12 V | 4.7 | — 24.1 | 23 I | 7.4 | 74 | 5.4 |
| 1943 | 749.9 | 766.4 | 730.8 | 10.9 | 17.2 | 38.3 | 29 IX | 5.8 | — 18.2 | 13 I | 7.8 | 74 | 5.0 |
| 1944 | 747.8 | 764.0 | 730.2 | 10.9 | 16.5 | 35.5 | 1 IX | 6.0 | — 16.0 | 24 II | 8.2 | 77 | 5.6 |
| 1945 | 748.8 | 764.2 | 733.2 | 11.5 | 18.0 | 42.4 | 20 VIII | 5.9 | — 16.6 | 1 II | 7.5 | 70 | 4.6 |

Обяснение на знаците. Н — надморска височина на барометъра през 1939, φ — географска ширина, λ — географска дължина.
Explication des signes Н — Altitude en 1939, φ — latitude géographique, λ — longitude géographique de Greenwich.

* Надморската височина на барометърът в станциите София, Бургас, Варна, Плевен и Казанлък през периода 1921—1939 е била променена. Данните за атмосферното налягане са редуцирани за височината, която барометърът е имал през 1939 — L'altitude du baromètre des stations de Sofia, Bourgas, Varna, Pleven et Kazanlik pendant la période 1921—1939 a été changée. Les données sur la pression atmosphérique sont réduites à la hauteur qu'a eue le baromètre en 1939.

1. Атмосферно налягане, температура, влажност, облачност
 Pression atmosphérique, température, humidité, nébulosité

(Продължение)

(Suite)

| Периоди Périodes Години Années | Атмосферно налягане Pression atmosphérique | | | Температура на въздуха — Température de l'air | | | | | | Влажност на въздуха Humidité de l'air | | Облачност, средна Nébulosité moyenne |
|---|---|-----------------------|----------------------|---|----------------------|--------------|---------------------|----------------------|--------------|--|-----------------|---|
| | средно moyenne | максимално maximum | минимално minimum | максимална — maximum | | | минимална — minimum | | | абсолютна absolue | в % relative | |
| | | | | средна moyenne | абсолютна absolue | | средна moyenne | абсолютна absolue | | | | |
| | мм — mm | | | °C | | дата date | °C | | дата date | абсолютна absolue | в % relative | |

Шумен — Choumen, H = 228 m, φ = 43° 16', λ = 26° 56'

| | | | | | | | | | | | | | |
|--------------|---|---|---|------|------|------|------------|-----|-------|-----------|-----|----|-----|
| 1941—1945 . | . | . | . | 10.1 | 16.6 | 38.1 | 1942 12 VI | 4.7 | -15.2 | 1943 12 I | 7.7 | 74 | 5.6 |
| 1941 | . | . | . | 10.3 | 16.6 | 32.2 | 1 V II | 5.0 | -19.5 | 14 I | 8.0 | 76 | 6.0 |
| 1942 | . | . | . | 9.5 | 15.9 | 38.1 | 12 VI | 4.0 | -27.4 | 24 I | 7.5 | 75 | 5.7 |
| 1943 | . | . | . | 10.6 | 17.2 | 36.5 | 22 VII | 5.1 | -15.2 | 12 I | 7.6 | 72 | 5.1 |
| 1944 | . | . | . | . | . | . | . | . | . | . | . | . | . |
| 1945 | . | . | . | . | . | . | . | . | . | . | . | . | . |

Плевен (Опитно лозе) — Pléven (Vigne d'expérimentation), H = 167 m, φ = 43° 24', λ = 24° 37'

| | | | | | | | | | | | | | |
|--------------|-------|-------|-------|------|------|------|--------------|-----|-------|-----------|-----|----|-----|
| 1941—1945 . | 747.6 | 765.5 | 728.8 | 11.2 | 16.1 | 41.8 | 1945 20 VIII | 6.1 | -14.0 | 1945 1 II | 7.6 | 71 | 5.9 |
| 1941 | 746.5 | 764.8 | 730.0 | 10.9 | 16.0 | 36.2 | 21 VIII | 6.0 | -17.5 | 14 I | 7.6 | 71 | 6.0 |
| 1942 | 748.3 | 764.1 | 730.9 | 10.0 | 14.7 | 35.0 | 12 VI | 5.1 | -25.5 | 24 I | 7.4 | 73 | 6.0 |
| 1943 | 749.2 | 765.5 | 731.5 | 11.6 | 16.6 | 36.8 | 29 X | 6.5 | -19.5 | 13 I | 7.6 | 70 | 5.7 |
| 1944 | 746.9 | 763.4 | 728.8 | 11.3 | 16.0 | 35.0 | 8 VI | 6.6 | -17.8 | 23 II | 8.1 | 74 | 6.2 |
| 1945 | 747.2 | 763.0 | 732.5 | 12.1 | 17.3 | 41.8 | 20 VIII | 6.5 | -14.0 | 1 II | 7.3 | 66 | 5.5 |

Видин — Vidin, H = 35 m, φ = 44° 0', λ = 22° 51'

| | | | | | | | | | | | | | |
|--------------|---|---|---|------|------|------|-------------|-----|-------|------------|-----|----|-----|
| 1941—1945 . | . | . | . | 10.7 | 16.5 | 41.0 | 1945 20 VII | 5.4 | -18.0 | 1944 24 II | 8.0 | 75 | 5.7 |
| 1941 | . | . | . | 10.2 | 15.9 | 33.0 | 29 V 2 VIII | 5.5 | -18.5 | 13 I | 7.7 | 75 | 6.1 |
| 1942 | . | . | . | 9.5 | 15.0 | 36.4 | 12 VI | 4.7 | -30.2 | 25 I | 8.0 | 78 | 5.8 |
| 1943 | . | . | . | 11.2 | 17.3 | 36.8 | 21 VII | 5.9 | -20.0 | 27 I | 7.9 | 74 | 5.8 |
| 1944 | . | . | . | 11.0 | 16.1 | 36.5 | 1 X | 5.8 | -18.0 | 24 II | 8.5 | 78 | 5.8 |
| 1945 | . | . | . | 11.6 | 18.0 | 41.0 | 20 VIII | 5.0 | -19.5 | 14 XII | 8.0 | 72 | 5.0 |

Кнежа — Knéja, H = 120 m, φ = 43° 30', λ = 24° 5'

| | | | | | | | | | | | | | |
|--------------|---------|-------|-------|------|------|------|--------------|-----|-------|-----------|-----|----|-----|
| 1941—1945 . | 752.4 | . | . | 10.1 | 16.1 | 42.7 | 1945 20 VIII | 3.8 | -23.1 | 1943 27 I | 7.7 | 75 | 5.4 |
| 1941 | . | . | . | 9.7 | 15.6 | 33.5 | 29 V | 4.0 | -28.2 | 30 XII | 7.7 | 77 | 5.5 |
| 1942 | . | . | . | 8.9 | 14.7 | 35.5 | 12 VI | 3.0 | -35.0 | 24 I | 7.5 | 76 | 5.6 |
| 1943 | . | . | . | 10.6 | 16.6 | 37.6 | 22 VII | 4.0 | -23.1 | 27 I | 7.8 | 74 | 5.3 |
| 1944 | (758.8) | . | . | 10.2 | 16.0 | 36.0 | 1 IX | 4.3 | -23.5 | 24 II | 8.1 | 78 | 5.9 |
| 1945 | 745.9 | 760.2 | 731.5 | 11.0 | 17.8 | 42.7 | 20 VIII | 3.6 | -24.5 | 14 XII | 7.3 | 69 | 4.9 |

Лом — Lom, H = 40 m, φ = 43° 50', λ = 23° 14'

| | | | | | | | | | | | | | |
|--------------|-------|-------|-------|------|------|------|--------------|-----|-------|------------|-----|----|-----|
| 1941—1945 . | 760.0 | 778.3 | 743.4 | 11.3 | 15.9 | 42.3 | 1945 20 VIII | 6.5 | -16.4 | 1944 24 II | 7.9 | 73 | 5.6 |
| 1941 | 758.5 | 778.3 | 742.4 | 10.7 | 15.4 | 31.9 | 16 VII | 6.4 | -18.3 | 30 XII | 7.9 | 74 | 5.8 |
| 1942 | 760.3 | 777.1 | 745.5 | 10.2 | 14.3 | 34.6 | 11 V | 5.5 | -29.6 | 24 I | 7.8 | 75 | 5.6 |
| 1943 | 761.0 | 777.8 | 743.4 | 11.9 | 16.4 | 35.6 | 21 VII | 6.9 | -17.0 | 27 I | 7.9 | 72 | 5.4 |
| 1944 | . | . | . | 11.5 | 15.6 | 34.3 | 23 VI | 6.9 | -16.4 | 24 II | 8.3 | 76 | 6.0 |
| 1945 | 760.1 | 775.9 | 745.6 | 12.2 | 17.9 | 42.3 | 20 VIII | 6.7 | -18.0 | 14 XI | 7.6 | 69 | 5.3 |

Павликени — Pavlikéni, H = 155 m, φ = 43° 14', λ = 25° 18'

| | | | | | | | | | | | | | |
|--------------|---|---|---|------|------|------|--------------|-----|-------|-----------|-----|----|-----|
| 1941—1945 . | . | . | . | 11.0 | 16.4 | 42.0 | 1945 20 VIII | 5.6 | -19.6 | 1941 14 I | 7.8 | 73 | 5.4 |
| 1941 | . | . | . | 10.8 | 16.2 | 34.0 | 21 VIII | 5.7 | -19.6 | 14 I | 8.1 | 75 | 5.6 |
| 1942 | . | . | . | 9.9 | 14.9 | 36.6 | 21 VI | 4.6 | -27.7 | 25 I | 7.6 | 74 | 5.6 |
| 1943 | . | . | . | 11.4 | 16.8 | 37.5 | 29 IX | 5.9 | -21.4 | 13 I | 8.0 | 74 | 5.1 |
| 1944 | . | . | . | 11.2 | 16.3 | 34.2 | 23 VII | 6.0 | -20.0 | 18 I | 7.9 | 74 | 5.5 |
| 1945 | . | . | . | 11.8 | 17.6 | 42.0 | 20 VIII | 5.8 | -20.0 | 14 XII | 7.6 | 68 | 5.0 |

Карнобат — Karnobat, H = 215 m, φ = 42° 39', λ = 26° 59'

| | | | | | | | | | | | | | |
|--------------|-------|-------|-------|------|------|------|---------------|-----|-------|-----------|-----|----|-----|
| 1941—1945 . | 745.3 | 761.5 | 724.3 | 10.9 | 16.7 | 39.5 | 1945 20 VIII | 5.4 | -13.0 | 1945 2 II | 8.1 | 76 | 5.5 |
| 1941 | 744.4 | 761.0 | 727.7 | 10.8 | 16.1 | 32.5 | 16 VII 4 VIII | 5.7 | -19.2 | 31 XII | 8.0 | 76 | 5.6 |
| 1942 | 745.8 | 760.4 | 727.1 | 10.0 | 15.7 | 36.0 | 12 VI | 4.4 | -26.0 | 25 I | 7.9 | 77 | 5.6 |
| 1943 | 746.3 | 761.5 | 724.3 | 11.2 | 17.2 | 37.4 | 22 VII | 5.4 | -18.0 | 13 I | 8.1 | 75 | 5.4 |
| 1944 | 744.4 | 758.7 | 727.7 | 11.0 | 16.5 | 34.0 | 23 VII | 5.7 | -15.2 | 24 II | 8.0 | 75 | 5.9 |
| 1945 | 745.4 | 757.2 | 729.3 | 11.6 | 17.8 | 39.5 | 20 VIII | 5.6 | -13.0 | 2 II | 8.5 | 75 | 5.1 |

1. Атмосферно налягане, температура, влажност, облачност

Pression atmosphérique, température, humidité, nébulosité

(Продължение и край)

(Suite et fin)

| Периоди Périodes Години Années | Атмосферно налягане Pression atmosphérique | | | Температура на въздуха — Température de l'air | | | | | | Влажност на въздуха Humidité de l'air | | Облачност, средна Nébulosité moyenne |
|---|---|-----------------------|----------------------|---|-----------------------|-----------------------|---------------------|--|-----------------------|--|--|---|
| | средно moyenne | максимално maximum | минимално minimum | средна moyenne | максимална — maximum | | минимална — minimum | | абсолютна absolute | в % relative | | |
| | | | | | абсолютна absolute | абсолютна absolute | | | | | | |
| мм — mm | | | °C | | дата date | | °C | | дата date | | | |

Чирпан-Tchirpan, H = 170 m, φ = 42° 12', λ = 25° 20'

| | | | | | | | | | | | | | |
|----------------|---|---|---|------|------|------|------------|-----|-------|-----------|-----|----|-----|
| 1941—1945 . | . | . | . | 11·5 | 17·1 | 37·2 | 1942 20 VI | 4·9 | —20·6 | 1945 24 I | 7·9 | 73 | 5·8 |
| 1941 | . | . | . | 11·4 | 17·4 | 34·6 | 16 VII | 4·9 | —25·6 | 30 XII | 7·9 | 73 | 5·6 |
| 1942 | . | . | . | 10·8 | 16·5 | 37·2 | 20 VI | 4·1 | —32·6 | 24 I | 7·7 | 72 | 5·8 |
| 1943 | . | . | . | 11·5 | 17·4 | 36·6 | 22 VII | 4·8 | —23·1 | 28 I | 8·3 | 76 | 5·6 |
| 1944 | . | . | . | 11·5 | 17·1 | 36·4 | 30 VII | 4·9 | —21·3 | 25 I | 8·5 | 77 | 5·9 |
| 1945 | . | . | . | 12·4 | . | — | . | 5·8 | —20·6 | 24 I | 7·2 | 65 | 6·0 |

Кърджали — Kardjaly, H = 270 m, φ = 41° 39', λ = 25° 22'

| | | | | | | | | | | | | | |
|----------------|---|---|---|------|------|------|--------------|-----|-------|------------|-----|----|-----|
| 1941—1945 . | . | . | . | 11·9 | 18·2 | 38·8 | 1945 11 VIII | 6·0 | —18·4 | 1944 25 II | 7·9 | 71 | 5·2 |
| 1941 | . | . | . | 12·0 | 18·2 | 37·4 | 4 VIII | 6·3 | —24·7 | 30 XII | 7·9 | 71 | 5·3 |
| 1942 | . | . | . | 11·4 | 17·6 | 38·8 | 20 VI | 5·6 | —26·5 | 5 I | 7·7 | 72 | 5·5 |
| 1943 | . | . | . | 11·6 | 18·2 | 37·8 | 22 VII | 5·6 | —22·5 | 28 I | 8·0 | 72 | 5·0 |
| 1944 | . | . | . | 11·9 | 17·9 | 35·5 | 23 VII | 6·4 | —18·4 | 25 II | 8·5 | 76 | 5·6 |
| 1945 | . | . | . | 12·5 | 19·1 | 38·3 | 11 VIII | 6·2 | —23·2 | 24 I | 7·3 | 66 | 4·7 |

Радомир — Radomir, H = 705 m, φ = 42° 33', λ = 22° 58'

| | | | | | | | | | | | | | |
|----------------|---|---|---|------|------|------|--------------|-----|-------|----------|-----|----|-----|
| 1941—1945 . | . | . | . | 9·9 | 15·7 | 37·5 | 1945 10 VIII | 4·3 | —18·0 | 1944 9 I | 6·7 | 69 | 5·2 |
| 1941 | . | . | . | 9·4 | 15·1 | 34·0 | 4 VIII | 4·3 | —25·5 | 30 XII | 6·8 | 72 | 5·5 |
| 1942 | . | . | . | 9·4 | 15·5 | 35·6 | 20 VI | 3·9 | —28·8 | 24 I | 6·5 | 69 | 5·1 |
| 1943 | . | . | . | 10·2 | 16·5 | 35·5 | 21 VII | 4·3 | —19·0 | 12, 28 I | 6·5 | 66 | 5·1 |
| 1944 | . | . | . | 9·7 | 15·2 | 33·5 | 1, 3 IX | 4·3 | —18·0 | 9 I | 7·0 | 71 | 5·7 |
| 1945 | . | . | . | 10·8 | 16·3 | 37·5 | 10 VIII | 4·6 | —22·0 | 24 I | 6·6 | 66 | 4·8 |

Габрово — Gabrovo, H = 375 m, φ = 42° 52', λ = 25° 19'

| | | | | | | | | | | | | | |
|----------------|-------|-------|-------|------|------|------|-------------|-----|-------|------------|-----|----|-----|
| 1941—1945 . | 727·8 | 743·9 | 707·4 | 10·4 | 15·8 | 35·0 | 1943 21 VII | 5·0 | —17·3 | 1944 23 II | 7·6 | 74 | 5·4 |
| 1941 | 727·0 | 742·9 | 707·4 | 10·1 | 15·9 | 32·7 | 15 VII | 5·1 | —21·8 | 30 XII | 7·4 | 73 | 6·0 |
| 1942 | 728·3 | 743·1 | 711·1 | 9·2 | 15·1 | 33·8 | 12 VI | 3·2 | —26·1 | 24 I | 7·5 | 76 | 5·5 |
| 1943 | 729·0 | 743·9 | 710·7 | 10·7 | 16·5 | 35·0 | 21 VII | 5·3 | —20·0 | 28 I | 7·8 | 75 | 5·1 |
| 1944 | 725·7 | 741·3 | 709·2 | 10·5 | 15·7 | 33·5 | 23 VII | 6·2 | —17·3 | 23 II | 7·9 | 77 | 5·6 |
| 1945 | 727·9 | 740·8 | 711·4 | 11·3 | . | . | . | 5·4 | —18·1 | 24 I | 7·4 | 70 | 4·9 |

Връх Мусала — Sommet de Moussala, H = 2927 m, φ = 42° 11', λ = 23° 35'

| | | | | | | | | | | | | | |
|----------------|-------|-------|-------|------|------|------|-------------|------|-------|-----------|-----|----|-----|
| 1941—1945 . | 533·6 | 545·7 | 513·4 | —3·3 | —0·2 | 18·7 | 1945 9 VIII | —5·2 | —24·2 | 1943 5 II | 3·2 | 80 | 7·5 |
| 1941 | 532·6 | 543·8 | 515·4 | —3·8 | —0·4 | 14·6 | 15 VII | —6·8 | —31·2 | 27 XII | 3·2 | 82 | 7·9 |
| 1942 | 533·9 | 544·1 | 514·2 | —2·8 | 0·4 | 16·0 | 6 VIII | —5·7 | —27·5 | 3 I | 3·2 | 79 | 6·5 |
| 1943 | 534·9 | 545·7 | 513·4 | —2·9 | 0·1 | 15·6 | 21 VII | —5·8 | —24·2 | 5 II | 3·3 | 79 | 8·5 |
| 1944 | 532·8 | 544·1 | 514·8 | —3·7 | —0·7 | 14·4 | 7 IX | —6·5 | —25·0 | 14 I | 3·1 | 77 | 8·4 |
| 1945 | 534·0 | 544·7 | 515·4 | —3·4 | —0·3 | 18·7 | 9 VIII | —6·2 | —25·8 | 19, 20 II | 3·3 | 83 | 6·0 |

Връх Черни връх — Sommet de Tchervi-vrah, H = 2286 m, φ = 42° 35', λ = 23° 17'

| | | | | | | | | | | | | | |
|----------------|-------|-------|-------|------|-----|------|-------------|------|-------|------------|-----|----|-----|
| 1941—1945 . | 577·8 | 593·9 | 557·5 | —0·1 | 3·1 | 22·7 | 1945 9 VIII | —3·5 | —21·2 | 1945 21 II | 4·1 | 81 | 6·7 |
| 1941 | 576·8 | 588·1 | 560·1 | —0·8 | 2·1 | 18·6 | 15 VII | —4·2 | —27·0 | 27 XII | 4·0 | 83 | 7·2 |
| 1942 | 578·0 | 587·6 | 558·5 | 0·3 | 3·6 | 20·4 | 20 VI | —3·2 | —24·7 | 28 I | 3·9 | 77 | 6·4 |
| 1943 | 579·1 | 588·9 | 557·5 | 0·4 | 3·6 | 20·0 | 21 VII | —2·8 | —21·2 | 25 I | 3·9 | 75 | 6·1 |
| 1944 | 577·0 | 586·8 | 557·9 | —0·5 | 2·6 | 17·6 | 3 IX | —3·9 | —21·4 | 17 I | 4·4 | 88 | 7·1 |
| 1945 | 578·2 | 587·9 | 565·6 | 0·0 | 3·4 | 22·7 | 9 VIII | —3·3 | —25·0 | 21 II | 4·4 | 84 | 6·6 |

Връх Юмрукчал — Sommet d'Umrouktchal, H = 2383 m, φ = 42° 40', λ = 24° 55'

| | | | | | | | | | | | | | |
|----------------|-------|-------|-------|------|-----|------|----------------|------|-------|-------------|-----|----|-------|
| 1941—1945 . | 570·9 | 581·6 | 551·5 | —1·1 | 2·2 | 17·5 | 1945 20 VI | —4·2 | —25·4 | 1942 22 III | 4·1 | 84 | 6·9 |
| 1941 | 570·2 | 581·6 | 554·1 | —1·6 | 1·4 | 15·9 | 16 VII, 4 VIII | —4·6 | —27·6 | 27 XII | 3·9 | 84 | (7·3) |
| 1942 | 571·6 | 581·3 | 551·5 | —0·6 | 2·9 | 17·5 | 20 VI | —3·7 | —25·4 | 22 III | 4·2 | 84 | 6·5 |
| 1943 | . | . | . | . | . | . | . | . | . | . | . | . | . |
| 1944 | . | . | . | . | . | . | . | . | . | . | . | . | . |
| 1945 | . | . | . | . | . | . | . | . | . | . | . | . | . |

2. Валежи — Précipitation

| Периоди Périodes Години Années | Валеж Précipitation | | Брой на дните с — Nombre des jours de | | | | | | | | | | | | | | температура température | | |
|---|--------------------------------|---------------------|---------------------------------------|-------|--------|---------------|---------------|---------------|---------------------|-------------------------|----------------------|----------------------------------|-------------------------|-------------------------|---------------------|--------------------|----------------------------|-----|-----|
| | годишна сума somme annuelle | максимум maximum | валеж précipitation | | | дъжд pluie | сняг neige | град grêle | суграшица grésil | гърмотевица tonnerre | мъгла b. ouillard | снежен покрив couche de neige | облачност nébulosité | облачност nébulosité | максимум maximum | минимум minimum | максимум maximum | | |
| | | | 01 mm | 02 mm | 1.0 mm | | | | | | | | | | | | | V 0 | V 0 |
| | M m—mm | дата—date | Λ | Λ | Λ | Λ | Λ | Λ | Λ | Λ | Λ | Λ | Λ | Λ | Λ | Λ | Λ | Λ | |

София — Sofia

| | | | | | | | | | | | | | | | | | | |
|-----------------------|-------|------|-----------|-----|-----|-----|-----|----|---|---|----|----|----|----|-----|----|-----|-----|
| 1941 — 1945 | 611.6 | 57.7 | 1942 23 V | 123 | 120 | 85 | 120 | 48 | 3 | 2 | 18 | 46 | 63 | 61 | 113 | 33 | 111 | 81 |
| 1941 | 692.3 | 60.4 | 2 VII | 131 | 125 | 95 | 137 | 45 | 1 | — | 10 | 32 | 34 | 52 | 102 | 21 | 99 | 55 |
| 1942 | 603.3 | 57.7 | 23 VI | 133 | 132 | 89 | 115 | 56 | 4 | 2 | 26 | 43 | 79 | 69 | 122 | 45 | 128 | 91 |
| 1943 | 593.1 | 30.6 | 5 V | 113 | 112 | 78 | 118 | 39 | 2 | 2 | 15 | 45 | 58 | 76 | 101 | 26 | 109 | 83 |
| 1944 | 794.9 | 46.2 | 13 VII | 144 | 142 | 108 | 136 | 58 | 3 | — | 31 | 39 | 71 | 39 | 131 | 41 | 107 | 72 |
| 1945 | 374.6 | 21.8 | 6 VI | 95 | 89 | 56 | 96 | 44 | 7 | — | 9 | 70 | 71 | 67 | 109 | 32 | 113 | 104 |

с. Рила — Village de Rila

| | | | | | | | | | | | | | | | | | | |
|-----------------------|-------|------|------------|-----|-----|----|-----|----|---|---|----|----|----|-----|----|----|-----|-----|
| 1941 — 1945 | 557.1 | 42.0 | 1943 24 IV | 92 | 92 | 78 | 85 | 21 | 2 | 2 | 14 | 11 | 24 | 83 | 85 | 17 | 115 | 105 |
| 1941 | 553.9 | 33.7 | 1 IX | 115 | 115 | 99 | 103 | 15 | — | — | — | — | 8 | 76 | 93 | 9 | 102 | 74 |
| 1942 | 539.4 | 28.0 | 24 IV | 95 | 94 | 74 | 84 | 29 | — | 1 | 14 | 19 | 30 | 93 | 91 | 26 | 106 | 120 |
| 1943 | 535.8 | 42.0 | 9 VIII | 93 | 95 | 78 | 94 | 14 | — | 2 | 12 | 9 | 45 | 102 | 73 | 9 | 108 | 104 |
| 1944 | 744.0 | 37.4 | 11 XI | 92 | 92 | 82 | 91 | 28 | 2 | — | 25 | 9 | 27 | 62 | 92 | 23 | 108 | 110 |
| 1945 | 412.2 | 23.5 | 7 IV | 62 | 62 | 55 | 51 | 19 | 1 | — | 5 | 5 | 11 | 109 | 69 | 22 | 99 | 119 |

Садово (Пловдив) — Sadovo (Plovdiv)

| | | | | | | | | | | | | | | | | | | |
|-----------------------|-------|------|--------|-----|-----|----|-----|----|---|---|----|----|----|----|-----|----|-----|-----|
| 1941 — 1945 | 534.9 | 62.6 | 1944 | 99 | 94 | 65 | 104 | 23 | 2 | 2 | 31 | 32 | 42 | 81 | 97 | 24 | 105 | 108 |
| 1941 | 611.9 | 40.7 | 28 II | 110 | 105 | 68 | 117 | 22 | 1 | 3 | 33 | 36 | 30 | 76 | 93 | 19 | 93 | 94 |
| 1942 | 497.7 | 31.6 | 11 II | 105 | 100 | 73 | 95 | 32 | 5 | 2 | 26 | 35 | 53 | 93 | 107 | 35 | 117 | 107 |
| 1943 | 514.4 | 47.4 | 7 IX | 83 | 81 | 61 | 100 | 15 | 1 | 1 | 31 | 40 | 47 | 89 | 94 | 18 | 105 | 123 |
| 1944 | 673.9 | 62.6 | 14 VII | 118 | 105 | 78 | 123 | 30 | 2 | — | 35 | 34 | 41 | 69 | 98 | . | . | . |
| 1945 | 376.7 | 44.5 | 8 XII | 80 | 78 | 51 | 84 | 18 | 0 | 0 | 27 | 17 | 38 | . | . | . | . | . |

Казанлък — Kazanlik

| | | | | | | | | | | | | | | | | | | |
|-----------------------|-------|------|-------------|-----|-----|----|-----|----|---|---|----|----|----|----|-----|----|-----|-----|
| 1941 — 1945 | 590.0 | 47.8 | 1941 30 VII | 110 | 103 | 74 | 130 | 42 | 2 | 1 | 26 | 36 | 36 | 52 | 122 | 20 | 107 | 91 |
| 1941 | 776.1 | 47.8 | 30 VII | 126 | 123 | 90 | 157 | 36 | 4 | — | 36 | 23 | 31 | 36 | 134 | 15 | 105 | 69 |
| 1942 | 557.3 | 42.8 | 23 VI | 118 | 105 | 71 | 135 | 54 | 3 | — | 31 | 39 | 69 | 64 | 119 | 38 | 123 | 100 |
| 1943 | 513.0 | 43.9 | 10 VII | 99 | 87 | 60 | 118 | 32 | 4 | 1 | 20 | 34 | 24 | 68 | 115 | 12 | 110 | 96 |
| 1944 | 665.5 | 38.9 | 14 VI | 132 | 127 | 94 | 134 | 61 | 1 | 1 | 34 | 45 | 22 | 36 | 139 | 18 | 100 | 79 |
| 1945 | 438.2 | 37.3 | 8 XII | 74 | 73 | 53 | 106 | 36 | 0 | — | 7 | 41 | 33 | 58 | 104 | 17 | 100 | 109 |

Бургас — Bourgas

| | | | | | | | | | | | | | | | | | | |
|-----------------------|-------|------|-------------|-----|-----|----|-----|----|---|---|---|----|----|----|-----|----|----|----|
| 1941 — 1945 | 437.6 | 38.3 | 1943 12 XII | 90 | 89 | 70 | 99 | 21 | 1 | 3 | 0 | 31 | 18 | 55 | 111 | 21 | 60 | 87 |
| 1941 | 606.9 | 30.3 | 29 X | 117 | 115 | 93 | 119 | 16 | 1 | — | — | 31 | 16 | 30 | 107 | 31 | 49 | 74 |
| 1942 | 410.8 | 23.4 | 30 III | 86 | 86 | 70 | 100 | 32 | 1 | 3 | 0 | 32 | 32 | 49 | 131 | 31 | 78 | 87 |
| 1943 | 505.4 | 38.3 | 12 XII | 75 | 74 | 66 | 88 | 14 | 1 | — | 0 | 21 | 10 | 59 | 113 | 11 | 55 | 87 |
| 1944 | 439.3 | . | . | . | . | . | . | . | . | . | . | . | . | . | . | . | . | . |
| 1945 | 225.4 | 20.6 | 9 XII | 80 | 79 | 51 | 90 | 22 | 0 | — | 0 | 41 | 12 | 83 | 94 | 9 | 56 | 99 |

Варна — Varna

| | | | | | | | | | | | | | | | | | | |
|-----------------------|-------|------|--------------|-----|-----|----|-----|----|---|---|----|----|----|----|-----|----|----|----|
| 1941 — 1945 | 457.2 | 93.3 | 1941 13 VIII | 93 | 90 | 66 | 96 | 26 | 2 | 1 | 7 | 34 | 15 | 71 | 109 | 20 | 71 | 78 |
| 1941 | 676.8 | 93.3 | 13 VIII | 125 | 120 | 88 | 114 | 26 | — | — | 16 | 39 | 7 | 57 | 113 | 16 | 64 | 79 |
| 1942 | 289.4 | 17.5 | 1 IV | 89 | 85 | 64 | 90 | 28 | 0 | 0 | 5 | 43 | 29 | 78 | 110 | 37 | 87 | 76 |
| 1943 | 520.9 | 34.7 | 14 X | 82 | 80 | 62 | 90 | 27 | 2 | — | 8 | 26 | 23 | 77 | 99 | 13 | 65 | 68 |
| 1944 | 423.0 | 41.5 | 9 VII | 94 | 90 | 63 | 99 | 23 | — | 1 | 2 | 33 | 3 | 69 | 108 | . | . | . |
| 1945 | 375.7 | 81.0 | 9 XII | 77 | 77 | 55 | 87 | 24 | 1 | 1 | 3 | 29 | 14 | 73 | 113 | 15 | 66 | 89 |

Образцов чифлик (Русе) — Obratzov tchiflik (Roussé)

| | | | | | | | | | | | | | | | | | | |
|-----------------------|-------|-------|-------------|-----|-----|----|-----|----|---|---|---|----|-----|-----|-----|----|-----|-----|
| 1941 — 1945 | 662.5 | 170.0 | 1941 6 VIII | 99 | 99 | 83 | 81 | 31 | 1 | 2 | 6 | 30 | 76 | 77 | 102 | 37 | 113 | 121 |
| 1941 | 867.6 | 170.0 | 19 VII | 121 | 123 | 97 | 107 | 31 | 1 | 2 | 6 | 40 | 74 | 39 | 124 | 34 | 98 | 107 |
| 1942 | 608.3 | 30.1 | 15 X | 103 | 103 | 85 | 71 | 45 | 2 | 2 | 9 | 43 | 119 | 89 | 108 | 65 | 140 | 137 |
| 1943 | 686.2 | 41.5 | 17 V | 100 | 99 | 84 | 89 | 28 | — | — | 7 | 33 | 66 | 85 | 92 | 24 | 103 | 122 |
| 1944 | 777.3 | 66.1 | 12 X | 108 | 108 | 91 | 88 | 32 | — | — | 5 | 23 | 48 | 61 | 107 | 29 | 104 | 109 |
| 1945 | 373.0 | 47.6 | 30 IV | 65 | 65 | 57 | 51 | 18 | 1 | — | 1 | 12 | 74 | 113 | 80 | 35 | 115 | 131 |

2. Валежи — Précipitation

(Продължение)

(Suite)

| Периоди Périodes Години Années | Валеж Précipitation | | Брой на дните с — Nombre des jours de | | | | | | | | | | | | | температура température | | |
|---|--------------------------------|---------------------|---------------------------------------|--------|--------|---------------|---------------|---------------|---------------------|-------------------------|---------------------|----------------------------------|-------------------------|-------------------------|----------------------------|----------------------------|---------------------|---|
| | годишна сума somme annuelle | максимум maximum | валеж précipitation | | | дъжд pluie | сняг neige | град grêle | суграшица grésil | гърмотевица tonnerre | мъгла brouillard | снежен покрив couche de neige | облачност nébulosité | облачност nébulosité | температура température | | | |
| | | | 0.1 mm | 0.2 mm | 1.0 mm | | | | | | | | | | максимум maximum | минимум minimum | максимум maximum | |
| | м м — m m | дата — date | Λ | Λ | Λ | Λ | Λ | Λ | Λ | Λ | Λ | Λ | Λ | Λ | Λ | Λ | Λ | Λ |

Шумен — Choumen *

| | | | | | | | | | | | | | | | | | | |
|-----------------------|-------|------|------------|-----|-----|----|-----|----|---|---|----|----|----|----|-----|----|-----|-----|
| 1941 — 1945 | 612.5 | 45.0 | 1943 30 VI | 93 | 93 | 81 | 79 | 27 | 1 | — | 5 | 24 | 41 | 72 | 97 | 25 | 113 | 113 |
| 1941 | 778.3 | 69.4 | 10 VI | 109 | 109 | 98 | 93 | 26 | 3 | 1 | 3 | 31 | 45 | 43 | 119 | 21 | 94 | 88 |
| 1942 | 606.0 | 33.6 | 12 X | 94 | 94 | 78 | 62 | 39 | 1 | — | 14 | 37 | 61 | 52 | 111 | 47 | 138 | 127 |
| 1943 | 716.6 | 45.0 | 30 VII | 84 | 84 | 74 | 74 | 18 | — | — | — | — | 24 | 95 | 92 | 17 | 99 | 114 |
| 1944 | 619.7 | 35.0 | 12 XI | 114 | 114 | 95 | 104 | 30 | 1 | — | 3 | 11 | 46 | 73 | 94 | 27 | 116 | 101 |
| 1945 | 341.8 | 28.5 | 6 XII | 63 | 63 | 61 | 63 | 20 | 0 | — | 0 | 16 | 29 | 98 | 67 | 20 | 118 | 133 |

Плевен — Pléven

| | | | | | | | | | | | | | | | | | | |
|-----------------------|-------|------|-----------|-----|-----|----|-----|----|---|---|----|----|----|----|-----|----|-----|-----|
| 1941 — 1945 | 569.2 | 55.3 | 1943 6 VI | 111 | 110 | 76 | 90 | 35 | 2 | 3 | 18 | 48 | 71 | 58 | 115 | 38 | 101 | 110 |
| 1941 | 594.0 | 35.3 | 13 VII | 135 | 132 | 91 | 117 | 35 | 5 | — | 18 | 23 | 64 | 44 | 118 | 32 | 88 | 87 |
| 1942 | 535.5 | 39.6 | 23 VI | 122 | 121 | 83 | 78 | 56 | 1 | 1 | 31 | 78 | 98 | 66 | 132 | 68 | 135 | 129 |
| 1943 | 616.3 | 55.3 | 6 VI | 99 | 99 | 66 | 85 | 19 | 2 | — | 22 | 41 | 48 | 83 | 111 | 26 | 89 | 110 |
| 1944 | 769.8 | 43.0 | 6 IX | 123 | 120 | 85 | 113 | 35 | 2 | — | 18 | 52 | 68 | 41 | 121 | 23 | 86 | 99 |
| 1945 | 330.6 | 16.6 | 23 I | 77 | 77 | 55 | 54 | 27 | 1 | 4 | 3 | 48 | 76 | 57 | 91 | 37 | 109 | 125 |

Видин — Vidin

| | | | | | | | | | | | | | | | | | | |
|-----------------------|-------|------|-------------|-----|-----|----|-----|-----|---|---|----|----|----|----|-----|----|-----|-----|
| 1941 — 1945 | 598.1 | 65.3 | 1945 16 VII | 103 | 102 | 76 | 85 | 102 | 2 | 2 | 5 | 38 | 56 | 66 | 118 | 26 | 98 | 116 |
| 1941 | 702.5 | 44.5 | 11 VII | 119 | 119 | 82 | 105 | 26 | 2 | 3 | 3 | 29 | 78 | 49 | 122 | 29 | 101 | 93 |
| 1942 | 714.2 | 49.2 | 25 IV | — | — | — | 73 | 53 | 0 | 2 | 6 | 47 | 90 | — | — | — | — | 136 |
| 1943 | 397.2 | 35.0 | 20 VI | 90 | 87 | 62 | 80 | 20 | 1 | 1 | 1 | 46 | 48 | 56 | 125 | 23 | 87 | 117 |
| 1944 | 787.7 | 46.6 | 8 VII | 125 | 125 | 99 | 107 | 21 | 3 | 1 | 11 | 36 | 28 | 68 | 128 | 26 | 88 | 101 |
| 1945 | 389.1 | 65.3 | 16 VII | 79 | 77 | 60 | 62 | 19 | 2 | — | 4 | 30 | 34 | 91 | 95 | 24 | 116 | 133 |

Кнежа — Knéja

| | | | | | | | | | | | | | | | | | | |
|-----------------------|-------|------|------------|-----|-----|----|-----|----|---|---|----|----|-----|----|-----|----|-----|-----|
| 1941 — 1945 | 546.8 | 43.5 | 1942 23 VI | 108 | 103 | 76 | 93 | 32 | 2 | 2 | 25 | 44 | 78 | 77 | 109 | 40 | 125 | 113 |
| 1941 | 772.8 | 90.4 | 11 VII | 125 | 121 | 92 | 116 | 29 | 2 | 2 | 29 | 51 | 88 | 61 | 94 | 36 | 120 | 91 |
| 1942 | 524.2 | 43.5 | 23 VI | 112 | 105 | 73 | 79 | 53 | 3 | 2 | 29 | 56 | 113 | 88 | 125 | 67 | 149 | 128 |
| 1943 | 494.3 | 27.0 | 5 V | 93 | 87 | 68 | 86 | 21 | — | 2 | 19 | 53 | 55 | 84 | 110 | 27 | 117 | 107 |
| 1944 | 630.4 | 38.3 | 13 X | 130 | 124 | 88 | 122 | 32 | 2 | 1 | 28 | 37 | 61 | 60 | 131 | 31 | 105 | 99 |
| 1945 | 312.3 | 28.5 | 14 VII | 78 | 78 | 60 | 62 | 24 | 2 | — | 18 | 25 | 74 | 90 | 84 | 39 | 132 | 140 |

Лом — Lom

| | | | | | | | | | | | | | | | | | | |
|-----------------------|-------|------|-----------|-----|-----|----|-----|----|---|---|----|----|-----|----|-----|----|-----|-----|
| 1941 — 1945 | 505.6 | 43.9 | 1942 4 VI | 101 | 98 | 75 | 84 | 27 | 2 | 2 | 11 | 34 | 63 | 77 | 117 | 33 | 96 | 108 |
| 1941 | 581.3 | 41.5 | 11 VII | 120 | 118 | 91 | 100 | 24 | 1 | 4 | 11 | 33 | 83 | 71 | 127 | 27 | 95 | 84 |
| 1942 | 614.9 | 43.9 | 4 VI | 121 | 116 | 92 | 82 | 45 | 2 | 0 | 15 | 29 | 103 | 93 | 126 | 62 | 129 | 123 |
| 1943 | 397.5 | 20.5 | 10 X | 92 | 88 | 66 | 88 | 18 | 1 | 1 | 10 | 51 | 41 | 82 | 114 | 25 | 79 | 109 |
| 1944 | 703.4 | 47.0 | 4 X | 115 | 113 | 84 | 101 | 27 | 3 | 1 | 11 | 27 | 29 | 58 | 120 | 22 | 75 | 89 |
| 1945 | 226.0 | 19.3 | 13 VII | 59 | 55 | 40 | 50 | 21 | — | 1 | 8 | 32 | 60 | 80 | 100 | 30 | 101 | 136 |

Павликени — Pavlikéni

| | | | | | | | | | | | | | | | | | | |
|-----------------------|-------|------|------------|-----|-----|----|-----|----|---|---|----|----|-----|----|-----|----|-----|-----|
| 1941 — 1945 | 660.2 | 82.5 | 1941 19 VI | 94 | 90 | 79 | 75 | 34 | 2 | — | 9 | 31 | 63 | 77 | 103 | 36 | 103 | 110 |
| 1941 | 761.0 | 82.5 | 19 VI | 130 | 124 | 97 | 108 | 32 | 2 | — | 7 | 27 | 57 | 44 | 93 | 35 | 96 | 86 |
| 1942 | 604.8 | 52.2 | 2 VI | 104 | 93 | 75 | 71 | 49 | 1 | — | 14 | 40 | 100 | 74 | 118 | 60 | 133 | 127 |
| 1943 | 760.4 | 49.0 | 10 X | 80 | 80 | 75 | 69 | 23 | — | — | — | 37 | 37 | 99 | 94 | 25 | 91 | 103 |
| 1944 | 806.9 | 57.5 | 14 VII | 101 | 101 | 93 | 91 | 40 | 3 | — | 6 | 32 | 48 | 73 | 111 | 31 | 88 | 105 |
| 1945 | 367.9 | 24.0 | 8 XII | 54 | 54 | 53 | 37 | 25 | 1 | — | 0 | 17 | 75 | 96 | 97 | 28 | 109 | 130 |

Карнобат — Karnobat

| | | | | | | | | | | | | | | | | | | |
|-----------------------|-------|------|-------------|-----|-----|----|-----|----|---|---|---|----|----|----|-----|----|-----|-----|
| 1941 — 1945 | 537.4 | 88.3 | 1944 14 VII | 93 | 92 | 70 | 92 | 22 | 2 | 3 | 5 | 30 | 22 | 69 | 105 | 22 | 102 | 105 |
| 1941 | 775.1 | 73.2 | 1 IX | 122 | 119 | 90 | 121 | 21 | 2 | 4 | 9 | 34 | 17 | 58 | 95 | 19 | 91 | 70 |
| 1942 | 449.4 | 45.0 | 11 XI | 79 | 78 | 64 | 70 | 30 | 1 | 2 | 1 | 41 | 39 | 76 | 117 | 35 | 130 | 119 |
| 1943 | 484.1 | 33.9 | 14 XI | 88 | 87 | 60 | 91 | 22 | 3 | — | 6 | 26 | 24 | 77 | 100 | 15 | 105 | 113 |
| 1944 | 675.0 | 88.3 | 14 VII | 96 | 95 | 81 | 97 | 19 | 3 | — | 3 | 33 | 16 | 50 | 114 | 23 | 89 | 100 |
| 1945 | 303.2 | 53.4 | 9 XII | 82 | 79 | 53 | 80 | 17 | — | 2 | 0 | 16 | 15 | 82 | 97 | 19 | 95 | 122 |

*) Наблюденията за 1944 год. в Шумен са били прекъснати, данните са от Кабиук край Шумен — Les observations pour 1944 à Choumen sont interrompues; les données sont celles de Kabiuk, aux environs de Choumen.

3. Ветрове — Vents

| Периоди Périodes | Повтаряемост на ветровете според тяхната посока Fréquence des vents suivant leur direction | | | | | | | | | | Брой на дните със силен вятър Nombre des jours de vent violent | Периоди Périodes | Повтаряемост на ветровете според тяхната посока Fréquence des vents suivant leur direction | | | | | | | | | | Брой на дните със силен вятър Nombre des jours de vent violent |
|--|---|-----|-----|-----|-----|-----|-----|-----|-----|----|---|---------------------|---|------------------|-----|-----|-----|-----|-----|-----|----|---|---|
| | Години Années | | N | NE | E | SE | S | SW | W | NW | | | тихо време* calme* | Години Années | | N | NE | E | SE | S | SW | W | |
| София — Sofia | | | | | | | | | | | | | | | | | | | | | | | |
| 1941—1945 . | 59 | 72 | 81 | 60 | 29 | 79 | 163 | 96 | 46 | 3 | 1941—1945 . | 105 | 98 | 189 | 108 | 16 | 16 | 24 | 143 | 182 | 4 | | |
| 1941 . . . | 87 | 91 | 95 | 56 | 31 | 122 | 195 | 139 | 279 | 5 | 1941 . . . | 75 | 105 | 164 | 109 | 11 | 30 | 252 | 170 | 178 | 7 | | |
| 1942 . . . | 101 | 144 | 99 | 36 | 23 | 90 | 129 | 110 | 363 | 1 | 1942 . . . | 122 | 107 | 183 | 110 | 16 | 12 | 277 | 79 | 189 | 1 | | |
| 1943 . . . | 53 | 78 | 72 | 111 | 71 | 111 | 115 | 85 | 399 | 5 | 1943 . . . | 159 | 57 | 244 | 44 | 9 | 9 | 320 | 60 | 193 | 0 | | |
| 1944 . . . | 32 | 24 | 71 | 63 | 13 | 43 | 151 | 54 | 647 | 2 | 1944 . . . | . | . | . | . | . | . | . | . | . | 0 | | |
| 1945 . . . | 22 | 21 | 67 | 35 | 6 | 27 | 224 | 90 | 602 | 4 | 1945 . . . | 67 | 121 | 165 | 167 | 28 | 13 | 101 | 264 | 169 | 0 | | |
| с. Рила — village de Rila | | | | | | | | | | | | | | | | | | | | | | | |
| 1941—1945 . | 237 | 44 | 9 | 14 | 69 | 43 | 30 | 43 | 600 | 4 | 1941—1945 . | 119 | 233 | 71 | 77 | 41 | 147 | 133 | 117 | 154 | 1 | | |
| 1941 . . . | 252 | 44 | 13 | 12 | 107 | 53 | 39 | 15 | 530 | — | 1941 . . . | 4 | 194 | 20 | 125 | 4 | 299 | 49 | 106 | 294 | 2 | | |
| 1942 . . . | 179 | 61 | 8 | 8 | 58 | 65 | 29 | 17 | 659 | 1 | 1942 . . . | 69 | 287 | 43 | 79 | 42 | 153 | 128 | 92 | 197 | 1 | | |
| 1943 . . . | 247 | 54 | 9 | 10 | 69 | 30 | 32 | 11 | 633 | 3 | 1943 . . . | 138 | 299 | 116 | 74 | 54 | 108 | 205 | 130 | 41 | 1 | | |
| 1944 . . . | 235 | 38 | 7 | 16 | 62 | 45 | 23 | 79 | 593 | 9 | 1944 . . . | 256 | 247 | 78 | 71 | 50 | 105 | 119 | 155 | 17 | 1 | | |
| 1945 . . . | 273 | 25 | 9 | 22 | 48 | 23 | 27 | 93 | 575 | 2 | 1945 . . . | 126 | 231 | 97 | 38 | 55 | 65 | 162 | 102 | 219 | 2 | | |
| Садово (Пловдив) — Sadovo (Plovdiv) | | | | | | | | | | | | | | | | | | | | | | | |
| 1941—1945 . | 57 | 114 | 195 | 146 | 28 | 59 | 154 | 151 | 191 | 0 | 1941—1945 . | 220 | 314 | 177 | 108 | 83 | 56 | 41 | 90 | 19 | 2 | | |
| 1941 . . . | 51 | 118 | 186 | 141 | 37 | 62 | 171 | 155 | 173 | 1 | 1941 . . . | 142 | 136 | 123 | 150 | 210 | 149 | 84 | 101 | — | 2 | | |
| 1942 . . . | 59 | 87 | 192 | 171 | 26 | 63 | 150 | 152 | 195 | 0 | 1942 . . . | 201 | 430 | 298 | 76 | 25 | 8 | 19 | 38 | 0 | 1 | | |
| 1943 . . . | 62 | 136 | 206 | 127 | 22 | 52 | 141 | 145 | 204 | 0 | 1943 . . . | 318 | 376 | 111 | 98 | 14 | 10 | 19 | 130 | 19 | . | | |
| 1944 . . . | . | . | . | . | . | . | . | . | . | . | 1944 . . . | . | . | . | . | . | . | . | . | . | . | | |
| 1945 . . . | . | . | . | . | . | . | . | . | . | . | 1945 . . . | . | . | . | . | . | . | . | . | . | . | | |
| Казанлък — Kazanlik | | | | | | | | | | | | | | | | | | | | | | | |
| 1941—1945 . | 153 | 41 | 75 | 73 | 13 | 11 | 38 | 206 | 486 | 13 | 1941—1945 . | 38 | 42 | 271 | 30 | 35 | 38 | 379 | 25 | 245 | 1 | | |
| 1941 . . . | 136 | 16 | 59 | 114 | 20 | 22 | 78 | 239 | 411 | 12 | 1941 . . . | 17 | 26 | 237 | 71 | 32 | 36 | 372 | 30 | 314 | 1 | | |
| 1942 . . . | 131 | 35 | 57 | 87 | 11 | 8 | 38 | 211 | 517 | 6 | 1942 . . . | 40 | 20 | 365 | 19 | 36 | 24 | 395 | 14 | 182 | 0 | | |
| 1943 . . . | 178 | 51 | 76 | 48 | 9 | 14 | 29 | 214 | 476 | 14 | 1943 . . . | 50 | 44 | 331 | 13 | 34 | 35 | 395 | 37 | 156 | 1 | | |
| 1944 . . . | 130 | 46 | 124 | 59 | 10 | 7 | 22 | 206 | 494 | 12 | 1944 . . . | 33 | 100 | 229 | 34 | 32 | 65 | 287 | 28 | 290 | 0 | | |
| 1945 . . . | 192 | 55 | 59 | 58 | 14 | 3 | 22 | 160 | 532 | 21 | 1945 . . . | 48 | 19 | 191 | 13 | 40 | 32 | 445 | 18 | 289 | 2 | | |
| Бургас — Bourgas | | | | | | | | | | | | | | | | | | | | | | | |
| 1941—1945 . | 79 | 238 | 216 | 28 | 21 | 141 | 105 | 139 | 129 | 4 | 1941—1945 . | 30 | 57 | 232 | 49 | 47 | 131 | 406 | 105 | 39 | 3 | | |
| 1941 . . . | 56 | 173 | 231 | 35 | 20 | 163 | 102 | 146 | 169 | 6 | 1941 . . . | 8 | 8 | 249 | 54 | 35 | 182 | 482 | 42 | 34 | 1 | | |
| 1942 . . . | 103 | 203 | 262 | 23 | 33 | 98 | 122 | 136 | 110 | 0 | 1942 . . . | . | . | . | . | . | . | . | . | . | . | | |
| 1943 . . . | 81 | 207 | 282 | 40 | 13 | 121 | 100 | 115 | 136 | 1 | 1943 . . . | 38 | 86 | 203 | 76 | 43 | 87 | 368 | 143 | 51 | 4 | | |
| 1944 . . . | . | . | . | . | . | . | . | . | . | 0 | 1944 . . . | 39 | 64 | 285 | 36 | 26 | 96 | 372 | 123 | 57 | 4 | | |
| 1945 . . . | 70 | 370 | 89 | 15 | 16 | 181 | 96 | 158 | 100 | 0 | 1945 . . . | 36 | 70 | 192 | 28 | 81 | 157 | 401 | 116 | 14 | 1 | | |
| Видин — Vidin | | | | | | | | | | | | | | | | | | | | | | | |
| 1941—1945 . | 30 | 57 | 232 | 49 | 47 | 131 | 406 | 105 | 39 | 3 | 1941—1945 . | 30 | 57 | 232 | 49 | 47 | 131 | 406 | 105 | 39 | 3 | | |
| 1941 . . . | 8 | 8 | 249 | 54 | 35 | 182 | 482 | 42 | 34 | 1 | 1941 . . . | 8 | 8 | 249 | 54 | 35 | 182 | 482 | 42 | 34 | 1 | | |
| 1942 . . . | . | . | . | . | . | . | . | . | . | . | 1942 . . . | . | . | . | . | . | . | . | . | . | . | | |
| 1943 . . . | 38 | 86 | 203 | 76 | 43 | 87 | 368 | 143 | 51 | 4 | 1943 . . . | 38 | 86 | 203 | 76 | 43 | 87 | 368 | 143 | 51 | 4 | | |
| 1944 . . . | 39 | 64 | 285 | 36 | 26 | 96 | 372 | 123 | 57 | 4 | 1944 . . . | 39 | 64 | 285 | 36 | 26 | 96 | 372 | 123 | 57 | 4 | | |
| 1945 . . . | 36 | 70 | 192 | 28 | 81 | 157 | 401 | 116 | 14 | 1 | 1945 . . . | 36 | 70 | 192 | 28 | 81 | 157 | 401 | 116 | 14 | 1 | | |

Обяснение на знаците. N—север, E—изток, S—юг, W—запад.
Explication des signes. N—Nord, E—Est, S—Sud, W—Ouest.

* Големите скокове при случаите „тихо време“ за някои станции (по-специално от 1934 г. насам) се дължат на неизбежната различна субективна преценка относно ветровете със скорост 0 и 1 м сек както и на промяната в метода за означаване на слабите ветрове. — Les grands sauts dans ces cas „de calme“ pour certaines stations (plus spécialement depuis 1934) sont dus à l'appréciation subjective différente inévitable des vents d'une vitesse de 0—1 m sec ainsi qu'au changement apporté à la méthode suivie pour désigner les vents faibles.

4. Общи метеорологични данни за 1942 година по месеци

Données météorologiques générales pour 1942 par mois

| Станции — Stations | Януари Janvier | Февруари Février | Март Mars | Април Avril | Май Mai | Юни Juin | Юли Juillet | Август Août | Септември Septembre | Октомври Octobre | Ноември Novembre | Декември Décembre | Годишно Annuellement |
|--------------------|-------------------|---------------------|--------------|----------------|------------|-------------|----------------|----------------|------------------------|---------------------|---------------------|----------------------|-------------------------|
|--------------------|-------------------|---------------------|--------------|----------------|------------|-------------|----------------|----------------|------------------------|---------------------|---------------------|----------------------|-------------------------|

Облачност (средно дневно за месеца) 0—10 — Nébulosité (moyenne pour le mois)

| | | | | | | | | | | | | | |
|---|-----|-----|-------|-----|-----|-----|-----|-----|-----|-----|-----|-----|-----|
| София — Sofia | 8.2 | 8.7 | 7.4 | 7.3 | 5.0 | 5.8 | 3.5 | 3.4 | 2.3 | 3.7 | 7.4 | 7.7 | 5.9 |
| с. Рила — village de Rila | 6.8 | 7.7 | 7.2 | 6.4 | 4.2 | 3.9 | 2.5 | 3.0 | 2.1 | 3.1 | 6.9 | 7.6 | 5.1 |
| Садово (Пловдив) — Sadovo (Plovdiv) | 7.5 | 9.4 | 7.2 | 6.6 | 3.7 | 4.0 | 2.6 | 3.8 | 2.2 | 3.6 | 5.9 | 7.6 | 5.4 |
| Казанлък — Kazanlik * | 7.2 | 9.0 | 8.0 | 7.7 | 5.6 | 5.9 | 3.0 | 4.2 | 3.3 | 4.5 | 5.9 | 6.9 | 5.9 |
| Бургас — Bourgas | 8.0 | 9.7 | 7.4 | 7.5 | 5.6 | 4.9 | 3.6 | 4.4 | 3.6 | 5.6 | 7.3 | 7.2 | 6.2 |
| Варна — Varna | 7.0 | 9.3 | 7.1 | 7.5 | 4.8 | 4.2 | 2.6 | 2.9 | 2.9 | 4.8 | 6.6 | 6.3 | 5.5 |
| Образцов чифлик (Русе) — Obrastzov tchiflik (Roussé) | 7.4 | 8.9 | 7.0 | 7.3 | 4.4 | 4.5 | 2.6 | 2.4 | 1.2 | 3.6 | 7.1 | 7.8 | 5.4 |
| Шумен — Choumen | 8.0 | 9.6 | 7.2 | 7.8 | 4.6 | 4.6 | 3.4 | 3.8 | 2.9 | 4.7 | 6.6 | 5.2 | 5.7 |
| Плевен — Pléven | 7.3 | 8.9 | 7.4 | 7.0 | 4.7 | 6.0 | 3.1 | 4.1 | 2.6 | 4.7 | 7.5 | 8.6 | 6.0 |
| Видин — Vidin ¹⁾ | 7.5 | 9.3 | (7.5) | 6.6 | 4.3 | 5.6 | 3.1 | 2.7 | 2.7 | 4.3 | 7.8 | 8.4 | 5.8 |
| Кнежа — Knéja | 7.6 | 9.2 | 7.4 | 6.5 | 4.2 | 4.5 | 2.3 | 2.8 | 1.9 | 4.4 | 7.1 | 8.7 | 5.6 |
| Лом — Lom | 7.9 | 9.6 | 7.4 | 6.7 | 4.9 | 4.9 | 2.3 | 1.8 | 1.9 | 3.9 | 7.4 | 8.3 | 5.6 |
| Павликени — Pavlikéni | 7.1 | 9.1 | 7.0 | 6.7 | 3.8 | 5.0 | 2.7 | 3.2 | 2.3 | 4.6 | 7.4 | 8.4 | 5.6 |
| Карнобат — Karnobat | 7.4 | 9.3 | 6.9 | 7.4 | 4.1 | 4.5 | 3.1 | 3.3 | 2.9 | 4.2 | 6.5 | 7.1 | 5.6 |
| Чирпан — Tchirpan | 7.7 | 9.3 | 7.5 | 6.8 | 4.5 | 5.0 | 3.1 | 3.8 | 2.9 | 4.4 | 6.4 | 7.7 | 5.8 |
| Кърджали — Kardjaly | 7.8 | 9.2 | 7.4 | 6.9 | 4.4 | 4.3 | 3.0 | 3.1 | 2.4 | 4.3 | 6.5 | 6.3 | 5.5 |
| Радомир — Radomir | 6.7 | 6.6 | 6.3 | 6.3 | 4.1 | 4.8 | 3.6 | 3.5 | 2.0 | 3.6 | 7.2 | 6.2 | 5.1 |
| Габрово — Gabrovo | 6.8 | 8.7 | 7.1 | 7.5 | 5.2 | 5.3 | 3.1 | 3.9 | 2.9 | 4.4 | 6.3 | 5.3 | 5.5 |
| Банско — Bansko | 7.1 | 8.3 | 7.0 | 6.6 | 4.3 | 4.7 | 2.8 | 4.1 | 2.7 | 3.7 | 5.5 | 5.0 | 5.1 |
| Берковица — Berkovitzá | 7.5 | 9.1 | 7.2 | 7.0 | 4.8 | 5.0 | 3.4 | 3.1 | 2.7 | 4.4 | 6.6 | 7.2 | 5.7 |
| в. Мусала — Sommet de Moussalla | 7.4 | 7.6 | 7.9 | 8.7 | 7.3 | 6.8 | 5.2 | 5.6 | 4.9 | 4.7 | 6.1 | 4.8 | 6.4 |
| в. Черни връх — Sommet de Tcherni vrah | 8.3 | 8.3 | 8.0 | 8.7 | 6.3 | 6.9 | 4.6 | 4.9 | 3.7 | 4.5 | 6.4 | 5.7 | 6.4 |
| в. Юмрукчал — Sommet d'Umrouktchal | 7.3 | 8.5 | 7.7 | 8.2 | 7.4 | 6.6 | 5.2 | 5.7 | 4.9 | 5.4 | 6.3 | 5.0 | 6.5 |

Слънчево греене в часове (месечна сума) — Insolation par heures (somme mensuelle)

| | | | | | | | | | | | | | |
|---|------|------|-------|-------|-------|-------|-------|-------|-------|-------|--------|-------|---------|
| София — Sofia | 34.4 | 38.2 | 98.2 | 148.2 | 288.1 | 255.5 | 336.3 | 333.0 | 297.2 | 205.1 | 80.9 | 49.5 | 2,134.6 |
| с. Рила — village de Rila | 64.8 | 54.5 | 112.1 | 143.7 | 272.9 | 281.5 | 336.6 | 305.7 | 300.4 | 217.7 | 78.6 | 60.2 | 2,228.7 |
| Садово (Пловдив) — Sadovo (Plovdiv) | 60.4 | 16.0 | 101.1 | 146.6 | 285.7 | 277.7 | 339.7 | 313.4 | 280.3 | 194.9 | 119.9 | 50.0 | 2,185.7 |
| Казанлък — Kazanlik * | 72.8 | 47.9 | 105.6 | 141.3 | 280.3 | 270.5 | 325.6 | 293.3 | 285.6 | 201.3 | 131.3 | 103.5 | 2,262.0 |
| Варна — Varna | 64.9 | 14.0 | 119.3 | 131.1 | 276.5 | 290.6 | 332.7 | 310.3 | 274.8 | 176.8 | 98.8 | 89.1 | 2,178.9 |
| Образцов чифлик (Русе) — Obrastzov tchiflik (Roussé) | 57.1 | 19.5 | 101.5 | 121.7 | 286.4 | 279.9 | 346.7 | 319.7 | 272.1 | 166.8 | 72.5 | 33.0 | 2,076.9 |
| Лом — Lom ¹⁾ | 41.4 | 5.0 | 89.5 | 136.8 | 290.9 | 265.3 | 349.9 | 337.9 | 270.7 | 176.5 | (58.8) | 39.6 | 2,072.3 |
| Павликени — Pavlikéni | 49.3 | 19.5 | 94.7 | 138.6 | 308.5 | 259.0 | 352.4 | 316.2 | 291.1 | 174.5 | 77.6 | 34.5 | 2,115.9 |
| Карнобат — Karnobat | 61.7 | 17.2 | 115.8 | 134.8 | 281.9 | 301.2 | 339.8 | 290.1 | 275.2 | 192.9 | 95.8 | 78.0 | 2,184.4 |
| Чирпан — Tchirpan | 62.5 | 23.3 | 102.0 | 158.9 | 301.4 | 287.2 | 346.6 | 311.7 | 288.5 | 193.9 | 113.8 | 77.1 | 2,266.9 |
| Кърджали — Kardjaly | 42.1 | 17.4 | 98.7 | 132.8 | 274.3 | 289.5 | 341.7 | 317.5 | 283.9 | 187.1 | 87.9 | 85.9 | 2,158.8 |
| Кнежа — Knéja | | | | | | | | 336.3 | 285.3 | 172.3 | 87.9 | 38.5 | |
| в. Мусала — Sommet de Moussalla | 77.6 | 93.5 | 139.5 | 106.2 | 208.6 | 227.3 | 296.3 | 243.8 | 243.9 | 183.1 | 125.5 | 172.9 | 2,123.2 |
| в. Черни връх — Sommet de Tcherni vrah | 63.0 | 57.4 | 109.3 | 82.2 | 216.0 | 223.6 | 295.9 | 280.5 | 269.6 | 202.6 | 114.8 | 151.0 | 2,055.9 |
| в. Юмрукчал — Sommet d'Umrouktchal | 79.7 | 64.3 | 113.5 | 76.6 | 202.6 | 201.7 | 239.2 | 241.4 | 243.4 | 180.9 | 121.4 | 171.7 | 1,944.4 |

Валежи в мм (месечна сума) — Précipitation en mm (somme mensuelle)

| | | | | | | | | | | | | | |
|---|-------|-------|--------|-------|-------|-------|------|------|------|------|-------|------|---------|
| София — Sofia | 61.4 | 23.4 | 47.1 | 57.6 | 58.4 | 145.5 | 29.9 | 14.2 | 11.7 | 43.2 | 96.3 | 14.6 | 603.3 |
| с. Рила — village de Rila | 56.2 | 28.7 | 51.8 | 69.4 | 61.2 | 59.4 | 27.8 | 31.4 | 10.0 | 46.4 | 90.9 | 6.2 | 539.4 |
| Садово (Пловдив) — Sadovo (Plovdiv) | 38.8 | 87.3 | 61.4 | 32.3 | 20.4 | 108.8 | 19.1 | 4.6 | 12.7 | 24.9 | 77.7 | 9.7 | 497.7 |
| Казанлък — Kazanlik * | 84.3 | 52.1 | 53.3 | 39.3 | 39.1 | 114.6 | 61.9 | 17.4 | 3.8 | 16.1 | 67.5 | 7.9 | 557.3 |
| Бургас — Bourgas | 70.0 | 16.3 | 67.9 | 21.7 | 36.1 | 53.0 | 41.6 | 0.0 | 5.5 | 32.2 | 58.5 | 8.0 | 410.8 |
| Варна — Varna | 54.5 | 9.4 | 34.0 | 33.7 | 24.2 | 53.6 | 12.6 | 0.0 | 1.7 | 22.1 | 43.3 | 0.3 | 289.4 |
| Образцов чифлик (Русе) — Obrastzov tchiflik (Roussé) | 88.9 | 55.7 | 39.1 | 70.8 | 63.2 | 69.5 | 31.2 | 12.4 | 10.3 | 84.4 | 63.7 | 14.1 | 603.3 |
| Шумен — Choumen | 72.5 | 25.4 | 64.6 | 67.8 | 78.8 | 72.1 | 34.7 | 0.0 | 16.2 | 95.0 | 74.5 | 8.4 | 601.0 |
| Плевен — Pléven | 72.6 | 32.3 | 56.3 | 43.3 | 27.2 | 140.6 | 43.3 | 6.1 | 4.6 | 29.5 | 66.7 | 13.0 | 535.5 |
| Видин — Vidin | 90.6 | 51.8 | (68.7) | 104.2 | 57.7 | 163.7 | 15.2 | 40.8 | 10.1 | 21.4 | 71.0 | 19.0 | 714.2 |
| Кнежа — Knéja | 47.9 | 26.5 | 51.5 | 61.8 | 43.1 | 126.9 | 16.6 | 18.0 | 10.5 | 50.2 | 60.7 | 10.5 | 524.2 |
| Лом — Lom | 70.9 | 24.3 | 64.1 | 93.8 | 71.3 | 116.3 | 37.5 | 21.9 | 14.4 | 14.6 | 67.2 | 18.6 | 614.9 |
| Павликени — Pavlikéni | 67.7 | 29.6 | 60.6 | 63.2 | 49.6 | 124.9 | 32.0 | 48.1 | 2.3 | 43.7 | 60.9 | 22.2 | 604.8 |
| Берковица — Berkovitzá | 90.2 | 41.2 | 102.6 | 109.6 | 79.2 | 278.1 | 24.8 | 82.0 | 15.6 | 39.9 | 103.4 | 17.5 | 931.1 |
| Карнобат — Karnobat | 64.0 | 14.9 | 49.4 | 28.6 | 58.4 | 78.1 | 14.7 | 17.8 | 3.7 | 31.0 | 88.8 | 0.0 | 449.4 |
| Чирпан — Tchirpan | 65.5 | 64.3 | 45.9 | 26.9 | 20.9 | 98.1 | 42.2 | 10.1 | 6.4 | 33.7 | 76.0 | 12.3 | 502.3 |
| Кърджали — Kardjaly | 79.5 | 70.6 | 26.3 | 17.4 | 53.0 | 90.2 | 22.3 | 3.6 | 9.5 | 24.4 | 131.6 | 2.7 | 531.1 |
| Радомир — Radomir | 49.8 | 28.5 | 40.5 | 51.9 | 36.7 | 95.9 | 26.3 | 32.3 | 3.1 | 48.2 | 66.5 | 11.0 | 490.7 |
| Габрово — Gabrovo | 71.2 | 43.0 | 60.1 | 99.5 | 65.1 | 247.3 | 68.2 | 46.8 | 6.4 | 39.2 | 98.8 | 18.1 | 863.7 |
| Банско — Bansko | 85.4 | 134.8 | 66.9 | 43.0 | 36.3 | 73.4 | 46.7 | 36.5 | 3.5 | 24.9 | 89.9 | 12.5 | 653.8 |
| в. Мусала — Sommet de Moussalla | 150.1 | 67.9 | 84.4 | 230.0 | 120.3 | 79.1 | 92.6 | 39.3 | 21.7 | 48.7 | 176.7 | 11.7 | 1,122.5 |
| в. Черни връх — Sommet de Tcherni vrah | 117.3 | 69.4 | 85.7 | 129.6 | 74.8 | 122.7 | 33.2 | 42.3 | 11.1 | 46.4 | 85.8 | 6.0 | 844.3 |
| в. Юмрукчал — Sommet d'Umrouktchal | 53.7 | 53.7 | 58.8 | 100.1 | 80.0 | 162.9 | 81.1 | 44.0 | 29.7 | 21.8 | 57.9 | 17.8 | 761.5 |

* Данните за слънчевото греене са взети от Казанлък, опитно поле — Les données sur l'insolation sont empruntées à Kazanik — camp d'expérimentation.
¹⁾ Данните обградени със скоби са несигурни — Les données entre garathèses sont incertaines.

4. Общи метеорологични данни за 1942 година по месеци

Données météorologiques générales pour 1942 par mois

(Продължение и край)

(Suite et fin)

| Станции — Stations | Януари Janvier | Февруари Février | Март Mars | Април Avril | Май Mai | Юни Juin | Юли Juillet | Август Août | Септември Septembre | Октомври Octobre | Ноември Novembre | Декември Décembre | Годишно Annuellement |
|--|-------------------|---------------------|--------------|----------------|------------|-------------|----------------|----------------|------------------------|---------------------|---------------------|----------------------|-------------------------|
| Атмосферно налягане (средно дневно за месеца) — Pression atmosphérique (moyenne pour le mois) | | | | | | | | | | | | | |
| София — Sofia | 710.1 | 710.7 | 713.5 | 712.0 | 712.6 | 712.7 | 713.6 | 714.4 | 715.6 | 715.7 | 713.8 | 718.2 | 713.6 |
| Садово (Пловдив) — Sadovo (Plovdiv) | 747.6 | 748.0 | 750.5 | 747.7 | 747.2 | 746.8 | 747.9 | 748.8 | 750.4 | 750.9 | 749.8 | 755.1 | 749.2 |
| Казанлък — Kazanlik | 726.2 | 727.3 | 729.8 | 727.6 | 727.7 | 727.4 | 728.5 | 729.4 | 730.8 | 730.7 | 729.1 | 733.9 | 729.0 |
| Бургас — Bourgas | 762.1 | 762.6 | 765.1 | 762.2 | 760.8 | 760.0 | 761.6 | 761.6 | 763.7 | 764.0 | 763.5 | 768.9 | 763.0 |
| Варна — Varna | 762.2 | 763.0 | 765.4 | 762.1 | 761.1 | 760.1 | 761.9 | 761.9 | 763.9 | 764.1 | 763.5 | 768.9 | 763.1 |
| Образцов чифлик (Русе) — Obrastzov tchiflik (Roussé) | 748.1 | 748.9 | 750.9 | 747.2 | 746.7 | 745.5 | 747.7 | 748.7 | 750.2 | 750.7 | 749.9 | 754.8 | 749.2 |
| Плевен — Pléven | 747.1 | 747.6 | 749.8 | 746.3 | 745.0 | 745.8 | 746.8 | 747.9 | 749.2 | 750.1 | 749.3 | 754.1 | 748.3 |
| Лом — Lom | 760.1 | 760.4 | 762.4 | 758.2 | 757.6 | 757.5 | 758.2 | 759.4 | 760.6 | 761.8 | 761.3 | 766.3 | 760.3 |
| Карнобат — Karnobat | 744.8 | 744.8 | 747.3 | 744.7 | 734.9 | 743.5 | 744.4 | 745.1 | 746.9 | 747.1 | 746.3 | 751.2 | 745.8 |
| Габрово — Gabrovo | 725.7 | 726.9 | 728.5 | 726.5 | 726.8 | 727.0 | 727.9 | 728.7 | 730.0 | 730.1 | 728.6 | 732.8 | 728.3 |
| в. Мусала — Sommet de Moussalla | 523.3 | 525.7 | 530.3 | 531.4 | 535.9 | 537.9 | 539.0 | 539.6 | 540.1 | 536.3 | 531.5 | 535.0 | 533.9 |
| в. Черни връх — Sommet de Tcherni vrach | 568.5 | 571.4 | 575.1 | 575.7 | 572.7 | 581.3 | 582.4 | 582.9 | 583.7 | 580.4 | 575.9 | 572.5 | 578.0 |
| в. Юмрукчал — Sommet d'Umrouktchal | 561.3 | 565.5 | 568.4 | 568.9 | 573.1 | 575.1 | 576.0 | 576.8 | 577.3 | 573.9 | 569.4 | 572.9 | 571.6 |

Температура на въздуха C° (средно дневно за месеца) — Temperature de l'air C° (moyenne pour le mois)

| | | | | | | | | | | | | | |
|---|--------|-------|-------|-------|-------|------|------|------|------|-------|-------|-------|-------|
| София — Sofia | — 9.3 | — 1.0 | 2.7 | 8.7 | 16.2 | 18.6 | 19.4 | 19.0 | 17.3 | 9.7 | 2.9 | — 0.1 | 8.7 |
| с. Рила — village de Rila | — 6.3 | 2.0 | 5.6 | 10.5 | 17.6 | 21.2 | 21.6 | 21.4 | 20.1 | 11.7 | 4.9 | 1.6 | 11.0 |
| Садово (Пловдив) — Sadovo (Plovdiv) | — 8.8 | — 0.2 | 3.8 | 11.0 | 18.6 | 21.9 | 22.4 | 22.7 | 20.0 | 12.5 | 5.2 | 1.0 | 10.8 |
| Казанлък — Kazanlik | — 8.4 | — 0.1 | 2.7 | 9.2 | 16.9 | 20.1 | 20.5 | 20.8 | 18.3 | 11.8 | 4.3 | 0.7 | 9.7 |
| Бургас — Bourgas | — 5.3 | 0.8 | 2.9 | 9.1 | 16.8 | 22.0 | 22.4 | 22.9 | 20.0 | 14.5 | 6.7 | 3.7 | 11.4 |
| Варна — Varna | — 6.1 | — 0.1 | 2.0 | 8.6 | 16.2 | 21.4 | 21.7 | 22.5 | 19.3 | 14.5 | 5.5 | 3.2 | 10.7 |
| Образцов чифлик (Русе) — Obrastzov tchiflik (Roussé) | — 10.6 | — 3.9 | — 0.5 | 9.6 | 18.3 | 21.5 | 22.7 | 22.8 | 20.1 | 12.2 | 2.5 | — 1.2 | 9.4 |
| Шумен — Choumen | — 9.2 | — 1.5 | 1.3 | 8.7 | 16.6 | 20.8 | 21.2 | 21.6 | 18.5 | 12.2 | 3.4 | 0.4 | 9.5 |
| Плевен — Pléven | — 10.1 | — 3.8 | 0.7 | 10.3 | 19.3 | 21.4 | 22.5 | 22.8 | 20.7 | 12.6 | 3.6 | — 0.5 | 10.0 |
| Видин — Vidin | — 10.6 | — 3.0 | 0.6 | 10.7 | 18.3 | 21.3 | 21.8 | 20.8 | 18.5 | 11.2 | 3.7 | 0.7 | 9.5 |
| Кнежа — Knéja | — 12.0 | — 3.6 | — 0.5 | 10.2 | 18.2 | 20.5 | 21.8 | 21.2 | 18.4 | 10.5 | 2.9 | — 0.5 | 8.9 |
| Лом — Lom | — 10.4 | — 3.1 | 0.9 | 11.0 | 19.4 | 22.1 | 23.2 | 22.4 | 20.0 | 12.3 | 3.8 | 0.4 | 10.2 |
| Павликени — Pavlikéni | — 11.0 | — 3.2 | 0.9 | 10.6 | 18.9 | 21.4 | 22.4 | 22.6 | 20.4 | 12.2 | 3.5 | — 0.2 | 9.9 |
| Карнобат — Karnobat | — 7.3 | 0.0 | 2.2 | 8.9 | 16.3 | 20.6 | 20.8 | 21.2 | 18.4 | 12.9 | 4.6 | 1.0 | 10.0 |
| Чирпан — Tchirpan | — 9.5 | 0.0 | 3.7 | 10.8 | 18.4 | 22.1 | 22.2 | 22.5 | 20.5 | 12.8 | 5.3 | 0.8 | 10.8 |
| Кърджали — Kardjaly | — 4.8 | 2.1 | 4.0 | 11.0 | 18.1 | 21.8 | 22.3 | 22.6 | 19.8 | 12.6 | 5.7 | 1.9 | 11.4 |
| Радомир — Radomir | — 8.6 | 0.0 | 3.3 | 8.5 | 16.2 | 19.1 | 19.9 | 20.4 | 19.2 | 10.7 | 3.3 | 1.2 | 9.4 |
| Габрово — Gabrovo | — 8.8 | — 1.6 | 2.4 | 9.8 | 17.3 | 19.7 | 20.2 | 19.6 | 18.1 | 10.9 | 2.8 | 0.3 | 9.2 |
| Банско — Bansko | — 7.0 | 0.0 | 2.2 | 7.3 | 13.5 | 17.3 | 18.7 | 17.8 | 15.8 | 8.8 | 3.6 | 1.2 | 8.3 |
| в. Мусала — Sommet de Moussalla | — 14.7 | — 9.7 | — 7.2 | — 5.7 | — 0.3 | 4.2 | 5.7 | 5.0 | 3.7 | — 1.7 | — 6.3 | — 6.1 | — 2.8 |
| в. Черни връх — Sommet de Tcherni vrach | — 12.0 | — 6.7 | — 4.7 | — 2.6 | 3.9 | 7.8 | 8.5 | 8.5 | 7.8 | 1.2 | — 4.0 | — 3.9 | 0.3 |
| в. Юмрукчал — Sommet d'Umrouktchal | — 12.8 | — 6.6 | — 5.6 | — 3.3 | 2.6 | 6.9 | 7.2 | 7.4 | 6.2 | 0.4 | — 4.8 | — 4.6 | — 0.6 |

Влажност в % (средно дневно за месеца) — Humidité de l'air en % (moyenne pour le mois)

| | | | | | | | | | | | | | |
|---|----|----|----|----|----|----|----|----|----|----|----|----|----|
| София — Sofia | 86 | 88 | 83 | 73 | 64 | 72 | 68 | 67 | 66 | 73 | 84 | 90 | 76 |
| с. Рила — village de Rila | 81 | 83 | 79 | 72 | 61 | 59 | 57 | 54 | 50 | 62 | 79 | 85 | 68 |
| Садово (Пловдив) — Sadovo (Plovdiv) | 83 | 89 | 83 | 72 | 68 | 68 | 60 | 54 | 59 | 65 | 81 | 88 | 72 |
| Казанлък — Kazanlik | 82 | 86 | 80 | 73 | 64 | 68 | 66 | 59 | 63 | 62 | 77 | 83 | 72 |
| Бургас — Bourgas | 84 | 88 | 80 | 78 | 73 | 71 | 72 | 67 | 73 | 74 | 79 | 83 | 77 |
| Варна — Varna | 86 | 90 | 82 | 81 | 80 | 78 | 72 | 69 | 77 | 78 | 86 | 88 | 81 |
| Образцов чифлик (Русе) — Obrastzov tchiflik (Roussé) | 78 | 84 | 82 | 74 | 67 | 67 | 62 | 56 | 59 | 74 | 91 | 95 | 74 |
| Шумен — Choumen | 86 | 92 | 72 | 79 | 69 | 69 | 68 | 61 | 66 | 71 | 81 | 84 | 75 |
| Плевен — Pléven | 78 | 86 | 83 | 76 | 61 | 69 | 61 | 54 | 56 | 70 | 86 | 91 | 73 |
| Видин — Vidin | 81 | 89 | 85 | 76 | 71 | 75 | 68 | 72 | 72 | 75 | 84 | 87 | 78 |
| Кнежа — Knéja | 84 | 89 | 87 | 76 | 66 | 74 | 63 | 61 | 62 | 74 | 90 | 92 | 76 |
| Лом — Lom | 83 | 89 | 82 | 74 | 62 | 67 | 61 | 63 | 67 | 72 | 87 | 90 | 75 |
| Павликени — Pavlikéni | 81 | 88 | 87 | 75 | 63 | 70 | 63 | 57 | 58 | 73 | 87 | 90 | 74 |
| Карнобат — Karnobat | 87 | 91 | 84 | 76 | 72 | 75 | 66 | 61 | 67 | 71 | 84 | 87 | 77 |
| Чирпан — Tchirpan | 84 | 89 | 82 | 72 | 64 | 67 | 63 | 55 | 57 | 66 | 82 | 89 | 72 |
| Кърджали — Kardjaly | 85 | 86 | 81 | 71 | 62 | 65 | 61 | 54 | 60 | 69 | 84 | 87 | 72 |
| Радомир — Radomir | 79 | 83 | 76 | 68 | 58 | 65 | 60 | 55 | 52 | 65 | 82 | 82 | 69 |
| Габрово — Gabrovo | 84 | 84 | 78 | 73 | 70 | 75 | 68 | 68 | 65 | 75 | 83 | 86 | 76 |
| в. Мусала — Sommet de Moussalla | 84 | 86 | 86 | 88 | 84 | 76 | 77 | 75 | 70 | 76 | 79 | 66 | 79 |
| в. Черни връх — Sommet de Tcherni vrach | 85 | 85 | 86 | 92 | 74 | 82 | 74 | 74 | 64 | 69 | 74 | 61 | 77 |
| в. Юмрукчал — Sommet d'Umrouktchal | 84 | 89 | 85 | 91 | 92 | 83 | 83 | 84 | 80 | 84 | 83 | 72 | 84 |

4. Общи метеорологични данни за 1943 година по месеци

Données météorologiques générales pour 1943 par mois

| Станции — Stations | Януари Janvier | Февруари Février | Март Mars | Април Avril | Май Mai | Юни Juin | Юли Juillet | Август Août | Септември Septembre | Октомври Octobre | Ноември Novembre | Декември Décembre | Годишно Annuellement |
|--------------------|-------------------|---------------------|--------------|----------------|------------|-------------|----------------|----------------|------------------------|---------------------|---------------------|----------------------|-------------------------|
|--------------------|-------------------|---------------------|--------------|----------------|------------|-------------|----------------|----------------|------------------------|---------------------|---------------------|----------------------|-------------------------|

Облачност (средно дневно за месеца) 0—10 Nébulosité (moyenne pour le mois)

| | | | | | | | | | | | | | |
|--|-----|-----|-----|-----|-----|-----|-----|-----|-----|-------|-------|-----|-----|
| София — Sofia | 7.3 | 6.3 | 5.7 | 5.6 | 6.0 | 5.8 | 4.0 | 2.3 | 3.6 | 4.7 | 6.6 | 8.0 | 5.5 |
| с. Рила — village de Rila | 6.5 | 4.4 | 4.9 | 5.2 | 5.7 | 5.0 | 3.2 | 1.7 | 3.2 | 3.8 | 6.3 | 6.8 | 4.7 |
| Садово (Пловдив) — Sadovo (Plovdiv) | 6.9 | 5.0 | 5.5 | 4.6 | 5.5 | 4.8 | 3.1 | 1.7 | 3.0 | 5.3 | 7.1 | 7.3 | 5.0 |
| Казанлък — Kazanlik | 6.7 | 4.9 | 6.2 | 6.0 | 7.4 | 6.5 | 4.1 | 2.6 | 4.9 | 5.8 | 7.3 | 7.6 | 5.8 |
| Бургас — Bourgas | 7.8 | 5.9 | 7.4 | 5.3 | 6.7 | 5.6 | 3.6 | 2.0 | 4.5 | 7.2 | 7.0 | 7.2 | 5.8 |
| Варна — Varna | 7.0 | 6.0 | 6.2 | 4.5 | 5.7 | 5.2 | 3.2 | 1.6 | 4.2 | 6.3 | 6.9 | 7.1 | 5.3 |
| Образцов чифлик (Русе) — Obrastzov tchiflik (Roussé) | 6.4 | 4.6 | 5.1 | 4.9 | 6.2 | 5.2 | 3.0 | 1.7 | 3.6 | 6.5 | 6.2 | 7.6 | 5.0 |
| Шумен — Choumen | 5.4 | 5.0 | 6.3 | 4.5 | 6.1 | 5.5 | 4.0 | 2.1 | 3.5 | (5.5) | (6.8) | 6.4 | 5.1 |
| Плевен — Pléven | 6.5 | 4.9 | 5.5 | 5.8 | 6.9 | 5.8 | 3.7 | 2.7 | 4.2 | 6.9 | 7.7 | 8.1 | 5.7 |
| Видин — Vidin | 7.6 | 5.4 | 6.0 | 5.8 | 6.5 | 5.6 | 3.8 | 2.4 | 4.3 | 7.1 | 7.5 | 7.5 | 5.8 |
| Кнежа — Knéja | 6.8 | 4.6 | 4.8 | 5.2 | 6.0 | 5.0 | 3.2 | 2.4 | 3.3 | 6.9 | 7.3 | 8.1 | 5.3 |
| Лом — Lom | 6.5 | 4.5 | 5.1 | 5.5 | 6.0 | 5.1 | 3.2 | 2.1 | 3.7 | 7.2 | 7.9 | 8.1 | 5.4 |
| Павликени — Pavlikéni | 6.9 | 4.9 | 5.4 | 4.3 | 6.2 | 5.0 | 2.7 | 2.1 | 2.8 | 6.3 | 6.8 | 7.7 | 5.1 |
| Карнобат — Karnobat | 7.2 | 5.7 | 6.4 | 4.6 | 6.0 | 5.4 | 3.3 | 1.8 | 3.6 | 6.3 | 7.3 | 7.4 | 5.4 |
| Чирпан — Tchirpan | 7.5 | 6.2 | 5.8 | 5.1 | 5.9 | 5.4 | 3.7 | 2.8 | 3.7 | 5.8 | 7.3 | 7.8 | 5.6 |
| Кърджали — Kardjaly | 6.7 | 4.1 | 6.0 | 5.0 | 5.9 | 5.1 | 2.9 | 1.4 | 3.3 | 5.8 | 7.0 | 6.9 | 5.0 |
| Радомир — Radomir | 6.9 | 4.7 | 4.8 | 5.2 | 5.8 | 5.8 | 4.0 | 2.4 | 3.6 | 4.1 | 6.5 | 7.3 | 5.1 |
| Габрово — Gabrovo | 6.3 | 4.0 | 6.0 | 5.0 | 6.2 | 5.6 | 3.5 | 1.9 | 2.8 | 5.7 | 7.0 | 7.1 | 5.1 |
| Банско — Bansko | 6.4 | 4.4 | 4.8 | 5.4 | 5.6 | 5.9 | 3.5 | 2.7 | 2.9 | 4.2 | 6.7 | 5.9 | 4.9 |
| Берковица — Berkovitzza | 5.8 | 3.6 | 4.5 | 5.2 | 6.1 | 5.6 | 3.9 | 2.6 | 3.2 | 7.6 | 7.6 | 8.0 | 5.3 |
| в. Мусала — Sommet de Moussalla | 6.0 | 4.3 | 5.5 | 6.9 | 8.0 | 7.5 | 6.2 | 4.5 | 5.4 | 5.2 | 7.0 | 6.8 | 6.1 |
| в. Черни връх — Sommet de Tcherni vrah | 7.2 | 5.1 | 6.2 | 6.7 | 7.9 | 6.8 | 5.3 | 3.1 | 4.9 | 5.0 | 7.3 | 8.1 | 6.1 |
| в. Юмрукчал — Sommet d'Umrouktchal | 6.5 | 5.2 | 5.2 | 6.7 | 8.1 | 7.8 | 6.5 | 4.2 | . | . | . | 7.2 | . |

Слънчево греене в часове (месечна сума) — Insolation par heures (somme mensuelle)

| | | | | | | | | | | | | | |
|--|-------|-------|-------|-------|-------|-------|-------|-------|-------|-------|-------|-------|---------|
| София — Sofia | 58.9 | 115.5 | 180.9 | 212.9 | 237.6 | 229.1 | 327.6 | 341.9 | 252.7 | 194.8 | 80.4 | 65.5 | 2,297.8 |
| с. Рила — village de Rila | 87.8 | 166.4 | 205.5 | 220.3 | 256.3 | 258.4 | 317.2 | 341.5 | 252.8 | 208.7 | 100.4 | 80.9 | 2,495.2 |
| Садово (Пловдив) — Sadovo (Plovdiv) | 77.7 | 125.2 | 159.7 | 227.0 | 227.2 | 222.3 | 331.2 | 355.7 | 254.7 | 160.7 | 86.0 | 73.3 | 2,300.7 |
| Казанлък — Kazanlik | 102.2 | 153.2 | 186.0 | 222.2 | 201.3 | 202.4 | 314.4 | 341.0 | 251.8 | 181.7 | 100.4 | 88.3 | 2,344.9 |
| Варна — Varna | 77.2 | 119.3 | 136.3 | 233.4 | 228.6 | 288.4 | 338.9 | 353.7 | 231.9 | 135.9 | 82.9 | 83.3 | 2,310.8 |
| Образцов чифлик (Русе) — Obrastzov tchiflik (Roussé) | 67.6 | 132.0 | 153.9 | 224.9 | 235.0 | 261.9 | 346.8 | 345.6 | 244.3 | 112.9 | 100.9 | 63.4 | 2,279.2 |
| Лом — Lom | 78.3 | 129.5 | 166.7 | 198.4 | 227.8 | 276.3 | 364.6 | 348.0 | 228.6 | 90.8 | 60.0 | 47.2 | 2,216.2 |
| Павликени — Pavlikéni | 78.3 | 147.2 | 150.8 | 229.8 | 210.4 | 257.8 | 339.2 | 344.4 | 240.8 | 112.6 | 85.3 | 59.6 | 2,267.2 |
| Карнобат — Karnobat | 75.1 | 139.1 | 132.7 | 247.3 | 231.6 | 249.1 | 333.8 | 371.7 | 259.0 | 166.0 | 83.2 | 83.9 | 2,375.5 |
| Чирпан — Tchirpan | 73.9 | 135.2 | 172.6 | 232.4 | 243.4 | 235.8 | 343.3 | 352.2 | 251.3 | 148.0 | 90.5 | 72.9 | 2,351.5 |
| Кърджали — Kardjaly | 71.9 | 144.0 | 148.5 | 233.0 | 223.7 | 225.8 | 329.3 | 350.9 | 250.5 | 143.8 | 103.0 | 84.6 | 2,309.0 |
| Кнежа — Knéja | 84.3 | 150.7 | 177.7 | 230.0 | 227.9 | 275.1 | 351.6 | 342.7 | 240.1 | 108.4 | 69.8 | 45.3 | 2,303.9 |
| в. Мусала — Sommet de Moussalla | 121.8 | 178.7 | 212.1 | 152.0 | 158.2 | 158.8 | 239.3 | 285.7 | 240.1 | 213.4 | 123.6 | 101.9 | 2,185.6 |
| в. Черни връх — Sommet de Tcherni vrah | 86.7 | 167.1 | 180.3 | 159.5 | 152.6 | 208.7 | 279.2 | 325.4 | 231.4 | 207.4 | 81.6 | 79.9 | 2,159.8 |
| в. Юмрукчал — Sommet d'Umrouktchal | 113.4 | 175.5 | 195.5 | 164.5 | 132.3 | 130.2 | 232.4 | 291.0 | 228.3 | . | 113.8 | 86.4 | . |

Валежи в мм (месечна сума) — Précipitation en mm (somme mensuelle)

| | | | | | | | | | | | | | |
|--|-------|------|------|-------|-------|-------|-------|------|-------|------|-------|-------|---------|
| София — Sofia | 45.8 | 21.2 | 1.1 | 26.4 | 127.6 | 102.5 | 26.8 | 30.3 | 68.7 | 13.4 | 66.1 | 63.2 | 593.1 |
| с. Рила — village de Rila | 46.1 | 22.5 | 0.4 | 24.3 | 63.9 | 96.1 | 27.5 | 42.0 | 32.2 | 36.7 | 117.1 | 27.0 | 535.8 |
| Садово (Пловдив) — Sadovo (Plovdiv) | 42.7 | 32.0 | 2.2 | 38.5 | 88.7 | 86.2 | 0.7 | 25.2 | 59.1 | 40.0 | 59.0 | 40.1 | 514.4 |
| Казанлък — Kazanlik | 43.8 | 14.3 | 3.4 | 36.9 | 42.2 | 155.1 | 64.4 | 15.4 | 24.1 | 25.0 | 67.8 | 20.6 | 513.0 |
| Бургас — Bourgas | 51.6 | 9.3 | 7.4 | 26.4 | 89.1 | 87.7 | 23.5 | 8.3 | 29.5 | 24.8 | 52.8 | 95.0 | 505.4 |
| Варна — Varna | 50.4 | 18.4 | 5.5 | 11.0 | 63.6 | 71.3 | 57.6 | 1.0 | 24.3 | 61.9 | 92.0 | 63.9 | 520.9 |
| Образцов чифлик (Русе) — Obrastzov tchiflik (Roussé) | 107.8 | 1.3 | 9.9 | 60.0 | 185.7 | 108.3 | 47.0 | 6.2 | 19.5 | 19.7 | 54.7 | 65.1 | 686.2 |
| Шумен — Choumen | 90.2 | 4.4 | 12.6 | 33.1 | 58.1 | 170.8 | 104.0 | 16.4 | 21.0 | 7.6 | 113.7 | 84.7 | 716.6 |
| Плевен — Pléven | 71.6 | 2.0 | 1.2 | 42.5 | 135.3 | 131.6 | 29.7 | 4.7 | 45.4 | 40.4 | 57.2 | 54.7 | 616.3 |
| Видин — Vidin | 36.2 | 1.1 | 1.8 | 14.5 | 32.5 | 60.0 | 9.3 | 15.7 | 34.7 | 39.0 | 62.4 | 90.0 | 397.2 |
| Кнежа — Knéja | 36.0 | 5.2 | 0.1 | 36.5 | 116.9 | 77.2 | 11.5 | 17.1 | 44.5 | 23.8 | 66.3 | 59.2 | 494.3 |
| Лом — Lom | 42.9 | 5.5 | 5.4 | 16.9 | 36.8 | 65.8 | 10.7 | 15.9 | 25.3 | 44.1 | 48.9 | 79.3 | 397.5 |
| Павликени — Pavlikéni | 80.3 | 2.0 | 7.6 | 55.2 | 123.9 | 122.7 | 42.9 | 52.8 | 32.3 | 93.6 | 73.2 | 73.9 | 760.4 |
| Берковица — Berkovitzza | 69.7 | 14.0 | — | 41.7 | 83.8 | 144.5 | 60.3 | 26.0 | 72.4 | 89.8 | 65.9 | 78.9 | 753.0 |
| Карнобат — Karnobat | 31.1 | 12.4 | 2.8 | 26.8 | 42.7 | 78.5 | 49.3 | 4.0 | 23.6 | 57.7 | 97.5 | 57.7 | 484.1 |
| Чирпан — Tchirpan | 53.1 | 23.3 | 1.4 | 42.9 | 83.5 | 176.4 | 4.5 | 42.1 | 61.0 | 31.2 | 69.1 | 37.4 | 625.9 |
| Кърджали — Kardjaly | 73.0 | 21.1 | 3.9 | 69.2 | 104.0 | 97.3 | 15.6 | 27.1 | 12.0 | 24.1 | 93.7 | 47.9 | 588.9 |
| Радомир — Radomir | 46.0 | 12.9 | 0.6 | 32.1 | 92.2 | 95.2 | 25.9 | 32.9 | 33.1 | 15.6 | 64.6 | 62.5 | 514.6 |
| Габрово — Gabrovo | 83.5 | 7.6 | 6.0 | 57.2 | 190.2 | 203.9 | 64.4 | 18.1 | 28.2 | 58.5 | 73.3 | 113.5 | 909.4 |
| Банско — Bansko | 43.6 | 27.7 | 0.5 | 43.5 | 57.8 | 63.7 | 28.4 | 33.6 | 4.5 | 31.8 | 122.3 | 40.8 | 498.2 |
| в. Мусала — Sommet de Moussalla | 158.8 | 42.2 | 16.2 | 147.3 | 242.9 | 203.6 | 73.3 | 51.9 | 43.4 | 71.2 | 45.5 | 82.0 | 1,184.3 |
| в. Черни връх — Sommet de Tcherni vrah | 119.0 | 44.6 | 30.4 | 123.1 | 135.1 | 87.9 | 79.6 | 21.8 | 112.0 | 32.9 | 121.7 | 110.6 | 1,018.7 |
| в. Юмрукчал — Sommet d'Umrouktchal | 61.8 | 42.6 | 68.5 | 86.2 | 181.0 | 272.0 | 79.2 | 86.7 | . | . | . | 35.4 | . |

4. Общи метеорологични данни за 1943 година по месеци

Données météorologiques générales pour 1943 par mois

(Продължение и край)

(Suite et fin)

| Станции — Stations | Януари Janvier | Февруари Février | Март Mars | Април Avril | Май Mai | Юни Juin | Юли Juillet | Август Août | Септември Septembre | Октомври Octobre | Ноември Novembre | Декември Décembre | Годишно Annuellement |
|--|-------------------|---------------------|--------------|----------------|------------|-------------|----------------|----------------|------------------------|---------------------|---------------------|----------------------|-------------------------|
| Атмосферно налягане (средно дневно за месеца) — Pression atmosphérique (moyenne pour le mois) | | | | | | | | | | | | | |
| София — Sofia | 712.1 | 717.9 | 716.6 | 714.2 | 713.0 | 713.9 | 712.6 | 714.2 | 715.0 | 716.6 | 713.6 | 716.5 | 714.7 |
| Садово (Пловдив) — Sadovo (Plovdiv) | 748.5 | 754.2 | 753.5 | 749.2 | 747.5 | 748.3 | 746.4 | 748.4 | 749.5 | 752.2 | 749.6 | 752.8 | 750.0 |
| Казанлък — Kazanlik | 727.3 | 733.1 | 732.7 | 729.1 | 727.7 | 728.7 | 727.1 | 729.1 | 730.0 | 732.2 | 729.5 | 732.1 | 729.8 |
| Бургас — Bourgas | 762.3 | 768.0 | 767.6 | 763.0 | 760.8 | 761.5 | 759.4 | 761.6 | 762.9 | 765.7 | 763.4 | 766.7 | 763.6 |
| Варна — Varna | 762.4 | 768.1 | 767.8 | 763.0 | 760.7 | 761.6 | 759.5 | 761.9 | 763.1 | 766.2 | 763.6 | 766.7 | 763.7 |
| Образцов чифлик (Русе) — Obrastzov tchiflik (Roussé) | 748.7 | 753.5 | 753.7 | 748.9 | 747.1 | 748.1 | 746.0 | 748.5 | 749.2 | 752.9 | 749.3 | 752.9 | 749.9 |
| Плевен — Pléven | 748.0 | 750.0 | 752.8 | 748.6 | 746.9 | 747.4 | 745.4 | 747.4 | 748.2 | 751.9 | 748.3 | 751.9 | 749.2 |
| Лом — Lom | 750.6 | 765.2 | 764.9 | 760.0 | 758.4 | 758.9 | 756.7 | 758.8 | 759.9 | 763.9 | 760.4 | 764.3 | 761.0 |
| Карнобат — Karnobat | 744.6 | 750.3 | 749.5 | 745.4 | 743.6 | 744.7 | 743.0 | 745.0 | 746.1 | 748.6 | 746.2 | 749.1 | 746.3 |
| Габрово — Gabrovo | 725.8 | 732.0 | 731.9 | 728.3 | 726.9 | 727.9 | 726.3 | 728.3 | 728.9 | 731.5 | 728.0 | 731.0 | 729.0 |
| в. Мусала — Sommet de Moussalla | 526.3 | 533.0 | 532.1 | 533.7 | 534.4 | 537.3 | 538.2 | 540.6 | 540.1 | 538.1 | 533.1 | 532.7 | 534.9 |
| в. Черни връх — Sommet de Tcherni vrah | 571.2 | 577.8 | 577.0 | 578.3 | 578.3 | 581.0 | 581.3 | 583.7 | 583.4 | 582.0 | 577.2 | 577.6 | 579.1 |
| в. Юмрукчал — Sommet d'Umrouktchal | 564.2 | 570.5 | 570.2 | 571.2 | 571.5 | 574.4 | 574.4 | 577.2 | . | . | . | 571.0 | . |

| Температура на въздуха C° (средно дневно за месеца) — Température de l'air C° (moyenne pour le mois) | | | | | | | | | | | | | |
|---|------|-----|-----|------|------|------|------|------|------|--------|-------|-----|------|
| София — Sofia | 4.8 | 0.0 | 3.5 | 10.4 | 13.4 | 16.2 | 19.6 | 20.9 | 17.6 | 11.0 | 6.5 | 2.1 | 9.7 |
| с. Рила — village de Rila | 2.9 | 1.7 | 5.1 | 11.9 | 14.8 | 18.1 | 21.3 | 23.0 | 20.2 | 12.9 | 8.2 | 4.2 | 11.5 |
| Садово (Пловдив) — Sadovo (Plovdiv) | 4.6 | 0.0 | 4.4 | 12.6 | 15.6 | 18.8 | 23.0 | 23.9 | 19.9 | 13.3 | 8.6 | 3.2 | 11.6 |
| Казанлък — Kazanlik | 3.5 | 1.1 | 3.4 | 11.4 | 14.3 | 17.5 | 21.2 | 22.8 | 19.0 | 12.2 | 7.8 | 3.1 | 10.9 |
| Бургас — Bourgas | 0.6 | 3.2 | 4.4 | 10.5 | 15.2 | 19.5 | 22.3 | 23.3 | 20.0 | 14.8 | 11.5 | 5.6 | 12.5 |
| Варна — Varna | 1.8 | 2.4 | 3.5 | 10.1 | 14.8 | 19.2 | 21.7 | 22.7 | 19.4 | 13.8 | 10.4 | 4.9 | 11.8 |
| Образцов чифлик (Русе) — Obrastzov tchiflik (Roussé) | 5.7 | 0.2 | 3.8 | 12.3 | 14.4 | 18.6 | 22.0 | 23.7 | 19.8 | 11.9 | 7.9 | 1.8 | 10.9 |
| Шумен — Choumen | 4.2 | 1.0 | 2.9 | 11.4 | 14.2 | 17.7 | 20.1 | 21.6 | 18.3 | (11.9) | (8.7) | 3.3 | 10.6 |
| Плевен — Pléven | 5.0 | 1.8 | 4.7 | 13.0 | 15.1 | 19.1 | 22.8 | 24.5 | 20.6 | 12.3 | 7.7 | 2.6 | 11.6 |
| Видин — Vidin | 4.3 | 2.3 | 4.9 | 12.7 | 15.5 | 18.5 | 21.8 | 22.9 | 19.0 | 11.8 | 6.6 | 2.6 | 11.2 |
| Кнежа — Knéja | 6.9 | 0.1 | 4.1 | 12.2 | 14.9 | 18.2 | 22.2 | 23.1 | 19.3 | 11.5 | 6.7 | 1.9 | 10.6 |
| Лом — Lom | 4.6 | 2.2 | 5.6 | 13.7 | 16.2 | 20.0 | 23.7 | 24.6 | 20.3 | 12.2 | 6.7 | 2.7 | 11.9 |
| Павликени — Pavlikéni | 5.2 | 1.7 | 4.6 | 12.7 | 15.4 | 18.9 | 22.4 | 23.6 | 20.0 | 12.3 | 8.0 | 2.7 | 11.4 |
| Карнобат — Karnobat | 2.7 | 1.6 | 3.2 | 10.9 | 14.6 | 18.4 | 21.5 | 22.2 | 19.0 | 13.0 | 9.2 | 3.8 | 11.2 |
| Чирпан — Tchirpan | 4.3 | 0.4 | 4.1 | 12.4 | 15.2 | 18.6 | 22.6 | 23.7 | 20.4 | 13.5 | 8.8 | 3.2 | 11.5 |
| Кърджали — Kardjaly | 3.9 | 0.8 | 4.1 | 11.8 | 15.4 | 18.4 | 21.9 | 23.0 | 19.7 | 13.2 | 10.4 | 4.6 | 11.6 |
| Радомир — Radomir | 4.9 | 0.4 | 3.8 | 10.3 | 13.1 | 16.4 | 19.6 | 22.3 | 19.0 | 12.3 | 7.1 | 2.9 | 10.2 |
| Габрово — Gabrovo | 4.1 | 1.8 | 3.7 | 11.2 | 14.0 | 17.6 | 20.3 | 21.6 | 19.1 | 11.4 | 8.5 | 2.9 | 10.7 |
| Банско — Bansko | 4.2 | 2.4 | 1.5 | 7.5 | 10.2 | 14.8 | 18.2 | 18.6 | 15.9 | 10.3 | 4.9 | 1.6 | 8.1 |
| в. Мусала — Sommet de Moussalla | 12.4 | 9.9 | 9.2 | 5.4 | 2.4 | 1.0 | 4.2 | 6.7 | 4.8 | 0.8 | 4.4 | 8.5 | 2.9 |
| в. Черни връх — Sommet de Tcherni vrah | 10.2 | 7.0 | 6.8 | 1.3 | 1.2 | 5.0 | 7.6 | 10.6 | 8.6 | 4.2 | 1.4 | 5.6 | 0.4 |
| в. Юмрукчал — Sommet d'Umrouktchal | 11.2 | 8.4 | 8.2 | 2.5 | 0.7 | 3.8 | 6.6 | 9.0 | . | . | . | 6.3 | . |

| Влажност в % (средно дневно за месеца) — Humidité de l'air en % (moyenne pour le mois) | | | | | | | | | | | | | |
|---|----|----|----|----|----|----|----|----|----|------|------|----|----|
| София — Sofia | 85 | 82 | 67 | 61 | 69 | 76 | 63 | 63 | 71 | 79 | 82 | 85 | 73 |
| с. Рила — village de Rila | 81 | 69 | 60 | 55 | 60 | 64 | 53 | 50 | 57 | 68 | 76 | 80 | 64 |
| Садово (Пловдив) — Sadovo (Plovdiv) | 81 | 80 | 64 | 60 | 70 | 72 | 53 | 58 | 66 | 78 | 84 | 87 | 71 |
| Казанлък — Kazanlik | 74 | 73 | 64 | 58 | 66 | 72 | 55 | 54 | 60 | 74 | 83 | 81 | 68 |
| Бургас — Bourgas | 80 | 77 | 73 | 70 | 71 | 75 | 70 | 74 | 78 | 80 | 84 | 84 | 76 |
| Варна — Varna | 84 | 83 | 78 | 75 | 75 | 75 | 71 | 73 | 74 | 79 | 82 | 84 | 78 |
| Образцов чифлик (Русе) — Obrastzov tchiflik (Roussé) | 88 | 82 | 69 | 60 | 77 | 75 | 64 | 58 | 63 | 79 | 85 | 90 | 74 |
| Шумен — Choumen | 74 | 70 | 77 | 57 | 68 | 74 | 66 | 62 | 69 | (82) | (81) | 85 | 72 |
| Плевен — Pléven | 78 | 78 | 61 | 56 | 72 | 72 | 55 | 53 | 63 | 82 | 84 | 86 | 70 |
| Видин — Vidin | 83 | 76 | 64 | 58 | 71 | 75 | 61 | 64 | 74 | 82 | 87 | 88 | 74 |
| Кнежа — Knéja | 86 | 83 | 65 | 61 | 72 | 76 | 58 | 60 | 70 | 84 | 88 | 90 | 74 |
| Лом — Lom | 88 | 78 | 63 | 57 | 68 | 68 | 56 | 57 | 68 | 82 | 87 | 89 | 72 |
| Павликени — Pavlikéni | 87 | 81 | 70 | 69 | 76 | 70 | 58 | 58 | 64 | 80 | 85 | 83 | 74 |
| Карнобат — Karnobat | 83 | 80 | 74 | 69 | 73 | 67 | 61 | 65 | 70 | 82 | 86 | 85 | 75 |
| Чирпан — Tchirpan | 85 | 84 | 70 | 69 | 79 | 79 | 53 | 61 | 69 | 81 | 89 | 90 | 76 |
| Кърджали — Kardjaly | 80 | 80 | 70 | 62 | 67 | 75 | 60 | 57 | 66 | 81 | 85 | 86 | 72 |
| Радомир — Radomir | 74 | 76 | 60 | 57 | 66 | 71 | 57 | 50 | 61 | 57 | 77 | 79 | 66 |
| Габрово — Gabrovo | 81 | 74 | 69 | 62 | 73 | 76 | 68 | 66 | 72 | 85 | 84 | 88 | 75 |
| в. Мусала — Sommet de Moussalla | 81 | 68 | 62 | 82 | 88 | 91 | 83 | 77 | 79 | 72 | 79 | 83 | 79 |
| в. Черни връх — Sommet de Tcherni vrah | 75 | 63 | 61 | 77 | 87 | 83 | 79 | 69 | 70 | 66 | 80 | 87 | 75 |
| в. Юмрукчал — Sommet d'Umrouktchal | 83 | 77 | 71 | 84 | 93 | 94 | 84 | 76 | . | . | . | 89 | . |

4. Общи метеорологични данни за 1945 година по месеци
Données météorologiques générales pour 1945 par mois

| Станции — Stations | Януари Janvier | Февруари Février | Март Mars | Април Avril | Май Mai | Юни Juin | Юли Juillet | Август Août | Септември Septembre | Октомври Octobre | Ноември Novembre | Декември Décembre | Годишно Annuellement |
|--------------------|-------------------|---------------------|--------------|----------------|------------|-------------|----------------|----------------|------------------------|---------------------|---------------------|----------------------|-------------------------|
|--------------------|-------------------|---------------------|--------------|----------------|------------|-------------|----------------|----------------|------------------------|---------------------|---------------------|----------------------|-------------------------|

Облачност (средно дневно за месеца) 0—10 — Nébulosité (moyenne pour le mois)

| | | | | | | | | | | | | | |
|--|-------|-----|-----|-----|-----|-----|-----|-----|-----|-----|-----|-----|-----|
| София — Sofia | 8.4 | 7.1 | 6.0 | 6.3 | 5.1 | 4.6 | 3.7 | 3.7 | 4.3 | 4.7 | 7.2 | 7.1 | 5.7 |
| с. Рила — village de Rila | 7.3 | 4.1 | 4.9 | 5.1 | 3.0 | 3.0 | 3.1 | 2.8 | 3.4 | 3.3 | 6.6 | 6.5 | 4.4 |
| Садово (Пловдив) — Sadovo (Plovdiv) | | 6.3 | 6.1 | 5.0 | 4.2 | 3.9 | 2.6 | 2.7 | 3.6 | 3.4 | 6.8 | 7.3 | — |
| Казанлък — Kazanlik | 8.5 | 6.4 | 7.0 | 6.2 | 5.3 | 4.9 | 3.6 | 3.6 | 4.4 | 4.8 | 7.4 | 6.7 | 5.7 |
| Бургас — Bourgas | 8.4 | 7.2 | 6.8 | 5.7 | 4.1 | 3.9 | 2.7 | 3.0 | 3.1 | 4.0 | 7.3 | 7.2 | 5.3 |
| Варна — Varna | 8.0 | 6.6 | 6.5 | 6.3 | 5.1 | 4.5 | 3.1 | 3.3 | 4.3 | 5.4 | 7.8 | 7.0 | 5.6 |
| Образцов чифлик (Русе) — Obrastzov tchiflik (Roussé) | 7.2 | 6.4 | 5.6 | 5.3 | 2.5 | 3.3 | 3.2 | 2.8 | 3.2 | 4.4 | 5.4 | 6.2 | 4.6 |
| Шумен — Choumen | | | | | | | | | | | | | |
| Плевен — Pléven | 8.3 | 7.1 | 6.7 | 5.8 | 3.8 | 4.7 | 3.6 | 4.0 | 4.3 | 4.6 | 6.9 | 6.8 | 5.5 |
| Видин — Vidin | 7.7 | 6.4 | 4.5 | 4.8 | 3.3 | 4.0 | 3.1 | 3.4 | 3.9 | 4.2 | 7.8 | 7.4 | 5.0 |
| Кнежа — Knéja | 7.9 | 6.4 | 5.0 | 4.7 | 3.0 | 3.3 | 2.8 | 3.1 | 3.7 | 4.3 | 7.2 | 7.2 | 4.9 |
| Лом — Lom | 7.7 | 6.9 | 5.2 | 5.4 | 4.1 | 3.9 | 2.5 | 3.7 | 4.3 | 4.5 | 7.9 | 7.2 | 5.3 |
| Павликени — Pavlikéni | 8.0 | 6.5 | 4.9 | 5.5 | 3.5 | 4.5 | 3.5 | 3.6 | 3.6 | 4.0 | 6.3 | 6.3 | 5.0 |
| Карнобат — Karnobat | 8.7 | 6.3 | 6.1 | 5.9 | 3.9 | 3.6 | 3.1 | 2.3 | 2.8 | 4.6 | 7.0 | 7.2 | 5.1 |
| Чирпан — Tchirpan | 8.6 | 6.5 | 6.6 | 6.5 | 5.7 | 5.3 | 3.9 | 4.6 | 4.6 | 4.9 | 7.3 | 7.1 | 6.0 |
| Кърджали — Kardjaly | 7.2 | 5.5 | 5.6 | 5.0 | 4.2 | 3.7 | 2.5 | 2.5 | 2.7 | 4.1 | 7.1 | 6.7 | 4.7 |
| Радомир — Radomir | 7.9 | 5.2 | 3.8 | 5.0 | 3.5 | 2.9 | 3.0 | 3.6 | 4.3 | 4.3 | 7.2 | 6.8 | 4.8 |
| Габрово — Gabrovo | 6.5 | 6.9 | 7.0 | 6.0 | 3.2 | 3.7 | 2.3 | 2.2 | 3.1 | 4.9 | 6.8 | 5.9 | 4.9 |
| Берковица — Berkovitzza | (8.4) | 7.2 | 5.3 | 5.1 | 3.2 | 4.4 | 3.5 | 2.6 | 4.3 | 4.1 | 8.2 | 6.6 | 5.2 |
| в. Мусала — Sommet de Moussalla | 6.4) | 5.5 | 7.1 | 6.6 | 5.8 | 6.3 | 5.8 | 5.3 | 5.5 | 4.6 | 6.7 | 6.4 | 6.0 |
| в. Черни връх — Sommet de Tcherni vrah | 7.6 | 7.9 | 7.7 | 7.4 | 5.8 | 5.9 | 5.0 | 5.2 | 5.2 | 6.4 | 7.6 | 7.6 | 6.6 |
| в. Юмрукчал — Sommet d'Umrouktchal | . | . | . | . | . | . | . | . | . | . | . | . | . |

Слънчево греене в часове (месечна сума) — Insolation par heures (somme mensuelle)

| | | | | | | | | | | | | | |
|--|--------|-------|---------|-------|-------|---------|-------|---------|-------|-------|-------|--------|---------|
| София — Sofia | 44.9 | 91.4 | 183.0 | 215.7 | 323.1 | 321.2 | 331.2 | 316.2 | 231.3 | 196.3 | 67.5 | 48.5 | 2 370.3 |
| с. Рила — village de Rila | 58.8 | 171.7 | 179.8 | 200.6 | 293.5 | 334.4 | 338.3 | 311.0 | 233.9 | 222.9 | 91.7 | 68.1 | 2 404.7 |
| Садово (Пловдив) — Sadovo (Plovdiv) | — | — | 183.3 | 212.4 | 303.7 | 310.6 | 341.0 | 337.9 | 231.2 | 210.5 | 83.9 | 79.6 | — |
| Казанлък — Kazanlik | 75.3 | 132.7 | 155.2 | 200.7 | 309.5 | 298.1 | 344.6 | (310.5) | 235.7 | 201.6 | 102.3 | 94.4 | 2 460.6 |
| Варна — Varna | (60.5) | 82.8 | 150.3 | 163.9 | 305.4 | 315.1 | 344.9 | 321.0 | 242.1 | 167.9 | 65.7 | 85.4 | 2 305.0 |
| Образцов чифлик (Русе) — Obrastzov tchiflik (Roussé) | 55.7 | 71.8 | 161.9 | 179.6 | 326.4 | (298.2) | 331.4 | 311.2 | 236.6 | 171.1 | 105.7 | 80.2 | 2 329.9 |
| Лом — Lom | (45.3) | 84.4 | 174.5 | 207.5 | 317.6 | 340.4 | 357.6 | 339.9 | 217.3 | 209.9 | 55.2 | (53.5) | 2 403.1 |
| Павликени — Pavlikéni | 55.0 | 80.9 | 197.3 | 219.3 | 347.6 | 311.4 | 347.6 | 318.6 | 213.9 | 180.3 | 90.6 | 75.5 | 2 438.0 |
| Карнобат — Karnobat | 54.4 | 106.9 | 158.6 | 194.5 | 332.5 | 299.0 | 341.3 | 339.5 | 278.5 | 208.9 | 85.5 | 72.1 | 2 471.7 |
| Чирпан — Tchirpan | 44.3 | 129.6 | 186.5 | 215.7 | 323.8 | 309.4 | 352.5 | 338.3 | 247.8 | 227.7 | 101.3 | 74.8 | 2 551.7 |
| Кърджали — Kardjaly | 62.4 | 120.0 | 164.6 | 208.2 | 303.6 | 301.5 | 341.5 | 325.7 | 237.2 | 211.8 | 85.7 | 66.6 | 2 428.8 |
| Кнежа — Knéja | 58.8 | 92.8 | (187.1) | 228.9 | 343.7 | 350.6 | 349.2 | 335.6 | 238.2 | 193.6 | 76.5 | 55.6 | 2 510.6 |
| в. Мусала — Sommet de Moussalla | 101.0 | 145.6 | 144.2 | 138.3 | 260.6 | 209.0 | 248.4 | 243.4 | 204.8 | 190.6 | 92.3 | 97.6 | 2 075.8 |
| в. Черни връх — Sommet de Tcherni vrah | 63.6 | 99.2 | 134.6 | 143.0 | 281.3 | 277.9 | 310.0 | 285.9 | 212.4 | 138.7 | 79.7 | 73.9 | 2 100.8 |

Валежи в мм (месечна сума) — Précipitation en mm (somme mensuelle)

| | | | | | | | | | | | | | |
|--|--------|--------|--------|--------|--------|--------|--------|--------|-------|--------|--------|--------|---------|
| София — Sofia | 36.6 | 1.3 | 23.2 | 32.7 | 12.9 | 51.5 | 33.1 | 11.4 | 11.9 | 35.7 | 38.8 | 58.0 | 347.1 |
| с. Рила — village de Rila | 65.8 | 3.2 | 12.8 | 55.1 | 6.0 | 33.0 | (23.5) | 23.7 | 42.5 | 42.6 | 45.2 | 58.8 | 412.2 |
| Садово (Пловдив) — Sadovo (Plovdiv) | (36.5) | 4.5 | 13.8 | 12.8 | 12.5 | 36.6 | 18.9 | 36.3 | 25.0 | 30.9 | 17.8 | 131.1 | 376.7 |
| Казанлък — Kazanlik | 64.9 | 1.7 | 11.0 | 56.0 | 5.0 | 35.4 | 25.2 | 21.4 | 7.3 | 50.4 | 31.2 | 128.7 | 438.2 |
| Бургас — Bourgas | 45.0 | 3.2 | 4.2 | 16.5 | 4.0 | 15.8 | 8.8 | 1.5 | 26.2 | 87.3 | 16.8 | 51.0 | 280.3 |
| Варна — Varna | 30.5 | 11.3 | 23.8 | 26.7 | 19.4 | 18.4 | 9.7 | 13.4 | 5.1 | 23.1 | 26.9 | 159.4 | 367.7 |
| Образцов чифлик (Русе) — Obrastzov tchiflik (Roussé) | 42.4 | 16.4 | 10.7 | 125.4 | 6.6 | 47.0 | 7.8 | 21.1 | 6.9 | 18.6 | 2.1 | 56.8 | 361.8 |
| Шумен — Choumen | (36.0) | (11.5) | (21.5) | (49.0) | (12.0) | (32.0) | (27.0) | (13.0) | (9.0) | (30.0) | (30.5) | (70.3) | (341.8) |
| Плевен — Pléven | 32.1 | 6.6 | 17.1 | 52.4 | 16.3 | 22.8 | 31.0 | 12.0 | 11.3 | 39.7 | 25.3 | 57.9 | 324.7 |
| Видин — Vidin | 15.3 | 0.1 | 0.2 | 38.7 | 11.5 | 21.7 | 73.7 | 12.3 | 26.3 | 42.1 | 52.8 | 93.4 | 388.1 |
| Кнежа — Knéja | 28.3 | 3.0 | 12.8 | 25.1 | 11.2 | 29.7 | 50.4 | 6.9 | 18.0 | 41.4 | 22.3 | 63.2 | 312.3 |
| Лом — Lom | (4.7) | 2.1 | 1.7 | 27.8 | 3.6 | 12.1 | 36.2 | 7.2 | 10.7 | 36.0 | 36.9 | 46.8 | 225.8 |
| Павликени — Pavlikéni | 43.0 | 12.9 | 19.9 | 76.4 | — | 38.9 | 26.3 | 31.2 | 3.9 | 35.0 | 0.0 | 79.4 | 367.9 |
| Берковица — Berkovitzza | (20.0) | 5.2 | 17.6 | 35.1 | 19.0 | 38.6 | 80.7 | 10.8 | 47.9 | 48.9 | 89.6 | 69.2 | 482.6 |
| Карнобат — Karnobat | 36.8 | 3.2 | 15.2 | 27.0 | 14.7 | 19.3 | 21.9 | 3.5 | 20.7 | 20.4 | 16.0 | 104.5 | 303.2 |
| Чирпан — Tchirpan | 45.5 | 0.6 | 9.2 | 15.7 | 1.3 | 11.7 | 80.4 | 4.1 | 46.0 | 31.5 | 23.1 | 130.6 | 399.7 |
| Кърджали — Kardjaly | 111.0 | 3.2 | 20.4 | 26.2 | 5.5 | 33.7 | 19.4 | 3.9 | 34.0 | 32.4 | 73.0 | 132.5 | 495.2 |
| Радомир — Radomir | 51.3 | 2.5 | 36.4 | 45.1 | 21.5 | 78.8 | 27.9 | 13.6 | 46.5 | 31.6 | 52.1 | 49.8 | 477.1 |
| Габрово — Gabrovo | (67.6) | 30.4 | 41.8 | 98.0 | 12.0 | 90.6 | 49.2 | 36.1 | 13.3 | 50.7 | 19.5 | 48.1 | 557.3 |
| Банско — Banskó | 113.0 | — | 5.0 | 51.6 | 42.5 | 15.0 | 8.4 | 30.1 | 111.3 | 16.0 | 146.7 | 116.0 | 655.6 |
| в. Мусала — Sommet de Moussalla | 132.2 | 57.0 | 97.1 | 117.1 | 20.2 | 108.1 | 45.4 | 33.3 | 99.1 | 89.1 | 203.0 | 243.5 | 1 245.1 |
| в. Черни връх — Sommet de Tcherni vrah | 118.9 | 46.9 | 116.4 | 102.2 | 9.0 | 88.1 | 44.4 | 19.0 | 62.8 | 69.0 | 95.2 | 111.0 | 882.9 |

4. Общи метеорологични данни за 1945 година по месеци

Données météorologiques générales pour 1945 par mois

(Suite et fin)

(Продължение и край)

| Станции — Stations | Януари Janvier | Февруари Février | Март Mars | Април Avril | Май Mai | Юни Juin | Юли Juillet | Август Août | Септември Septembre | Октомври Octobre | Ноември November | Декември Décembre | Годишно Annuellement |
|--|-------------------|---------------------|--------------|----------------|------------|-------------|----------------|----------------|------------------------|---------------------|---------------------|----------------------|-------------------------|
| Атмосферно налягане (средно дневно за месеца) — Pression atmosphérique (moyenne pour le mois) | | | | | | | | | | | | | |
| София — Sofia | 709 0 | 717·5 | 716·8 | 712·9 | 713·4 | 714·5 | 712·9 | 711·2 | 714·0 | 716·2 | 713·9 | 712 0 | 713·7 |
| Садово (Пловдив) — Sadovo (Plovdiv) | — | 753 2 | 752·6 | 748 0 | 748·2 | 748·8 | 747 0 | 745·2 | 748·8 | 751·6 | 750·5 | 748·6 | — |
| Казанлък — Kazanlik | 725·1 | 732·6 | 731·7 | 727·9 | 728·7 | 729·1 | 727·5 | 725·6 | 728·9 | 730·9 | 729·9 | 727·4 | 728·8 |
| Бургас — Bourgas | 760·4 | 767·7 | 766·4 | 761·8 | 762 0 | 761·9 | 759·9 | 757·8 | 761·4 | 764 1 | 763·9 | 761·9 | 762·4 |
| Варна — Varna | 760·6 | 767·7 | 766·1 | 762 0 | 762 0 | 761·9 | 760·2 | 758·1 | 762·3 | 764·8 | 764·7 | 762·3 | 762·8 |
| Образцов чифлик (Русе) — Obrastzov tchiflik (Roussé) | 746·2 | 753·8 | 751·9 | 747·6 | 747·6 | 748·4 | 746·6 | 744·9 | 748·8 | 751·0 | 750·9 | 748 0 | 748·8 |
| Плевен — Pléven | 744·9 | 752·8 | 751·0 | 746·5 | 746·1 | 746·9 | 744·8 | 743·1 | 746·4 | 749·0 | 748·4 | 745·9 | 747·2 |
| Лом — Lom | 757·6 | 765·5 | 763·3 | 758·9 | 758·6 | 759·4 | 757·5 | 755·8 | 759·6 | 762·5 | 762 0 | 760·2 | 760·1 |
| Карнобат — Karnobat | 742·6 | 749·5 | 748·4 | 744·7 | 744·9 | 745·2 | 743·5 | 741·6 | 745·2 | 747·6 | 743·9 | 744·7 | 745·4 |
| Габрово — Gabrovo | 724·1 | 731·8 | 730·6 | 726·7 | 727·4 | 728·3 | 726·6 | 724·8 | 728·4 | 730 4 | 729·4 | 726·7 | 727·9 |
| Кнежа — Knéja | 744 0 | 750·9 | 749·2 | 744·8 | 744·4 | 745·3 | 743·4 | 741·6 | 745 3 | 748·1 | 747·7 | 745·8 | 745·9 |
| в. Мусала — Sommet de Moussalla | 523 8 | 530 8 | 532 4 | 532·3 | 537·8 | 539 0 | 539 1 | 538·3 | 537·9 | 536 0 | 532·6 | 523·5 | 534 0 |
| в. Черни връх — Sommet de Tcherni vrah | 568·9 | 576·4 | 577·6 | 576·7 | 581·3 | 582·7 | 582·3 | 581·2 | 581·5 | 580·4 | 576·8 | 573·1 | 578·2 |

Температура на въздуха C° (средно дневно за месеца) — Température de l'air C° (moyenne pour le mois)

| | | | | | | | | | | | | | |
|--|--------|--------|--------|-------|------|------|------|------|------|-------|-------|-------|-------|
| София — Sofia | — 3·3 | — 0·1 | 4·7 | 10·0 | 18·1 | 19·6 | 21·2 | 22·1 | 16·6 | 9·2 | 5·3 | — 2·4 | 10·1 |
| с. Рила — village de Rila | — 1·5 | 1·8 | 5·8 | 11·2 | 19·5 | 21·4 | 23·8 | 23·6 | 18·2 | 10·5 | 7·7 | — 0·4 | 11·8 |
| Садово (Пловдив) — Sadovo (Plovdiv) | — | 2·1 | 6·7 | 12·3 | 19·9 | 22·3 | 24·5 | 25·2 | 19·3 | 11·5 | 7·6 | 0·3 | — |
| Казанлък — Kazanlik | — 1·9 | 1·4 | 5·4 | 10·3 | 18·1 | 20·6 | 22·7 | 23·6 | 18·5 | 10·5 | 6·8 | — 0·4 | 11·3 |
| Бургас — Bourgas | 0·4 | 2·5 | 6·3 | 10·9 | 17 0 | 20·6 | 23·2 | 24·9 | 20 0 | 13·9 | 9·6 | 4·6 | 12·8 |
| Варна — Varna | 0·4 | 1·6 | 5·6 | 9 8 | 16 0 | 20·2 | 22·6 | 23·6 | 19·7 | 13·1 | 8·7 | 3·9 | 12·1 |
| Образцов чифлик (Русе) — Obrastzov tchiflik (Roussé) | — 3·9 | — 0·6 | 6·4 | 10·9 | 19·4 | 21·2 | 24·4 | 24·7 | 19 6 | 11·5 | 5·6 | — 1·3 | 11·5 |
| Шумен — Choumen | — | — | — | — | — | — | — | — | — | — | — | — | — |
| Плевен — Pléven | — 4·4 | 0·8 | 7 2 | 12·1 | 20 9 | 22·1 | 24·6 | 24·9 | 20·2 | 12 0 | 5·9 | — 1·4 | 12·1 |
| Видин — Vidin | — 3·1 | 1·8 | 7 7 | 11·8 | 19 8 | 22·2 | 23·5 | 23·1 | 18·4 | 10 9 | 5·5 | — 1·8 | 11·6 |
| Кнежа — Knéja | — 5·2 | 0·3 | 5 9 | 11·3 | 19 8 | 22 0 | 23 9 | 24 0 | 18 5 | 10 1 | 5 0 | — 3 6 | 11 0 |
| Лом — Lom | — 3 2 | 1 5 | 8 1 | 12 4 | 20 5 | 23 0 | 24 8 | 24 1 | 19 1 | 11 6 | 5 9 | — 1 9 | 12 2 |
| Павликени — Pavlikéni | — 3 9 | 0 3 | 6 8 | 11 6 | 20 2 | 21 8 | 24 0 | 24 8 | 19 8 | 11 7 | 6 1 | — 1 2 | 11 8 |
| Карнобат — Karnobat | — 1 0 | 0 8 | 5 6 | 10 0 | 17 4 | 19 7 | 22 3 | 24 1 | 18 8 | 11 9 | 7 5 | 2 4 | 11 6 |
| Чирпан — Tchirpan | — 2 8 | 1 7 | 6 5 | 12 1 | 20 2 | 21 8 | 24 1 | 25 6 | 19 7 | 11 7 | 7 8 | — 0 2 | 12 4 |
| Кърджали — Kirdjaly | — 0 8 | 2 0 | 6 1 | 11 8 | 19 9 | 21 3 | 23 7 | 25 0 | 19 2 | 11 8 | 7 7 | 2 6 | 12 5 |
| Радомир — Radomir | — 3 0 | — 0 1 | 4 6 | 10 7 | 18 7 | 20 2 | 22 4 | 23 1 | 17 7 | 10 1 | 6 2 | — 1 1 | 10 8 |
| Габрово — Gabrovo | — 2 3 | 0 4 | 5 8 | 10 8 | 19 3 | 20 2 | 21 8 | 23 8 | 18 6 | 11 0 | 6 2 | 0 4 | 11 3 |
| Банско — Bansko | — 5 3 | — 0 5 | 3 8 | 10 0 | 16 4 | 15 7 | 21 6 | 20 6 | 15 9 | 6 9 | 5 4 | — 0 9 | 9 1 |
| в. Мусала — Sommet de Moussalla | — 13 3 | — 13 1 | — 10 7 | — 6 1 | 2 1 | 3 0 | 5 6 | 6 6 | 2 1 | — 3 4 | — 5 0 | — 8 8 | — 3 4 |
| в. Черни връх — Sommet de Tcherni vrah | — 10 6 | — 9 7 | — 7 2 | — 2 5 | 6 5 | 7 6 | 9 6 | 10 2 | 6 1 | — 0 5 | — 2 2 | — 6 6 | 0 0 |

Влажност в % (средно дневно за месеца) — Humidité de l'air en % (moyenne pour le mois)

| | | | | | | | | | | | | | |
|--|----|----|----|----|----|----|----|------|----|----|----|----|----|
| София — Sofia | 82 | 79 | 68 | 61 | 57 | 60 | 56 | 49 | 65 | 72 | 80 | 86 | 68 |
| с. Рила — village de Rila | 79 | 69 | 64 | 57 | 57 | 58 | 55 | 44 | 59 | 68 | 76 | 81 | 64 |
| Садово (Пловдив) — Sadovo (Plovdiv) | — | 72 | 65 | 59 | 57 | 57 | 53 | 48 | 65 | 71 | 77 | 86 | — |
| Казанлък — Kazanlik | 83 | 70 | 68 | 68 | 62 | 58 | 54 | 50 | 58 | 69 | 78 | 83 | 67 |
| Бургас — Bourgas | 83 | 77 | 73 | 74 | 74 | 72 | 77 | 67 | 71 | 73 | 80 | 82 | 75 |
| Варна — Varna | 86 | 83 | 77 | 74 | 73 | 65 | 70 | 63 | 69 | 73 | 77 | 84 | 75 |
| Образцов чифлик (Русе) — Obrastzov tchiflik (Roussé) | 89 | 85 | 69 | 72 | 61 | 62 | 54 | 52 | 58 | 72 | 80 | 85 | 70 |
| Шумен — Choumen | — | — | — | — | — | — | — | — | — | — | — | — | — |
| Плевен — Pléven | 86 | 82 | 61 | 59 | 51 | 57 | 50 | 47 | 61 | 71 | 84 | 84 | 66 |
| Видин — Vidin | 95 | 82 | 68 | 65 | 62 | 62 | 62 | 58 | 70 | 72 | 83 | 85 | 72 |
| Кнежа — Knéja | 90 | 85 | 68 | 64 | 55 | 56 | 55 | 53 | 59 | 72 | 84 | 88 | 69 |
| Лом — Lom | 92 | 82 | 63 | 61 | 57 | 57 | 55 | 53 | 62 | 70 | 83 | 88 | 69 |
| Павликени — Pavlikéni | 85 | 79 | 65 | 63 | 54 | 56 | 54 | 55 | 63 | 76 | 80 | 85 | 68 |
| Карнобат — Karnobat | 86 | 80 | 71 | 74 | 69 | 66 | 69 | (57) | 70 | 80 | 89 | 90 | 75 |
| Чирпан — Tchirpan | 87 | 73 | 66 | 60 | 53 | 55 | 50 | 46 | 61 | 69 | 76 | 85 | 65 |
| Кърджали — Kirdjaly | 84 | 74 | 69 | 63 | 53 | 58 | 50 | 45 | 60 | 72 | 79 | 85 | 66 |
| Радомир — Radomir | 79 | 78 | 73 | 60 | 51 | 56 | 52 | 45 | 63 | 71 | 78 | 82 | 66 |
| Габрово — Gabrovo | 83 | 81 | 75 | 70 | 58 | 63 | 61 | 50 | 63 | 72 | 80 | 80 | 70 |
| в. Мусала — Sommet de Moussalla | 81 | 83 | 83 | 87 | 80 | 87 | 81 | 74 | 82 | 82 | 88 | 83 | 83 |
| в. Черни връх — Sommet de Tcherni vrah | 85 | 86 | 87 | 90 | 81 | 83 | 82 | 77 | 81 | 83 | 82 | 84 | 84 |

5. Брой на земетресенията усетени в България през периода 1941—1945, по месеци

Nombre de tremblements de terre ressentis en Bulgarie pendant la période 1941—1945 par mois

| Области — Régions Години — Années | Януари | Февруари | Март | Април | Май | Юни | Юли | Август | Септември | Октомври | Ноември | Декември | Всичко Total |
|---|----------|----------|-----------|----------|----------|-----------|----------|-----------|-----------|----------|-----------|-----------|-----------------|
| | Janvier | Février | Mars | Avril | Mai | Juin | Juillet | Août | Septembre | Octobre | Novembre | Décembre | |
| Всичко за периода 1941—1945 Total pour la période | | | | | | | | | | | | | |
| Бургас — Bourgas | 1 | — | 1 | — | — | 4 | — | — | — | — | — | — | 6 |
| Варна — Varna | — | 1 | — | — | — | 1 | — | — | — | — | — | 1 | 3 |
| Враца — Vratza | — | — | — | — | — | — | — | — | — | — | — | — | — |
| Горна Джумая — Gorna Djoumaya | — | 1 | 7 | 1 | 2 | 1 | 1 | — | 1 | 1 | — | — | 23 |
| Пловдив — Plovdiv | — | 3 | 5 | — | 1 | 3 | 3 | 4 | 22 | 3 | 5 | 6 | 55 |
| Плевен — Pléven | — | — | — | — | — | — | — | — | 2 | — | — | 1 | 3 |
| Русе — Roussé | — | 1 | 1 | — | — | — | — | 4 | 1 | — | — | 1 | 8 |
| София — Sofia | 3 | 2 | 4 | — | 1 | 3 | — | 1 | — | — | 14 | 3 | 31 |
| Стара Загора — Stara Zagora | — | 1 | 8 | 2 | 1 | 1 | 1 | 5 | 1 | 2 | — | — | 22 |
| Всичко — Total | 4 | 9 | 26 | 3 | 5 | 13 | 5 | 14 | 27 | 6 | 19 | 20 | 151 |
| Години — Années | | | | | | | | | | | | | |
| 1941 | — | — | 3 | 1 | 1 | 2 | 3 | 3 | 22 | 3 | 5 | 2 | 45 |
| 1942 | — | 1 | 1 | — | 3 | 8 | 1 | 6 | — | — | 3 | 1 | 24 |
| 1943 | 3 | 2 | 10 | 1 | — | 2 | 1 | 1 | 3 | — | 3 | 5 | 31 |
| 1944 | 1 | 5 | 8 | — | — | — | — | — | — | 2 | 1 | 1 | 18 |
| 1945 | — | 1 | 4 | 1 | 1 | 1 | — | 4 | 2 | 1 | 7 | 11 | 33 |
| Всичко — Total | 4 | 9 | 26 | 3 | 5 | 13 | 5 | 14 | 27 | 6 | 19 | 20 | 151 |
| Средно годишно — Moyenne annuelle | 0·8 | 1·8 | 5·2 | 0·6 | 1·0 | 2·6 | 1·0 | 2·8 | 5·4 | 1·2 | 3·8 | 4·0 | 30·2 |

6. Брой на земетресенията, усетени в България през периода 1941—1945, по интензивност

Nombre de tremblements de terre ressentis en Bulgarie pendant la période 1941—1945, par intensité

| Области — Régions Години — Années | Интензивност—степени — Intensité—degrés | | | | | | | | | | | | Всичко Total |
|---|---|-----------|-----------|-----------|-----------|----------|----------|----------|----------|----------|----------|----------|-----------------|
| | I | II | III | IV | V | VI | VII | VIII | IX | X | XI | XII | |
| Всичко за периода 1941—1945 Total pour la période | | | | | | | | | | | | | |
| Бургас — Bourgas | — | — | 2 | 3 | 1 | — | — | — | — | — | — | — | 6 |
| Варна — Varna | — | — | 1 | 2 | — | — | — | — | — | — | — | — | 3 |
| Враца — Vratza | — | — | — | — | — | — | — | — | — | — | — | — | — |
| Горна Джумая — Gorna Djoumaya | — | 2 | 7 | 10 | 3 | — | 1 | — | — | — | — | — | 23 |
| Пловдив — Plovdiv | — | 1 | 22 | 28 | 3 | — | — | 1 | — | — | — | — | 55 |
| Плевен — Pléven | — | 1 | — | 1 | 1 | — | — | — | — | — | — | — | 3 |
| Русе — Roussé | — | 2 | 1 | 3 | 1 | — | 1 | — | — | — | — | — | 8 |
| София — Sofia | — | 3 | 7 | 13 | 6 | 1 | 1 | — | — | — | — | — | 31 |
| Стара Загора — Stara Zagora | — | 1 | 7 | 14 | — | — | — | — | — | — | — | — | 22 |
| Всичко — Total | — | 10 | 47 | 74 | 15 | 1 | 3 | 1 | — | — | — | — | 151 |
| Години — Années | | | | | | | | | | | | | |
| 1941 | — | 3 | 15 | 23 | 3 | — | — | 1 | — | — | — | — | 45 |
| 1942 | — | 3 | 7 | 8 | 3 | 1 | 2 | — | — | — | — | — | 24 |
| 1943 | — | 3 | 7 | 18 | 3 | — | — | — | — | — | — | — | 31 |
| 1944 | — | — | 5 | 11 | 1 | — | 1 | — | — | — | — | — | 18 |
| 1945 | — | 1 | 13 | 14 | 5 | — | — | — | — | — | — | — | 33 |
| Всичко — Total | — | 10 | 47 | 74 | 15 | 1 | 3 | 1 | — | — | — | — | 151 |
| Средно годишно — Moyenne annuelle | — | 2·0 | 9·4 | 14·8 | 3·0 | 0·2 | 0·6 | 0·2 | — | — | — | — | 30·2 |

II. Състояние на населението — Etat de la population

1. Население на България според преброяванията Population de la Bulgarie d'après les recensements

| Година Années | В градовете — Dans les villes | | | | В селата — Dans les villages | | | | Общо — Total | | | | % градско население population urbaine |
|------------------|-------------------------------|----------------|---------------|-----------------------------------|------------------------------|----------------|---------------|-----------------------------------|----------------|----------------|---------------|-----------------------------------|---|
| | мъже hommes | жени femmes | общо total | ж. на f. pour 1000 м. h. | мъже hommes | жени femmes | общо total | ж. на f. pour 1000 м. h. | мъже hommes | жени femmes | общо total | ж. на f. pour 1000 м. h. | |
| 1880* | 179 490 | 156 612 | 336 102 | 873 | 848 313 | 823 504 | 1 671 817 | 971 | 1 027 803 | 980 116 | 2 007 919 | 954 | 16·7 |
| 1884** | 112 280 | 111 825 | 224 105 | 996 | 364 182 | 354 393 | 718 575 | 973 | 476 462 | 466 218 | 942 680 | 978 | 23·8 |
| 1887 | 307 310 | 286 237 | 593 547 | 931 | 1 298 079 | 1 262 749 | 2 560 828 | 973 | 1 605 389 | 1 548 986 | 3 154 375 | 965 | 18·8 |
| 1892 | 341 109 | 311 219 | 652 328 | 912 | 1 349 517 | 1 308 868 | 2 658 385 | 970 | 1 690 626 | 1 620 087 | 3 310 713 | 958 | 19·7 |
| 1900 | 384 041 | 358 394 | 742 435 | 933 | 1 525 526 | 1 476 322 | 3 001 848 | 968 | 1 909 567 | 1 834 716 | 3 744 283 | 961 | 19·8 |
| 1905 | 409 992 | 379 697 | 789 689 | 925 | 1 647 100 | 1 598 786 | 3 245 885 | 971 | 2 057 092 | 1 978 483 | 4 035 575 | 962 | 19·6 |
| 1910 | 428 668 | 400 854 | 829 522 | 935 | 1 778 017 | 1 729 974 | 3 507 991 | 973 | 2 205 685 | 2 130 828 | 4 337 513 | 966 | 19·1 |
| 1920 | 495 635 | 469 740 | 966 375 | 946 | 1 924 149 | 1 956 447 | 3 880 596 | 1 017 | 2 420 784 | 2 426 187 | 4 846 971 | 1 002 | 19·9 |
| 1926 | 574 961 | 555 170 | 1 130 131 | 966 | 2 168 054 | 2 180 546 | 4 348 610 | 1 006 | 2 743 025 | 2 735 716 | 5 478 741 | 997 | 20·6 |
| 1934 | 660 914 | 641 637 | 1 302 551 | 971 | 2 392 979 | 2 382 409 | 4 775 388 | 996 | 3 053 893 | 3 024 046 | 6 077 939 | 990 | 21·4 |

* Северна България — Bulgarie du Nord — ** Източна Румелия — Roumélie Orientale.

2. Нарастване на населението от едно преброяване до друго Accroissement de la population d'un recensement au suivant

| Периоди Périodes | В градовете Dans les villes | | | В селата Dans les villages | | | Общо — Total | | | В градовете Dans les villes | | | В селата Dans les villages | | | Общо Total | | |
|---------------------|--------------------------------|---------|---------|-------------------------------|-----------|-----------|--------------|-----------|-----------|---------------------------------------|-----|-----|-------------------------------|-----|-----|---------------|-----|-----|
| | м | ж | об | м | ж | об | м | ж | об | м | ж | об | м | ж | об | м | ж | об |
| | h | f | t | h | f | t | h | f | t | h | f | t | h | f | t | h | f | t |
| | абсолютен брой — nombre absolu | | | | | | | | | средно годишно — % — moyenne annuelle | | | | | | | | |
| 1881—1887* | 14 562 | 16 817 | 31 379 | 78 597 | 75 539 | 154 135 | 93 159 | 92 356 | 185 515 | 1·1 | 1·3 | 1·3 | 1·3 | 1·3 | 1·3 | 1·3 | 1·3 | 1·3 |
| 1885—1887** | 978 | 983 | 1 961 | 5 987 | 9 313 | 16 300 | 7 965 | 10 296 | 18 261 | 0·3 | 0·3 | 0·3 | 0·6 | 0·9 | 0·8 | 0·6 | 0·7 | 0·6 |
| 1888—1892 | 33 799 | 24 982 | 58 781 | 51 438 | 46 119 | 97 557 | 85 237 | 71 101 | 156 338 | 2·1 | 1·7 | 1·9 | 0·8 | 0·7 | 0·8 | 1·1 | 0·9 | 1·0 |
| 1893—1900 | 42 932 | 47 175 | 90 107 | 176 009 | 167 454 | 343 463 | 218 941 | 214 629 | 433 570 | 1·5 | 1·8 | 1·6 | 1·5 | 1·5 | 1·5 | 1·5 | 1·6 | 1·6 |
| 1901—1905 | 25 951 | 21 303 | 47 254 | 121 574 | 122 464 | 244 038 | 147 525 | 143 767 | 291 292 | 1·3 | 1·2 | 1·2 | 1·5 | 1·6 | 1·6 | 1·5 | 1·5 | 1·5 |
| 1906—1910 | 18 676 | 21 157 | 39 833 | 130 917 | 131 188 | 262 105 | 149 593 | 152 345 | 301 938 | 0·9 | 1·1 | 1·0 | 1·5 | 1·6 | 1·6 | 1·4 | 1·5 | 1·5 |
| 1911—1920 | 67 967 | 68 886 | 136 853 | 146 132 | 226 473 | 372 605 | 214 099 | 295 359 | 509 458 | . | . | . | . | . | . | . | . | . |
| 1921—1926 | 78 326 | 85 430 | 163 756 | 243 915 | 224 099 | 468 014 | 322 241 | 309 529 | 631 770 | 2·5 | 2·8 | 2·6 | 2·0 | 1·8 | 1·9 | 2·1 | 2·0 | 2·1 |
| 1927—1934 | 85 953 | 86 467 | 172 420 | 224 915 | 201 863 | 426 778 | 310 868 | 288 330 | 599 198 | 1·8 | 1·8 | 1·8 | 1·2 | 1·1 | 1·2 | 1·4 | 1·3 | 1·3 |
| 1888—1934 | 353 604 | 355 400 | 709 004 | 1 094 900 | 1 119 650 | 2 214 550 | 1 448 504 | 1 475 060 | 2 923 564 | . | . | . | . | . | . | . | . | . |

* Северна България — Bulgarie du Nord. — ** Източна Румелия — Roumélie Orientale.

3. Население на България, изчислено към началото и средата на всяка година
Population de la Bulgarie calculée vers le début et le milieu de chaque année

| Години Années | Повърхнина кв км Superficie kil. carrés | Към началото на годината Vers le début de l'année | | | Към средата на годината Vers le milieu de l'année | | | Гъстота на населението към началото на годината Densité de la population au début de l'année |
|------------------|--|--|----------------|---------------|--|----------------|---------------|---|
| | | мъже hommes | жени femmes | общо total | мъже hommes | жени femmes | общо total | |
| 1881 | 97 985.1 | 1 454 000 | 1 398 600 | 2 852 600 | 1 468 300 | 1 412 500 | 2 880 800 | 29.1 |
| 1882 | " | 1 482 500 | 1 426 400 | 2 908 900 | 1 497 100 | 1 440 700 | 2 937 800 | 29.7 |
| 1883 | " | 1 511 800 | 1 455 000 | 2 966 800 | 1 526 750 | 1 469 650 | 2 996 400 | 30.3 |
| 1884 | " | 1 541 700 | 1 484 300 | 3 026 000 | 1 557 100 | 1 499 300 | 3 056 400 | 30.9 |
| 1885 | " | 1 572 500 | 1 514 400 | 3 086 900 | 1 529 800 | 1 588 300 | 3 118 100 | 31.5 |
| 1886 | 96 345.5 | 1 572 600 | 1 514 900 | 3 037 500 | 1 580 800 | 1 523 300 | 3 104 100 | 32.0 |
| 1887 | " | 1 588 900 | 1 531 800 | 3 120 700 | 1 597 100 | 1 540 400 | 3 137 500 | 32.4 |
| 1888* | " | 1 605 389 | 1 548 986 | 3 154 375 | 1 613 700 | 1 556 000 | 3 169 700 | 32.7 |
| 1889 | " | 1 622 100 | 1 563 000 | 3 185 100 | 1 630 500 | 1 570 000 | 3 200 500 | 33.1 |
| 1890 | " | 1 639 000 | 1 577 100 | 3 216 100 | 1 647 500 | 1 584 100 | 3 231 600 | 33.4 |
| 1891 | " | 1 656 000 | 1 591 300 | 3 247 300 | 1 664 600 | 1 598 400 | 3 263 000 | 33.7 |
| 1892 | " | 1 673 200 | 1 605 600 | 3 278 800 | 1 681 900 | 1 612 800 | 3 294 700 | 34.0 |
| 1893* | " | 1 690 626 | 1 620 087 | 3 310 713 | 1 703 600 | 1 632 700 | 3 336 300 | 34.4 |
| 1894 | " | 1 716 600 | 1 645 500 | 3 362 100 | 1 729 700 | 1 658 300 | 3 388 000 | 34.9 |
| 1895 | " | 1 742 900 | 1 671 300 | 3 414 200 | 1 756 200 | 1 684 500 | 3 440 500 | 35.4 |
| 1896 | " | 1 769 600 | 1 697 500 | 3 467 100 | 1 783 200 | 1 710 700 | 3 493 900 | 36.0 |
| 1897 | " | 1 796 800 | 1 724 100 | 3 520 900 | 1 810 500 | 1 737 500 | 3 548 000 | 36.5 |
| 1898 | " | 1 824 300 | 1 751 100 | 3 575 400 | 1 838 300 | 1 764 700 | 3 603 000 | 37.1 |
| 1899 | " | 1 852 300 | 1 778 500 | 3 630 800 | 1 866 500 | 1 792 400 | 3 658 900 | 37.7 |
| 1900 | " | 1 880 700 | 1 806 400 | 3 687 100 | 1 895 100 | 1 820 500 | 3 715 600 | 38.3 |
| 1901* | " | 1 909 567 | 1 834 716 | 3 744 283 | 1 923 900 | 1 848 600 | 3 772 500 | 38.9 |
| 1902 | " | 1 938 200 | 1 862 600 | 3 800 800 | 1 952 700 | 1 876 700 | 3 829 400 | 39.4 |
| 1903 | " | 1 967 300 | 1 890 900 | 3 858 200 | 1 982 000 | 1 905 200 | 3 887 200 | 40.0 |
| 1904 | " | 1 996 800 | 1 919 700 | 3 916 500 | 2 011 700 | 1 934 200 | 3 945 900 | 40.7 |
| 1905 | " | 2 026 700 | 1 948 900 | 3 975 600 | 2 041 900 | 1 963 600 | 4 005 500 | 41.3 |
| 1906* | " | 2 057 092 | 1 978 483 | 4 035 575 | 2 071 600 | 1 993 200 | 4 064 800 | 41.9 |
| 1907 | " | 2 086 200 | 2 008 100 | 4 094 300 | 2 100 500 | 2 023 000 | 4 123 900 | 42.5 |
| 1908 | " | 2 115 700 | 2 038 100 | 4 153 800 | 2 130 600 | 2 053 200 | 4 183 800 | 43.1 |
| 1909 | " | 2 145 600 | 2 068 500 | 4 214 100 | 2 160 700 | 2 083 900 | 4 244 600 | 43.7 |
| 1910 | " | 2 175 900 | 2 099 400 | 4 275 300 | 2 191 200 | 2 115 100 | 4 306 300 | 44.4 |
| 1911* | " | 2 206 685 | 2 130 828 | 4 337 513 | 2 222 200 | 2 146 700 | 4 368 900 | 45.0 |
| 1912 | " | 2 237 900 | 2 162 700 | 4 400 600 | 2 253 600 | 2 178 800 | 4 432 400 | 45.7 |
| 1913 | " | 2 269 500 | 2 195 000 | 4 464 500 | 2 286 100 | 2 210 600 | 4 496 700 | 46.3 |
| 1914 | 111 836.9 | 2 437 200 | 2 391 100 | 4 828 300 | 2 446 300 | 2 405 700 | 4 852 000 | 43.2 |
| 1915 | " | 2 457 300 | 2 418 000 | 4 875 300 | 2 473 500 | 2 425 500 | 4 899 000 | 43.6 |
| 1916 | 114 424.5 | 2 505 100 | 2 473 500 | 4 978 600 | 2 516 000 | 2 486 700 | 5 002 700 | 43.5 |
| 1917 | " | 2 525 800 | 2 501 100 | 5 026 900 | 2 538 500 | 2 512 800 | 5 051 300 | 43.9 |
| 1918 | " | 2 546 700 | 2 529 100 | 5 075 800 | 2 558 500 | 2 542 000 | 5 100 500 | 44.4 |
| 1919 | " | 2 567 800 | 2 557 400 | 5 125 200 | 2 583 400 | 2 566 800 | 5 150 200 | 44.8 |
| 1920 | 103 146.2 | 2 405 600 | 2 398 300 | 4 803 900 | 2 416 500 | 2 403 900 | 4 825 400 | 46.6 |
| 1921* | " | 2 420 784 | 2 426 187 | 4 846 971 | 2 446 300 | 2 450 700 | 4 897 000 | 47.0 |
| 1922 | " | 2 471 700 | 2 475 200 | 4 946 900 | 2 497 800 | 2 500 200 | 4 998 000 | 48.0 |
| 1923 | " | 2 523 800 | 2 525 200 | 5 049 000 | 2 550 300 | 2 550 800 | 5 101 100 | 48.9 |
| 1924 | " | 2 576 900 | 2 576 300 | 5 153 200 | 2 604 000 | 2 602 300 | 5 206 300 | 50.0 |
| 1925 | " | 2 631 100 | 2 628 400 | 5 259 500 | 2 658 800 | 2 654 900 | 5 313 700 | 51.0 |
| 1926 | " | 2 686 500 | 2 681 500 | 5 368 000 | 2 714 800 | 2 703 600 | 5 423 400 | 52.0 |
| 1927* | " | 2 743 025 | 2 735 716 | 5 478 741 | 2 761 600 | 2 752 900 | 5 514 500 | 53.1 |
| 1928 | " | 2 780 100 | 2 770 200 | 5 550 300 | 2 798 900 | 2 787 600 | 5 586 500 | 53.8 |
| 1929 | " | 2 817 700 | 2 805 100 | 5 622 800 | 2 836 700 | 2 822 800 | 5 659 500 | 54.5 |
| 1930 | " | 2 855 700 | 2 840 500 | 5 696 200 | 2 875 000 | 2 858 400 | 5 733 400 | 55.2 |
| 1931 | " | 2 894 300 | 2 876 300 | 5 770 600 | 2 913 800 | 2 894 400 | 5 808 200 | 55.9 |
| 1932 | " | 2 933 400 | 2 912 500 | 5 845 900 | 2 953 200 | 2 930 900 | 5 884 100 | 56.7 |
| 1933 | " | 2 973 100 | 2 949 200 | 5 922 300 | 2 993 100 | 2 967 800 | 5 960 900 | 57.4 |
| 1934 | " | 3 013 200 | 2 986 400 | 5 999 600 | 3 033 600 | 3 005 200 | 6 038 800 | 58.2 |
| 1935* | " | 3 053 893 | 3 024 046 | 6 077 939 | 3 056 400 | 3 035 600 | 6 102 000 | 58.9 |
| 1936 | " | 3 078 900 | 3 047 100 | 6 126 000 | 3 093 300 | 3 060 800 | 6 154 100 | 59.4 |
| 1937 | " | 3 107 800 | 3 074 500 | 6 182 300 | 3 120 500 | 3 036 800 | 6 207 300 | 59.9 |
| 1938 | " | 3 133 200 | 3 099 100 | 6 232 300 | 3 143 500 | 3 109 100 | 6 252 600 | 60.4 |
| 1939 | " | 3 153 900 | 3 119 000 | 6 272 900 | 3 162 700 | 3 127 500 | 6 290 200 | 60.8 |
| 1940 | " | 3 171 500 | 3 136 100 | 6 307 600 | 3 183 800 | 3 148 600 | 6 332 400 | 61.2 |
| 1941 | 110 842.0 | 3 378 500 | 3 317 500 | 6 696 000 | 3 373 000 | 3 332 200 | 6 705 200 | 60.2 |
| 1942 | " | 3 387 437 | 3 347 017 | 6 734 454 | 3 402 700 | 3 363 200 | 6 765 900 | 60.8 |
| 1943 | " | 3 417 900 | 3 379 400 | 6 797 300 | 3 431 900 | 3 395 200 | 6 827 100 | 61.3 |
| 1944 | " | 3 446 000 | 3 410 800 | 6 856 800 | 3 458 100 | 3 427 100 | 6 885 200 | 61.9 |
| 1945 | " | 3 470 300 | 3 443 400 | 6 913 700 | 3 484 100 | 3 461 300 | 6 945 400 | 62.4 |
| 1945 | " | 3 497 900 | 3 479 200 | 6 977 100 | . | . | . | 62.9 |

Б е л е ж к а. Населението за годините след 1935 е изчислено въз основа на естествения прирост на населението и на външните преселвания -
Note. La population pour les années venant après 1935 est calculée sur la base de l'accroissement naturel de la population et de la migration extérieure.
* Данните в графи 3, 4 и 5 представляват резултатите от редовните преброявания в края на предшестващата година. — Les données dans les colonnes 3, 4 et 5 représentent les résultats des recensements réguliers à la fin de l'année précédente.

4. Общини и населени места на 31 декември 1945 година по околии и области
Communes et localités au 31 décembre 1945 par arrondissements es régions administratives

| Околии и области Arrondissements et régions administratives | Общини — Communes | | | Населени места — Localités | | | | |
|---|---------------------|-------------------|-----------------|---|-----------------|------------------|---|-----------------|
| | градски urbaines | селски rurales | всичко total | градове—villes | | села villages | махали и колиби mahalas et hameaux | всичко total |
| | | | | околийски центрове chefs-lieux d'arrondis- sement | други autres | | | |
| Дйтос — Aitos | 1 | 8 | 9 | 1 | — | 64 | — | 65 |
| Бургас (градска) — Bourgas (urbain) | 1 | — | 1 | 1 | — | 6 | 1 | 8 |
| Бургас (селска) — Bourgas (rural) | 1 | 16 | 17 | — | 1 | 36 | — | 37 |
| Елхово — Elhovo | 1 | 15 | 16 | 1 | — | 47 | — | 48 |
| Карнобат — Karnobat | 1 | 14 | 15 | 1 | — | 58 | — | 59 |
| Котел — Kotel | 1 | 7 | 8 | 1 | — | 27 | — | 28 |
| Малко Търново—Malko Tirnovo | 1 | 2 | 3 | 1 | — | 14 | — | 15 |
| Поморие — Pomorié | 2 | 8 | 10 | 1 | 1 | 45 | 1 | 48 |
| Сливен — Sliven | 1 | 13 | 14 | 1 | — | 41 | — | 42 |
| Средец — Srédetz | — | 9 | 9 | — | — | 30 | — | 30 |
| Тополовград — Topolovgrade | 1 | 7 | 8 | 1 | — | 19 | — | 20 |
| Царево — Tzarévo | 2 | 2 | 4 | 1 | 1 | 13 | — | 15 |
| Ямбол — Yambol | 1 | 27 | 28 | 1 | — | 61 | — | 62 |
| Област Бургас—Région de Bourgas | 14 | 128 | 142 | 11 | 3 | 461 | 2 | 477 |
| Балчик — Baltchik | 2 | 10 | 12 | 1 | 1 | 67 | — | 69 |
| Варна (градска) — Varna (urbain) | 1 | — | 1 | 1 | — | 5 | 1 | 7 |
| Варна (селска) — Varna (rural) | — | 25 | 25 | — | — | 85 | — | 85 |
| Генерал Тошево — Général Tochévo | — | 6 | 6 | — | — | 52 | — | 52 |
| Добрич — Dobritch | 1 | 18 | 19 | 1 | — | 102 | — | 103 |
| Нови Пазар — Novi-Pazar | 1 | 14 | 15 | 1 | — | 46 | 3 | 50 |
| Омортаг — Omortag | 1 | 11 | 12 | 1 | — | 83 | 14 | 98 |
| Попово — Popovo | 1 | 27 | 28 | 1 | — | 49 | — | 50 |
| Преслав — Preslav | 1 | 10 | 11 | 1 | — | 31 | — | 32 |
| Провадия — Provadia | 1 | 26 | 27 | 1 | — | 87 | — | 88 |
| Тервел — Tervel | — | 8 | 8 | — | — | 35 | — | 36 |
| Търговище — Targovichté | 1 | 14 | 15 | 1 | — | 45 | 4 | 50 |
| Шумен — Choumen | 1 | 20 | 21 | 1 | — | 80 | — | 81 |
| Област Варна — Région de Varna | 11 | 189 | 200 | 10 | 1 | 768 | 22 | 801 |
| Белоградчик — Bélogradchik | 1 | 14 | 15 | 1 | — | 49 | 2 | 52 |
| Берковица — Berkovitzá | 1 | 11 | 12 | 1 | — | 43 | 1 | 45 |
| Бяла Слатина — Béla-Slatina | 1 | 24 | 25 | 1 | — | 27 | — | 28 |
| Видин — Vidin | 1 | 19 | 20 | 1 | — | 57 | — | 58 |
| Враца — Vratza | 1 | 44 | 45 | 1 | — | 83 | 5 | 89 |
| Кула — Koula | 1 | 9 | 10 | 1 | — | 28 | 3 | 32 |
| Лом — Lom | 1 | 27 | 28 | 1 | — | 63 | — | 64 |
| Михайловград — Michailovgrade | 1 | 19 | 20 | 1 | — | 48 | — | 49 |
| Оряхово — Oréhovo | 2 | 27 | 29 | 1 | 1 | 36 | — | 38 |
| Област Враца — Région de Vratza | 10 | 194 | 204 | 9 | 1 | 434 | 11 | 455 |
| Горна Джумая — Gorna Djoumaya | 1 | 7 | 8 | 1 | — | 37 | — | 38 |
| Неврокоп — Nevrokop | 1 | 16 | 17 | 1 | — | 67 | — | 68 |
| Петрич — Pétritch | 1 | 8 | 9 | 1 | — | 52 | 14 | 67 |
| Разлог — Razlog | 2 | 10 | 12 | 1 | 1 | 11 | — | 13 |
| Свети Врач — Svéti Vratsh | 2 | 12 | 14 | 1 | 1 | 76 | 3 | 81 |
| Област Горна Джумая—Région ds Gorna Djoumaya | 7 | 53 | 60 | 5 | 2 | 243 | 17 | 267 |
| Габрово — Gabrovo | 1 | 9 | 10 | 1 | — | 10 | 185 | 196 |
| Горна Оряховица — Gorna Oréhovitza | 2 | 37 | 39 | 1 | 1 | 43 | 6 | 51 |
| Дряново — Drianovo | 2 | 8 | 10 | 1 | 1 | 26 | 174 | 202 |
| Елена — Eléna | 1 | 19 | 20 | 1 | — | 29 | 238 | 268 |
| Ловеч — Lovetch | 1 | 34 | 35 | 1 | — | 46 | 3 | 50 |
| Луковит — Loukovit | 2 | 16 | 18 | 1 | 1 | 20 | 3 | 25 |
| Никопол — Nikopol | 1 | 28 | 29 | 1 | — | 33 | — | 34 |
| Павликени — Pavlikéni | 1 | 21 | 22 | 1 | — | 24 | — | 25 |
| Плевен — Pléven | 2 | 43 | 45 | 1 | 1 | 51 | — | 53 |
| Свищов — Svichtov | 1 | 30 | 31 | 1 | — | 34 | — | 35 |
| Севлиево — Sevliévo | 1 | 26 | 27 | 1 | — | 40 | 27 | 68 |
| Тетевен — Tétéven | 1 | 15 | 16 | 1 | — | 19 | 75 | 95 |
| Троян — Troyan | 1 | 20 | 21 | 1 | — | 22 | 112 | 135 |
| Търново — Tirnovo | 1 | 37 | 38 | 1 | — | 45 | 59 | 105 |
| Област Плевен — Région de Pléven | 18 | 343 | 361 | 14 | 4 | 442 | 882 | 1 342 |

4. Общини и населени места на 31 декември 1945 година по околии и области

Communes et localités au 31 décembre 1945 par arrondissements et régions administratives

(Продължение и край)

(Suite et fin)

| Околии и области Arrondissements et régions administratives | Общини — Communes | | | Населени места — Localités | | | | |
|--|---------------------|-------------------|-----------------|--|-----------------|------------------|---|-----------------|
| | градски urbaines | селски rurales | всичко total | градове — villes | | села villages | махали и колиби mahalas et hameaux | всичко total |
| | | | | околийски центрове chefs-lieux d'arrondis- sements | други autres | | | |
| Асеновград — Assénovgrade | 1 | 34 | 35 | 1 | — | 65 | 6 | 72 |
| Девин — Dévine | 1 | 8 | 9 | 1 | — | 34 | 21 | 56 |
| Златоград — Zlatograde | 1 | 4 | 5 | 1 | — | 45 | 5 | 51 |
| Карлово — Karlovo | 4 | 17 | 21 | 1 | 3 | 42 | — | 46 |
| Пазарджик — Pazardjik | 1 | 56 | 57 | 1 | — | 75 | 12 | 88 |
| Панагюрище — Panagurichté | 1 | 11 | 12 | 1 | — | 13 | 12 | 26 |
| Пещера — Pechtéra | 2 | 11 | 13 | 1 | 1 | 11 | — | 13 |
| Пловдив (градска) — Plovdiv (urbain) | 1 | — | 1 | 1 | — | 1 | — | 2 |
| Пловдив (селска) — Plovdiv (rural) | — | 57 | 57 | — | — | 99 | 2 | 101 |
| Първомай — Parvomaï | 1 | 12 | 13 | 1 | — | 21 | — | 22 |
| Смолян — Smolian | 1 | 9 | 10 | 1 | — | 35 | 105 | 141 |
| Област Пловдив—Région de Plovdiv | 14 | 219 | 233 | 10 | 4 | 441 | 163 | 618 |
| Бяла — Béla | 1 | 27 | 28 | 1 | — | 33 | — | 34 |
| Дулово — Doulovo | — | 8 | 8 | — | — | 48 | 1 | 49 |
| Исперих — Ispérich | — | 9 | 9 | — | — | 31 | 6 | 37 |
| Кубрат — Koubrat | — | 14 | 14 | — | — | 27 | — | 27 |
| Разград — Razgrade | 1 | 30 | 31 | 1 | — | 51 | — | 52 |
| Русе (градска) — Roussé (urbain) | 1 | — | 1 | 1 | — | — | 1 | 2 |
| Русе (селска) — Roussé (rural) | — | 28 | 28 | — | — | 39 | 1 | 40 |
| Силистра — Silistra | 1 | 14 | 15 | 1 | — | 48 | — | 49 |
| Тутракан — Toutrakan | 1 | 13 | 14 | 1 | — | 42 | — | 43 |
| Област Русе—Région de Rousse | 5 | 143 | 148 | 5 | — | 319 | 9 | 333 |
| Ботевград — Botevgrade | 2 | 12 | 14 | 1 | 1 | 18 | 11 | 31 |
| Брезник — Breznik | 1 | 5 | 6 | 1 | — | 42 | 1 | 44 |
| Годеч — Godetch | — | 9 | 9 | — | — | 58 | 12 | 70 |
| Дупница — Doupnitza | 1 | 25 | 26 | 1 | — | 71 | 1 | 73 |
| Ихтиман — Ichtiman | 1 | 11 | 12 | 1 | — | 21 | 64 | 86 |
| Кюстендил — Kustendil | 1 | 22 | 23 | 1 | — | 119 | 6 | 126 |
| Новоселци — Novosseltzi | — | 19 | 19 | — | — | 36 | — | 36 |
| Перник — Pernik | 1 | 8 | 9 | 1 | — | 26 | — | 27 |
| Пирдоп — Pirdop | 3 | 12 | 15 | 1 | 2 | 15 | 20 | 38 |
| Радомир — Radomir | 1 | 14 | 15 | 1 | — | 59 | 5 | 65 |
| Самоков — Samokov | 1 | 14 | 15 | 1 | — | 29 | 3 | 33 |
| София (градска) — Sofia (urbain) | 1 | — | 1 | 1 | — | 8 | 1 | 10 |
| София (селска) — Sofia (rural) | — | 46 | 46 | — | — | 112 | — | 112 |
| Трън — Trin | 1 | 6 | 7 | 1 | — | 51 | 1 | 53 |
| Област София — Région de Sofia | 14 | 203 | 217 | 11 | 3 | 665 | 125 | 804 |
| Ардино — Ardino | — | 10 | 10 | — | — | 68 | 24 | 92 |
| Ивайловград — Ivailovgrade | 1 | 4 | 5 | 1 | — | 68 | — | 69 |
| Казанлък — Kazanlik | 1 | 31 | 32 | 1 | — | 52 | 6 | 59 |
| Крумовград — Kroumovgrade | 1 | 7 | 8 | 1 | — | 102 | 1 | 104 |
| Кърджали — Kardjaly | 1 | 6 | 7 | 1 | — | 96 | 67 | 164 |
| Момчилград — Momtchilgrade | 1 | 6 | 7 | 1 | — | 117 | — | 118 |
| Нова Загора — Nova Zagora | 1 | 26 | 27 | 1 | — | 57 | — | 58 |
| Свиленград — Svilengrade | 1 | 9 | 10 | 1 | — | 47 | — | 48 |
| Стара Загора — Stara Zagora | 1 | 25 | 26 | 1 | — | 93 | — | 94 |
| Харманлии — Harmanly | 2 | 26 | 28 | 1 | 1 | 78 | 1 | 81 |
| Хасково — Haskovo | 1 | 23 | 24 | 1 | — | 79 | 1 | 81 |
| Чирпан — Tchirpan | 1 | 21 | 22 | 1 | — | 53 | — | 54 |
| Област Стара Загора—Région de Stara Zagora | 12 | 194 | 206 | 11 | 1 | 910 | 100 | 1 022 |
| Общо за страната — Pour l'ensemble du pays | 105 | 1 666 | 1 771 | 86 | 19 | 4 683 | 1 331 | 6 119 |

5. Общини по брой на населените места — състав на 31 декември 1945 год.

Communes d'après le nombre des localités — composition au 31 décembre 1945

| Области Régions admini- stratives | Всичко—Total | Общини — Communes | | | | | | | | | | | | | | | | |
|---|--------------|-----------------------------------|------------|------------|------------|-----------|-----------|-----------|-----------|-----------|-----------|-----------|-----------|-----------|----------|----------|----------|------------------------|
| | | с населени места — avec localités | | | | | | | | | | | | | | | | |
| | | 1 | 2 | 3 | 4 | 5 | 6 | 7 | 8 | 9 | 10 | 11—15 | 16—20 | 21—25 | 26—30 | 31—40 | 41—50 | 51 и повече et plus |
| Бургас — Bourgas . . | 142 | 32 | 35 | 19 | 22 | 12 | 7 | 6 | 4 | 2 | 1 | 2 | — | — | — | — | — | — |
| Варна — Varna . . . | 200 | 32 | 37 | 36 | 27 | 21 | 12 | 15 | 4 | 8 | 4 | 3 | 1 | — | — | — | — | — |
| Враца — Vratza. . . | 204 | 96 | 47 | 27 | 11 | 8 | 8 | 6 | 1 | — | — | — | — | — | — | — | — | — |
| Горна Джумая — Gorna Djoumaya | 60 | 18 | 4 | 5 | 9 | 8 | 5 | 3 | 1 | 1 | — | 5 | 1 | — | — | — | — | — |
| Плевен — Pléven . . | 361 | 236 | 43 | 15 | 7 | 7 | 6 | 4 | 7 | 1 | 3 | 8 | 4 | 10 | 6 | 2 | — | 2 |
| Пловдив — Plovdiv. | 233 | 128 | 44 | 31 | 8 | 3 | 1 | 1 | 4 | 1 | 1 | 4 | 4 | 1 | 1 | 1 | — | — |
| Русе — Roussé. . . . | 148 | 75 | 28 | 16 | 13 | 7 | 3 | 2 | 3 | — | — | 1 | — | — | — | — | — | — |
| София — Sofia. . . . | 217 | 67 | 41 | 24 | 20 | 19 | 11 | 11 | 4 | 8 | 4 | 4 | 4 | — | — | — | — | — |
| Стара Загора—Stara Zagora. | 206 | 64 | 33 | 22 | 24 | 11 | 2 | 9 | 10 | 7 | 4 | 7 | 4 | 7 | — | 1 | — | 1 |
| Всичко—Total . . | 1771 | 748 | 312 | 195 | 141 | 96 | 55 | 57 | 33 | 28 | 17 | 34 | 18 | 18 | 7 | 4 | — | 3 |

6. Общини по брой на населението на 31 декември 1934 год.

Communes d'après le nombre de la population au 31 décembre 1934

Административно деление — 31. XII. 1940 — Division administrative

| Области Régions admini- stratives | Общини с население — Communes ayant une population | | | | | | | | | | | | | | | Всичко — Total |
|---|--|-------------|-------------|-------------|-------------|-------------|-------------|-------------|-------------|--------------|---------------|---------------|---------------|---------------|--------------------------------|----------------|
| | до jusqu'à 1,000 | 1,001—2,000 | 2,001—3,000 | 3,001—4,000 | 4,001—5,000 | 5,001—6,000 | 6,001—7,000 | 7,001—8,000 | 8,001—9,000 | 9,001—10,000 | 10,001—15,000 | 15,001—20,000 | 20,001—25,000 | 25,001—30,000 | повече от plus de 30,000 | |
| Бургас — Bourgas . . | — | 9 | 20 | 20 | 25 | 14 | 9 | 3 | 3 | 1 | 2 | — | 1 | — | 2 | 109 |
| Враца — Vratza. . . . | 1 | 6 | 15 | 34 | 20 | 27 | 16 | 8 | 5 | 1 | 5 | 1 | 2 | — | — | 141 |
| Пловдив — Plovdiv. . | 3 | 22 | 39 | 37 | 33 | 21 | 7 | 4 | 4 | — | 2 | 1 | 1 | — | 1 | 175 |
| Плевен — Pléven . . . | 2 | 37 | 54 | 62 | 31 | 26 | 13 | 5 | 4 | 3 | 5 | 2 | — | — | 1 | 245 |
| София — Sofia. | 2 | 16 | 30 | 39 | 37 | 28 | 15 | 5 | 2 | 1 | 2 | 3 | 1 | — | 1 | 182 |
| Стара Загора—Stara Zagora. | — | 7 | 20 | 29 | 27 | 30 | 13 | 11 | 2 | 1 | 6 | 2 | — | — | 2 | 150 |
| Шумен — Choumen . . | — | 14 | 48 | 44 | 52 | 28 | 14 | 3 | 2 | 2 | 2 | 1 | — | 1 | 2 | 213 |
| Всичко—Total . . . | 8 | 111 | 226 | 265 | 225 | 174 | 87 | 39 | 22 | 9 | 24 | 10 | 5 | 1 | 9 | 1215 |

III. Движение на населението — Mouvement de la population

Общ преглед — Aperçu général

1. Женитби, раждания, умирация и естествено нарастване на населението по години

Mariages, naissances, décès et accroissement naturel de la population par années

Абсолютни числа — Chiffres absolus

| Години Années Периоди Périodes | Население към средата на годината Population vers le milieu de l'année | Женитби Mariages | Раждания — Naissances | | | | | | Умирения Décès | | | Естествено нарастване Accroissement naturel | | |
|---|---|---------------------|--------------------------|---------|---------|--------------------------|-----|-------|-------------------|--------|---------|--|---------|---------|
| | | | живородени nés vivant | | | мъртвородени mort-nés | | | м | ж | об | м | ж | об |
| | | | м | ж | об | м | ж | об | | | | | | |
| 1890 | 3 231 600 | 29 423 | 53 900 | 53 782 | 112 772 | 191 | 174 | 365 | 35 515 | 32 339 | 67 854 | 23 475 | 21 443 | 44 918 |
| 1898 | 3 603 000 | 28 232 | 73 103 | 67 943 | 141 046 | 499 | 391 | 890 | 42 769 | 39 956 | 82 725 | 30 334 | 27 987 | 58 321 |
| 1899 | 3 658 900 | 32 077 | 76 844 | 71 323 | 143 172 | 503 | 326 | 834 | 46 493 | 43 826 | 90 324 | 30 346 | 27 502 | 57 848 |
| 1900 | 3 715 600 | 30 661 | 81 305 | 75 657 | 156 962 | 474 | 358 | 832 | 42 929 | 40 738 | 83 667 | 33 376 | 34 919 | 73 295 |
| 1901 | 3 772 500 | 32 819 | 73 151 | 68 222 | 141 373 | 505 | 354 | 859 | 45 019 | 42 220 | 87 239 | 28 132 | 26 002 | 54 134 |
| 1902 | 3 829 400 | 36 041 | 76 596 | 72 123 | 148 719 | 401 | 362 | 823 | 47 080 | 44 013 | 91 093 | 29 516 | 28 110 | 57 626 |
| 1903 | 3 887 200 | 36 684 | 82 246 | 75 918 | 159 164 | 513 | 374 | 887 | 45 853 | 42 461 | 88 314 | 36 393 | 34 457 | 70 850 |
| 1904 | 3 945 900 | 44 618 | 85 398 | 80 855 | 167 263 | 529 | 333 | 912 | 43 301 | 40 430 | 83 731 | 43 097 | 40 435 | 83 532 |
| 1905 | 4 005 500 | 43 241 | 90 195 | 83 994 | 174 189 | 593 | 424 | 1 022 | 44 007 | 42 467 | 87 304 | 45 358 | 41 527 | 86 885 |
| 1906 | 4 064 800 | 38 766 | 92 521 | 85 468 | 178 989 | 657 | 433 | 1 095 | 46 417 | 44 453 | 90 870 | 46 104 | 42 015 | 88 119 |
| 1907 | 4 12 900 | 40 851 | 92 945 | 87 115 | 180 060 | 622 | 471 | 1 093 | 47 406 | 44 787 | 92 193 | 45 539 | 42 328 | 87 867 |
| 1908 | 4 183 800 | 37 051 | 87 407 | 82 225 | 169 632 | 546 | 393 | 939 | 52 347 | 49 457 | 101 804 | 35 060 | 32 768 | 67 828 |
| 1909 | 4 244 600 | 38 927 | 88 871 | 83 700 | 172 571 | 876 | 671 | 1 547 | 57 476 | 55 727 | 113 203 | 31 395 | 27 973 | 59 368 |
| 1910 | 4 306 300 | 38 917 | 92 995 | 86 568 | 179 563 | 875 | 674 | 1 549 | 50 438 | 49 501 | 99 939 | 42 557 | 37 067 | 79 624 |
| 1911 | 4 368 900 | 41 258 | 90 858 | 84 850 | 175 703 | 795 | 569 | 1 365 | 48 132 | 45 995 | 94 127 | 42 726 | 38 855 | 81 581 |
| 1912 | 4 432 400 | 24 734 | 95 505 | 89 199 | 184 705 | 794 | 581 | 1 375 | 49 760 | 41 518 | 91 278 | 45 746 | 47 681 | 93 427 |
| 1913 | 4 194 100 | 23 752 | 55 488 | 52 169 | 107 657 | 375 | 305 | 681 | 66 221 | 55 279 | 121 500 | -10 733 | -3 110 | -13 843 |
| 1914 | 4 233 800 | 53 211 | 98 604 | 92 337 | 190 941 | 697 | 455 | 1 152 | 45 023 | 42 684 | 87 707 | 53 581 | 49 653 | 103 234 |
| 1915 | 4 273 900 | 27 216 | 88 686 | 83 116 | 171 802 | 664 | 463 | 1 127 | 45 966 | 38 906 | 84 952 | 42 720 | 44 130 | 86 850 |
| 1916 | 4 650 300 | 10 200 | 50 993 | 48 027 | 99 020 | 355 | 216 | 601 | 56 831 | 39 878 | 96 709 | -5 838 | 8 149 | 2 311 |
| 1917 | 4 690 100 | 20 577 | 41 827 | 38 951 | 80 778 | 229 | 198 | 427 | 52 979 | 46 317 | 99 296 | -11 152 | -7 366 | -18 518 |
| 1918 | 4 731 200 | 45 271 | 51 958 | 48 163 | 100 121 | 211 | 161 | 372 | 79 593 | 71 932 | 151 525 | -27 635 | -23 769 | -51 404 |
| 1919 | 4 775 900 | 75 344 | 81 236 | 75 489 | 156 725 | 430 | 293 | 723 | 49 880 | 46 655 | 96 535 | 31 356 | 28 834 | 60 190 |
| 1920 | 4 825 400 | 68 238 | 99 576 | 93 039 | 192 665 | 599 | 446 | 1 045 | 52 766 | 50 745 | 103 511 | 46 810 | 42 344 | 89 154 |
| 1921 | 4 897 300 | 60 048 | 101 738 | 95 204 | 196 942 | 644 | 454 | 1 098 | 54 668 | 51 556 | 106 224 | 47 070 | 43 648 | 90 718 |
| 1922 | 4 998 000 | 58 980 | 104 518 | 98 034 | 202 602 | 644 | 493 | 1 137 | 54 977 | 51 086 | 106 063 | 49 541 | 46 998 | 96 539 |
| 1923 | 5 101 100 | 53 300 | 98 624 | 93 757 | 192 381 | 628 | 436 | 1 064 | 56 694 | 51 556 | 108 250 | 41 930 | 42 201 | 84 131 |
| 1924 | 5 206 300 | 55 425 | 106 383 | 100 734 | 207 117 | 583 | 486 | 1 069 | 55 075 | 52 743 | 107 818 | 51 308 | 47 991 | 99 299 |
| 1925 | 5 313 700 | 52 629 | 101 311 | 95 001 | 196 312 | 606 | 453 | 1 064 | 52 559 | 49 653 | 102 212 | 48 752 | 45 348 | 94 100 |
| 1926 | 5 423 400 | 54 181 | 105 120 | 97 610 | 202 730 | 553 | 429 | 982 | 48 095 | 45 313 | 93 409 | 57 024 | 52 297 | 109 321 |
| 1927 | 5 514 500 | 51 340 | 94 696 | 88 633 | 183 334 | 657 | 470 | 1 127 | 57 624 | 54 495 | 112 119 | 37 072 | 34 143 | 71 215 |
| 1928 | 5 586 500 | 55 987 | 95 147 | 90 012 | 185 189 | 723 | 491 | 1 214 | 50 233 | 48 410 | 98 713 | 44 914 | 41 562 | 85 476 |
| 1929 | 5 659 500 | 55 852 | 89 361 | 84 056 | 173 417 | 783 | 499 | 1 282 | 52 105 | 50 548 | 102 653 | 37 256 | 33 503 | 70 764 |
| 1930 | 5 733 400 | 54 483 | 93 163 | 86 810 | 179 973 | 860 | 591 | 1 451 | 47 463 | 45 303 | 92 771 | 45 700 | 41 502 | 87 202 |
| 1931 | 5 803 200 | 55 667 | 88 365 | 82 815 | 171 180 | 833 | 552 | 1 390 | 50 385 | 48 084 | 93 469 | 37 980 | 34 731 | 72 711 |
| 1932 | 5 884 100 | 56 515 | 95 653 | 89 925 | 185 578 | 850 | 622 | 1 482 | 49 754 | 46 426 | 96 180 | 45 899 | 43 499 | 89 398 |
| 1933 | 5 960 900 | 55 932 | 89 002 | 84 505 | 174 108 | 922 | 633 | 1 555 | 47 744 | 44 954 | 92 698 | 41 858 | 39 512 | 81 410 |
| 1934 | 6 038 800 | 56 421 | 93 670 | 88 125 | 181 795 | 937 | 654 | 1 591 | 44 403 | 40 643 | 85 046 | 49 267 | 47 482 | 96 749 |
| 1935 | 6 102 000 | 48 141 | 83 053 | 77 893 | 160 951 | 903 | 665 | 1 574 | 46 126 | 42 960 | 89 086 | 36 927 | 34 933 | 71 865 |
| 1936 | 6 154 100 | 48 950 | 82 036 | 77 140 | 159 146 | 981 | 770 | 1 751 | 45 468 | 42 255 | 87 723 | 36 533 | 34 835 | 71 423 |
| 1937 | 6 207 300 | 51 141 | 78 003 | 72 763 | 150 771 | 906 | 693 | 1 599 | 44 323 | 40 351 | 84 674 | 33 685 | 32 412 | 66 097 |
| 1938 | 6 252 600 | 53 275 | 73 576 | 68 839 | 142 415 | 903 | 747 | 1 650 | 44 505 | 40 867 | 85 373 | 29 070 | 27 972 | 57 042 |
| 1939 | 6 290 200 | 57 107 | 69 482 | 65 351 | 134 833 | 950 | 768 | 1 718 | 43 792 | 40 338 | 84 150 | 25 690 | 24 993 | 50 683 |
| 1940 | 6 332 400 | 56 990 | 72 424 | 68 140 | 140 564 | 977 | 792 | 1 763 | 44 927 | 40 119 | 85 046 | 27 497 | 28 021 | 55 513 |
| 1941 | 6 705 200 | 61 256 | 75 896 | 71 397 | 147 293 | 989 | 776 | 1 765 | 45 040 | 39 971 | 85 011 | 30 816 | 31 426 | 62 282 |
| 1942 | 6 765 900 | 71 301 | 79 309 | 73 953 | 153 272 | 946 | 781 | 1 727 | 47 090 | 40 992 | 88 082 | 32 219 | 32 971 | 65 190 |
| 1943 | 6 827 100 | 68 687 | 76 585 | 72 255 | 148 840 | 963 | 794 | 1 757 | 47 751 | 40 635 | 88 386 | 28 834 | 31 620 | 60 454 |
| 1944 | 6 885 200 | 63 050 | 78 157 | 72 856 | 151 013 | 845 | 739 | 1 584 | 53 788 | 40 294 | 94 082 | 24 369 | 32 562 | 56 931 |
| 1945 | 6 945 400 | 82 826 | 85 758 | 81 202 | 166 950 | 897 | 771 | 1 663 | 58 259 | 45 332 | 103 591 | 27 499 | 35 870 | 63 369 |

Средно годишно — Moyennes annuelles

| | | | | | | | | | | | | | | |
|-----------|-----------|--------|---------|--------|---------|-----|-----|-------|--------|--------|---------|--------|--------|--------|
| 1891—1895 | 3 344 500 | 27 410 | 65 248 | 60 148 | 125 396 | 317 | 234 | 551 | 48 357 | 44 511 | 92 888 | 16 891 | 15 617 | 32 508 |
| 1896—1900 | 3 603 880 | 29 879 | 76 714 | 71 099 | 147 813 | 479 | 355 | 834 | 44 527 | 41 658 | 86 185 | 32 187 | 29 441 | 61 628 |
| 1901—1905 | 3 888 100 | 38 681 | 81 717 | 76 424 | 158 141 | 521 | 380 | 901 | 45 218 | 42 318 | 87 536 | 35 499 | 34 106 | 70 605 |
| 1906—1910 | 4 184 680 | 38 902 | 90 948 | 85 215 | 176 163 | 715 | 529 | 1 244 | 50 816 | 48 785 | 99 601 | 40 132 | 36 430 | 76 562 |
| 1911—1915 | 4 300 620 | 34 034 | 85 823 | 80 334 | 166 162 | 665 | 475 | 1 140 | 51 020 | 44 892 | 95 912 | 34 808 | 35 442 | 70 250 |
| 1916—1920 | 4 734 580 | 43 926 | 85 118 | 80 744 | 125 862 | 365 | 209 | 634 | 58 410 | 51 105 | 109 515 | 6 703 | 9 639 | 16 347 |
| 1921—1925 | 5 103 280 | 56 076 | 102 515 | 96 556 | 199 071 | 621 | 466 | 1 037 | 54 795 | 51 319 | 105 114 | 47 720 | 45 237 | 92 957 |
| 1926—1930 | 5 585 720 | 54 363 | 95 497 | 89 431 | 184 923 | 715 | 495 | 1 211 | 51 104 | 48 829 | 99 933 | 44 393 | 40 602 | 84 995 |
| 1931—1935 | 5 958 800 | 54 545 | 90 058 | 84 654 | 174 722 | 893 | 625 | 1 518 | 47 682 | 44 614 | 92 296 | 42 386 | 40 040 | 82 426 |
| 1936—1940 | 6 247 320 | 53 493 | 75 099 | 70 447 | 145 546 | 944 | 754 | 1 693 | 44 603 | 40 790 | 85 393 | 30 496 | 29 657 | 60 153 |
| 1941—1945 | 6 825 760 | 69 424 | 79 141 | 74 335 | 153 476 | 928 | 772 | 1 700 | 50 386 | 41 445 | 91 831 | 28 755 | 32 890 | 61 645 |

1. Женитби, раждания, умирация и естествено нарастване на населението по години
 Mariages, naissances, décès et accroissement naturel de la population par années

Относителни числа — Chiffres relatifs

| Години Années | На хиляда жители Proportion pour mille habitants | | | | Момчета на 1000 момичета Proportion des garçons pour 1000 filles | | Умрели мъже на 1000 умрели жени Hommes décédés pour 1000 femmes décédées | Мъртвородени на 1000 раждания Proportion des mort-nés pour 1000 naissances | | |
|------------------|---|--------------------------------|-------------------|---|---|---|---|---|--------------------|---------------|
| | женитби mariages | живо- родени nes vivants | умирация décès | естествено нараст ване accrois- sement naturel | между жи вородените parmi les enfants nés vivants | между мъртворо- дените parmi les mo t-nés | | момчета garçons | момичета filles | общо total |
| 1890 | 9.1 | 34.9 | 21.0 | 13.9 | 1 097 | 1 098 | 1 093 | 3.2 | 3.2 | 3.2 |
| 1898 | 7.8 | 39.2 | 23.0 | 16.2 | 1 076 | 1 276 | 1 070 | 6.8 | 5.7 | 6.3 |
| 1899 | 8.8 | 40.5 | 24.7 | 15.8 | 1 077 | 1 558 | 1 051 | 6.6 | 4.6 | 5.6 |
| 1900 | 8.3 | 42.2 | 22.5 | 19.7 | 1 075 | 1 324 | 1 054 | 5.8 | 4.7 | 5.3 |
| 1901 | 8.7 | 37.5 | 23.1 | 14.4 | 1 072 | 1 427 | 1 056 | 6.9 | 5.2 | 6.0 |
| 1902 | 9.4 | 38.8 | 23.8 | 15.0 | 1 062 | 1 273 | 1 070 | 6.0 | 5.0 | 5.5 |
| 1903 | 9.4 | 41.0 | 22.7 | 18.3 | 1 069 | 1 372 | 1 080 | 6.2 | 4.8 | 1.5 |
| 1904 | 11.3 | 42.4 | 21.2 | 21.2 | 1 058 | 1 381 | 1 071 | 6.1 | 4.7 | 5.4 |
| 1905 | 10.8 | 43.5 | 21.8 | 21.7 | 1 074 | 1 410 | 1 056 | 6.6 | 5.0 | 5.8 |
| 1906 | 9.5 | 44.0 | 22.3 | 21.7 | 1 070 | 1 500 | 1 044 | 7.1 | 5.0 | 6.1 |
| 1907 | 9.9 | 43.6 | 22.3 | 21.3 | 1 067 | 1 321 | 1 058 | 6.6 | 5.4 | 6.0 |
| 1908 | 8.9 | 40.5 | 24.3 | 16.2 | 1 063 | 1 389 | 1 058 | 6.2 | 4.8 | 5.5 |
| 1909 | 9.2 | 40.6 | 26.6 | 14.0 | 1 052 | 1 306 | 1 031 | 9.8 | 8.0 | 8.9 |
| 1910 | 9.0 | 41.7 | 23.2 | 18.5 | 1 074 | 1 298 | 1 019 | 9.3 | 7.7 | 8.6 |
| 1911 | 9.4 | 40.2 | 21.5 | 18.7 | 1 071 | 1 399 | 1 046 | 8.7 | 6.7 | 7.7 |
| 1912 | 5.6 | 41.7 | 20.6 | 21.1 | 1 071 | 1 367 | 1 199 | 8.2 | 6.5 | 7.4 |
| 1913 | 5.7 | 25.7 | 29.0 | — 3.3 | 1 064 | 1 225 | 1 198 | 6.7 | 5.8 | 6.3 |
| 1914 | 12.6 | 45.1 | 20.7 | 24.4 | 1 068 | 1 532 | 1 055 | 7.0 | 4.9 | 6.0 |
| 1915 | 6.4 | 40.2 | 19.9 | 20.3 | 1 067 | 1 434 | 1 179 | 7.4 | 5.5 | 6.5 |
| 1916 | 2.2 | 21.3 | 20.8 | 0.5 | 1 062 | 1 443 | 1 425 | 6.9 | 5.1 | 6.0 |
| 1917 | 4.4 | 17.2 | 21.2 | — 4.0 | 1 074 | 1 157 | 1 144 | 5.4 | 5.0 | 5.2 |
| 1918 | 9.6 | 21.2 | 32.0 | — 10.8 | 1 079 | 1 311 | 1 107 | 4.0 | 3.3 | 3.7 |
| 1919 | 15.8 | 32.8 | 20.2 | 12.6 | 1 076 | 1 468 | 1 069 | 5.3 | 3.9 | 4.6 |
| 1920 | 14.1 | 39.9 | 21.4 | 18.5 | 1 070 | 1 343 | 1 040 | 6.0 | 4.8 | 5.4 |
| 1921 | 12.3 | 40.2 | 21.7 | 18.5 | 1 069 | 1 419 | 1 060 | 6.3 | 4.7 | 5.5 |
| 1922 | 11.8 | 40.5 | 21.2 | 19.3 | 1 066 | 1 306 | 1 076 | 6.1 | 5.0 | 5.6 |
| 1923 | 10.4 | 37.7 | 21.2 | 16.5 | 1 052 | 1 440 | 1 100 | 6.3 | 4.6 | 5.5 |
| 1924 | 10.6 | 39.8 | 20.7 | 19.1 | 1 056 | 1 200 | 1 044 | 5.5 | 4.8 | 5.1 |
| 1925 | 9.9 | 36.9 | 19.2 | 17.7 | 1 066 | 1 323 | 1 059 | 5.9 | 4.8 | 5.4 |
| 1926 | 10.0 | 37.4 | 17.2 | 20.2 | 1 077 | 1 289 | 1 061 | 5.2 | 4.4 | 4.8 |
| 1927 | 9.3 | 33.2 | 20.3 | 12.9 | 1 068 | 1 398 | 1 057 | 6.9 | 5.3 | 6.1 |
| 1928 | 10.0 | 33.2 | 17.7 | 15.5 | 1 057 | 1 473 | 1 036 | 7.5 | 5.4 | 6.6 |
| 1929 | 9.9 | 30.6 | 18.1 | 12.5 | 1 063 | 1 569 | 1 031 | 8.7 | 5.9 | 7.4 |
| 1930 | 9.5 | 31.4 | 16.2 | 15.2 | 1 073 | 1 455 | 1 048 | 9.1 | 6.8 | 8.1 |
| 1931 | 9.6 | 29.5 | 17.0 | 12.5 | 1 067 | 1 518 | 1 048 | 9.4 | 6.6 | 8.1 |
| 1932 | 9.6 | 31.5 | 16.3 | 15.2 | 1 064 | 1 383 | 1 072 | 8.9 | 6.9 | 8.0 |
| 1933 | 9.4 | 29.2 | 15.5 | 13.7 | 1 060 | 1 457 | 1 062 | 10.2 | 7.4 | 8.9 |
| 1934 | 9.3 | 30.1 | 14.1 | 16.0 | 1 063 | 1 433 | 1 093 | 9.9 | 7.4 | 8.7 |
| 1935 | 7.9 | 26.4 | 14.6 | 11.8 | 1 066 | 1 363 | 1 074 | 10.8 | 8.5 | 9.7 |
| 1936 | 8.0 | 25.9 | 14.3 | 11.6 | 1 063 | 1 274 | 1 076 | 11.8 | 9.9 | 10.9 |
| 1937 | 8.2 | 24.3 | 13.6 | 10.7 | 1 072 | 1 307 | 1 098 | 11.5 | 9.4 | 10.5 |
| 1938 | 8.5 | 22.8 | 13.7 | 9.1 | 1 069 | 1 209 | 1 089 | 12.1 | 10.7 | 11.5 |
| 1939 | 9.1 | 21.4 | 13.4 | 8.0 | 1 053 | 1 237 | 1 035 | 13.5 | 11.8 | 12.6 |
| 1940 | 9.0 | 22.2 | 13.4 | 8.8 | 1 063 | 1 234 | 1 120 | 13.3 | 11.5 | 12.4 |
| 1941 | 9.1 | 22.0 | 12.7 | 9.3 | 1 063 | 1 274 | 1 127 | 12.9 | 10.8 | 11.8 |
| 1942 | 10.5 | 22.7 | 13.0 | 9.6 | 1 072 | 1 211 | 1 149 | 11.8 | 10.4 | 11.1 |
| 1943 | 10.1 | 21.8 | 12.9 | 8.9 | 1 060 | 1 213 | 1 175 | 12.4 | 10.9 | 11.7 |
| 1944 | 9.2 | 22.0 | 13.7 | 8.3 | 1 073 | 1 143 | 1 335 | 10.7 | 10.0 | 10.4 |
| 1945 | 11.9 | 24.0 | 14.9 | 9.1 | 1 056 | 1 163 | 1 285 | 10.4 | 9.4 | 9.9 |

Средно годишно — Moyennes annuelles

| | | | | | | | | | | |
|-----------|------|------|------|------|-------|-------|-------|------|------|------|
| 1891—1895 | 8.2 | 37.5 | 27.8 | 9.7 | 1 085 | 1 355 | 1 086 | 4.8 | 3.9 | 4.4 |
| 1896—1900 | 8.3 | 41.0 | 23.9 | 17.1 | 1 079 | 1 349 | 1 059 | 6.2 | 5.0 | 5.6 |
| 1901—1905 | 9.9 | 40.7 | 22.5 | 18.2 | 1 059 | 1 371 | 1 059 | 6.3 | 4.9 | 5.7 |
| 1906—1910 | 9.3 | 42.1 | 23.8 | 18.3 | 1 057 | 1 352 | 1 042 | 7.8 | 6.2 | 7.0 |
| 1911—1915 | 7.9 | 38.6 | 22.3 | 16.3 | 1 068 | 1 400 | 1 137 | 7.7 | 5.9 | 6.8 |
| 1916—1920 | 9.3 | 26.6 | 23.1 | 3.5 | 1 072 | 1 357 | 1 143 | 5.6 | 4.4 | 5.0 |
| 1921—1925 | 11.0 | 39.0 | 20.8 | 18.2 | 1 062 | 1 333 | 1 068 | 6.0 | 4.8 | 5.4 |
| 1926—1930 | 9.7 | 33.1 | 17.9 | 15.2 | 1 058 | 1 442 | 1 047 | 7.4 | 5.5 | 6.5 |
| 1931—1935 | 9.2 | 29.3 | 15.5 | 1.8 | 1 064 | 1 429 | 1 069 | 9.8 | 7.3 | 8.6 |
| 1936—1940 | 8.6 | 23.3 | 13.7 | 9.6 | 1 066 | 1 252 | 1 094 | 12.4 | 10.6 | 11.5 |
| 1941—1945 | 10.2 | 27.5 | 13.5 | 9.0 | 1 065 | 1 202 | 1 216 | 11.6 | 10.3 | 11.0 |

**2. Женитби, раждания, умирация и естествено нарастване на населението
в градовете и селата по години**

Mariages, naissances, décès et accroissement naturel de la population dans les villes et les villages par années

| Години Années | Население към средата на годината Population vers le milieu de l'année | Женитби | Живоро- дени | Умирация | Естествено нарастване | Женитби | Живоро- дени | Умирация | Естествено нарастване | |
|--------------------------------------|---|----------|-----------------|----------|--------------------------------------|----------|-----------------|----------|--------------------------|--|
| | | Mariages | Nés vivants | Décès | Accroissement naturel | Mariages | Nés vivants | Décès | Accroissement naturel | |
| брой — nombre | | | | | на 1000 жители — pour 1000 habitants | | | | | |
| В градовете — Dans les villes | | | | | | | | | | |
| 1913 | 838 200 | 4 153 | 17 653 | 24 878 | — 7 225 | 5·0 | 21·1 | 29·7 | — 8·6 | |
| 1914 | 827 500 | 9 442 | 25 957 | 16 346 | 9 621 | 11·4 | 31·4 | 19·8 | 11·6 | |
| 1915 | 840 200 | 5 485 | 25 670 | 17 342 | 8 328 | 6·5 | 30·5 | 20·6 | 9·9 | |
| 1916 | 880 200 | 1 910 | 15 555 | 19 257 | — 3 702 | 2·2 | 17·7 | 21·9 | — 4·2 | |
| 1917 | 920 800 | 3 502 | 11 998 | 19 858 | — 7 860 | 3·8 | 13·0 | 21·5 | — 8·5 | |
| 1918 | 932 500 | 7 122 | 15 031 | 27 081 | — 12 050 | 7·6 | 16·1 | 29·0 | — 12·9 | |
| 1919 | 944 500 | 15 115 | 24 026 | 18 857 | 5 169 | 16·0 | 25·4 | 20·0 | 5·4 | |
| 1920 | 959 000 | 14 000 | 30 442 | 20 210 | 10 232 | 14·6 | 31·7 | 21·1 | 10·6 | |
| 1921 | 978 800 | 12 496 | 31 045 | 19 709 | 11 336 | 12·8 | 31·7 | 20·1 | 11·6 | |
| 1922 | 1 004 100 | 11 594 | 31 542 | 20 098 | 11 444 | 11·5 | 31·4 | 20·0 | 11·4 | |
| 1923 | 1 030 100 | 10 439 | 30 023 | 20 056 | 9 967 | 10·1 | 29·2 | 19·5 | 9·7 | |
| 1924 | 1 056 600 | 10 948 | 32 148 | 19 791 | 12 357 | 10·4 | 30·4 | 18·7 | 11·7 | |
| 1925 | 1 085 900 | 10 158 | 31 246 | 19 822 | 11 424 | 9·4 | 28·8 | 18·3 | 10·5 | |
| 1926 | 1 115 900 | 9 847 | 30 673 | 18 002 | 12 671 | 8·8 | 27·5 | 16·1 | 11·4 | |
| 1927 | 1 138 600 | 9 256 | 28 753 | 19 741 | 9 012 | 8·1 | 25·2 | 17·3 | 7·9 | |
| 1928 | 1 155 800 | 9 875 | 27 634 | 18 975 | 8 709 | 8·5 | 23·9 | 16·4 | 7·5 | |
| 1929 | 1 185 100 | 10 965 | 26 929 | 19 750 | 7 179 | 9·3 | 22·7 | 16·7 | 6·0 | |
| 1930 | 1 215 100 | 10 635 | 28 912 | 17 232 | 11 680 | 8·8 | 23·8 | 14·2 | 9·6 | |
| 1931 | 1 233 800 | 10 347 | 27 542 | 18 416 | 9 126 | 8·4 | 22·3 | 14·9 | 7·4 | |
| 1932 | 1 252 900 | 10 814 | 28 377 | 18 422 | 9 935 | 8·6 | 22·6 | 14·7 | 7·9 | |
| 1933 | 1 272 200 | 10 761 | 27 573 | 17 190 | 10 383 | 8·5 | 21·7 | 13·5 | 8·2 | |
| 1934 | 1 291 900 | 10 907 | 27 482 | 16 691 | 10 791 | 8·4 | 21·3 | 12·9 | 8·4 | |
| 1935 | 1 312 200 | 10 605 | 25 442 | 16 960 | 8 482 | 8·1 | 19·4 | 12·9 | 6·5 | |
| 1936 | 1 332 900 | 10 663 | 24 987 | 16 621 | 8 366 | 8·0 | 18·7 | 12·5 | 6·2 | |
| 1937 | 1 353 500 | 11 063 | 24 172 | 16 908 | 7 264 | 8·2 | 17·9 | 12·5 | 5·4 | |
| 1938 | 1 374 400 | 11 729 | 23 555 | 17 050 | 6 515 | 8·5 | 17·1 | 12·4 | 4·7 | |
| 1939 | 1 395 600 | 12 592 | 23 937 | 17 280 | 6 707 | 9·0 | 17·2 | 12·4 | 4·8 | |
| 1940 | 1 417 300 | 13 464 | 24 303 | 18 346 | 5 962 | 9·5 | 17·2 | 13·0 | 4·2 | |
| 1941 | 1 499 800 | 14 532 | 26 550 | 18 635 | 7 915 | 9·7 | 17·7 | 12·4 | 5·3 | |
| 1942 | 1 595 000 | 17 047 | 30 742 | 20 483 | 10 259 | 10·7 | 19·3 | 12·8 | 6·4 | |
| 1943 | 1 632 000 | 16 264 | 31 010 | 20 202 | 10 803 | 10·0 | 19·0 | 12·4 | 6·6 | |
| 1944 | 1 675 700 | 15 151 | 31 281 | 23 679 | 7 602 | 9·0 | 18·7 | 14·1 | 4·5 | |
| 1945 | 1 713 000 | 22 420 | 36 435 | 25 948 | 10 487 | 13·1 | 21·3 | 15·1 | 6·1 | |
| В селата — Dans les villages | | | | | | | | | | |
| 1913 | 3 355 900 | 19 599 | 90 004 | 96 622 | — 6 618 | 5·8 | 26·8 | 28·8 | — 2·0 | |
| 1914 | 3 405 300 | 43 769 | 164 974 | 71 361 | 93 613 | 12·8 | 48·4 | 20·9 | 27·5 | |
| 1915 | 3 433 700 | 21 731 | 146 132 | 67 610 | 78 522 | 6·3 | 42·6 | 19·7 | 22·9 | |
| 1916 | 3 770 100 | 8 290 | 83 465 | 77 452 | 6 013 | 2·2 | 22·1 | 20·5 | 1·6 | |
| 1917 | 3 769 500 | 17 075 | 68 780 | 79 438 | — 10 658 | 4·5 | 18·3 | 21·1 | — 2·8 | |
| 1918 | 3 798 700 | 38 149 | 85 090 | 124 444 | — 39 354 | 10·0 | 22·4 | 32·8 | — 10·4 | |
| 1919 | 3 831 400 | 60 229 | 132 699 | 77 678 | 55 021 | 15·7 | 34·6 | 20·3 | 14·3 | |
| 1920 | 3 866 400 | 54 238 | 162 223 | 83 301 | 78 922 | 14·0 | 42·0 | 21·6 | 20·4 | |
| 1921 | 3 918 500 | 47 552 | 165 897 | 86 515 | 79 382 | 12·1 | 42·3 | 22·1 | 20·2 | |
| 1922 | 3 993 900 | 47 386 | 171 050 | 85 965 | 85 095 | 11·9 | 42·8 | 21·5 | 21·3 | |
| 1923 | 4 071 000 | 42 861 | 162 358 | 88 194 | 74 164 | 10·5 | 39·9 | 21·7 | 18·2 | |
| 1924 | 4 149 700 | 44 477 | 174 959 | 88 027 | 86 942 | 10·7 | 42·2 | 21·2 | 21·0 | |
| 1925 | 4 227 800 | 42 471 | 165 056 | 82 390 | 82 676 | 10·0 | 39·0 | 19·5 | 19·5 | |
| 1926 | 4 307 500 | 44 334 | 172 057 | 75 407 | 96 650 | 10·3 | 39·9 | 17·5 | 22·4 | |
| 1927 | 4 375 900 | 42 084 | 154 581 | 92 378 | 62 203 | 9·6 | 35·3 | 21·1 | 14·2 | |
| 1928 | 4 430 700 | 46 112 | 157 505 | 79 738 | 77 767 | 10·4 | 35·5 | 18·0 | 17·5 | |
| 1929 | 4 474 400 | 44 887 | 146 488 | 82 903 | 63 585 | 10·0 | 32·7 | 18·5 | 14·2 | |
| 1930 | 4 518 300 | 43 848 | 151 051 | 75 539 | 75 522 | 9·7 | 33·4 | 16·7 | 16·7 | |
| 1931 | 4 574 400 | 45 320 | 143 638 | 80 053 | 63 585 | 9·9 | 31·4 | 17·5 | 13·9 | |
| 1932 | 4 631 200 | 45 701 | 157 201 | 77 758 | 79 443 | 9·9 | 33·9 | 16·8 | 17·1 | |
| 1933 | 4 638 700 | 45 221 | 145 535 | 75 508 | 71 027 | 9·6 | 31·2 | 16·1 | 15·1 | |
| 1934 | 4 746 900 | 45 514 | 154 313 | 68 355 | 85 958 | 9·6 | 32·5 | 14·4 | 18·1 | |
| 1935 | 4 789 800 | 37 536 | 135 509 | 72 126 | 63 383 | 7·8 | 28·3 | 15·1 | 13·2 | |
| 1936 | 4 821 200 | 38 287 | 134 159 | 71 102 | 63 057 | 7·9 | 27·8 | 14·7 | 13·1 | |
| 1937 | 4 853 800 | 40 078 | 125 599 | 67 766 | 58 833 | 8·3 | 26·1 | 14·0 | 12·1 | |
| 1938 | 4 878 200 | 41 546 | 118 850 | 68 323 | 50 527 | 8·5 | 24·4 | 14·0 | 10·4 | |
| 1939 | 4 894 600 | 44 515 | 110 846 | 66 870 | 43 976 | 9·1 | 22·6 | 13·6 | 9·0 | |
| 1940 | 4 915 100 | 43 526 | 116 256 | 66 700 | 49 556 | 8·9 | 23·7 | 13·6 | 10·1 | |
| 1941 | 5 205 400 | 46 724 | 120 743 | 66 376 | 54 367 | 9·0 | 23·2 | 12·8 | 10·4 | |
| 1942 | 5 170 900 | 54 254 | 122 530 | 67 599 | 54 931 | 10·5 | 23·7 | 13·1 | 10·6 | |
| 1943 | 5 195 100 | 52 423 | 117 830 | 68 184 | 49 646 | 10·1 | 22·7 | 13·1 | 9·6 | |
| 1944 | 5 209 500 | 47 899 | 119 732 | 70 403 | 49 329 | 9·2 | 23·0 | 13·5 | 9·5 | |
| 1945 | 5 232 400 | 60 406 | 130 525 | 77 643 | 52 882 | 11·5 | 24·9 | 14·8 | 10·1 | |

А. Женитби — Mariages

1. Женитби по месеци — Mariages par mois

| Месеци Mois | 1941—1945 | | | | | 1941—1945 | | | | |
|----------------|--|------|------|------|--------------------|--|------|------|------|------|
| | средно годишно moyenne annuelle | 1942 | 1943 | 1944 | 1945 | средно годишно moyenne annuelle | 1942 | 1943 | 1944 | 1945 |
| брой — nombre | | | | | на сто — pour cent | | | | | |

В градовете — Dans les villes

| | | | | | | | | | | |
|---------------------------------|---------------|---------------|---------------|---------------|---------------|--------------|--------------|--------------|--------------|--------------|
| Януари — Janvier | 1 127 | 904 | 1 442 | 1 226 | 1 310 | 6·6 | 5·3 | 8·9 | 8·1 | 5·9 |
| Февруари — Février | 2 483 | 2 411 | 2 892 | 2 429 | 1 983 | 14·5 | 14·1 | 17·8 | 16·0 | 8·9 |
| Март — Mars | 700 | 256 | 588 | 314 | 2 134 | 4·1 | 1·5 | 3·6 | 2·1 | 9·5 |
| Април — Avril | 555 | 1 301 | 183 | 759 | 213 | 3·2 | 7·6 | 1·1 | 5·0 | 1·0 |
| Май — Mai | 1 793 | 1 939 | 2 151 | 1 753 | 2 200 | 10·5 | 11·4 | 13·2 | 11·6 | 9·8 |
| Юни — Juin | 1 432 | 1 236 | 1 293 | 1 105 | 2 262 | 8·4 | 7·3 | 8·0 | 7·3 | 10·1 |
| Юли — Juillet | 1 335 | 1 300 | 1 130 | 1 107 | 2 023 | 7·8 | 7·6 | 6·9 | 7·3 | 9·0 |
| Август — Août | 1 097 | 1 205 | 836 | 754 | 1 555 | 6·4 | 7·1 | 5·1 | 5·0 | 6·9 |
| Септември — Septembre | 1 277 | 1 138 | 801 | 1 204 | 2 001 | 7·5 | 6·7 | 4·9 | 7·9 | 8·9 |
| Октомври — Octobre | 1 531 | 1 418 | 1 618 | 1 300 | 2 103 | 9·0 | 8·3 | 10·0 | 8·6 | 9·4 |
| Ноември — Novembre | 1 737 | 1 880 | 1 414 | 1 320 | 2 346 | 10·2 | 11·0 | 8·7 | 8·7 | 10·4 |
| Декември — Décembre | 2 011 | 2 059 | 1 916 | 1 880 | 2 285 | 11·8 | 12·1 | 11·8 | 12·4 | 10·2 |
| Всичко — Total | 17 033 | 17 017 | 16 264 | 15 151 | 22 420 | 100·0 | 100·0 | 100·0 | 100·0 | 100·0 |

В селата — Dans les villages

| | | | | | | | | | | |
|---------------------------------|---------------|---------------|---------------|---------------|---------------|--------------|--------------|--------------|--------------|--------------|
| Януари — Janvier | 5 189 | 4 673 | 6 450 | 5 924 | 4 968 | 9·9 | 8·6 | 12·3 | 12·4 | 8·2 |
| Февруари — Février | 13 284 | 12 942 | 15 202 | 14 651 | 10 923 | 25·4 | 23·9 | 29·0 | 30·5 | 18·1 |
| Март — Mars | 2 856 | 1 225 | 2 736 | 1 370 | 8 163 | 5·5 | 2·3 | 5·2 | 2·9 | 13·5 |
| Април — Avril | 1 902 | 3 793 | 839 | 2 620 | 1 226 | 3·6 | 7·0 | 1·6 | 5·5 | 2·1 |
| Май — Mai | 5 299 | 6 125 | 5 993 | 5 622 | 5 874 | 10·1 | 11·3 | 11·4 | 11·7 | 9·7 |
| Юни — Juin | 2 983 | 2 988 | 2 618 | 3 205 | 3 415 | 5·7 | 5·5 | 5·0 | 6·7 | 5·7 |
| Юли — Juillet | 1 900 | 1 852 | 1 493 | 2 049 | 2 355 | 3·6 | 3·4 | 2·9 | 4·3 | 3·9 |
| Август — Août | 1 517 | 1 615 | 1 142 | 1 288 | 1 707 | 2·9 | 3·0 | 2·2 | 2·7 | 2·8 |
| Септември — Septembre | 1 933 | 2 094 | 1 258 | 1 537 | 2 723 | 3·8 | 3·9 | 2·4 | 3·2 | 4·5 |
| Октомври — Octobre | 2 911 | 2 836 | 2 992 | 1 999 | 4 110 | 5·6 | 5·3 | 5·7 | 4·2 | 6·8 |
| Ноември — Novembre | 4 910 | 5 559 | 4 504 | 2 928 | 6 477 | 9·4 | 10·2 | 8·6 | 6·1 | 10·7 |
| Декември — Décembre | 7 577 | 8 492 | 7 196 | 4 705 | 8 465 | 14·5 | 15·6 | 13·7 | 9·8 | 14·0 |
| Всичко — Total | 52 341 | 54 254 | 52 423 | 47 699 | 60 406 | 100·0 | 100·0 | 100·0 | 100·0 | 100·0 |

Общо — Ensemble

| | | | | | | | | | | |
|---------------------------------|---------------|---------------|---------------|---------------|---------------|--------------|--------------|--------------|--------------|--------------|
| Януари — Janvier | 6 316 | 5 577 | 7 892 | 7 150 | 6 278 | 9·1 | 7·8 | 11·5 | 11·3 | 7·6 |
| Февруари — Février | 15 767 | 15 353 | 18 094 | 17 080 | 12 903 | 22·7 | 21·5 | 26·3 | 27·1 | 15·6 |
| Март — Mars | 3 586 | 1 481 | 3 324 | 1 684 | 10 297 | 5·2 | 2·1 | 4·8 | 2·7 | 12·4 |
| Април — Avril | 2 457 | 5 094 | 1 022 | 3 379 | 1 439 | 3·5 | 7·2 | 1·5 | 5·4 | 1·7 |
| Май — Mai | 7 097 | 8 054 | 8 144 | 7 375 | 8 074 | 10·2 | 11·3 | 11·9 | 11·7 | 9·7 |
| Юни — Juin | 4 415 | 4 224 | 3 911 | 4 310 | 5 677 | 6·3 | 5·9 | 5·7 | 6·8 | 6·9 |
| Юли — Juillet | 3 235 | 3 162 | 2 623 | 3 156 | 4 378 | 4·7 | 4·4 | 3·8 | 5·0 | 5·3 |
| Август — Août | 2 614 | 2 820 | 1 978 | 2 042 | 3 262 | 3·8 | 4·0 | 2·9 | 3·2 | 3·9 |
| Септември — Septembre | 3 250 | 3 232 | 2 059 | 2 741 | 4 724 | 4·7 | 4·6 | 3·0 | 4·4 | 5·7 |
| Октомври — Octobre | 4 442 | 4 304 | 4 610 | 3 299 | 6 218 | 6·4 | 6·0 | 6·7 | 5·2 | 7·5 |
| Ноември — Novembre | 6 647 | 7 439 | 5 918 | 4 248 | 8 823 | 9·6 | 10·4 | 8·6 | 6·7 | 10·7 |
| Декември — Décembre | 9 588 | 10 551 | 9 112 | 6 586 | 10 750 | 13·8 | 14·8 | 13·3 | 10·5 | 13·0 |
| Всичко — Total | 69 424 | 71 301 | 63 637 | 63 050 | 62 026 | 100·0 | 100·0 | 100·0 | 100·0 | 100·0 |

2. Женитби по семейно положение на встъпилите в брак Mariages d'après l'état civil des nouveaux mariés

| Мъже Hommes | Средно годишно Moyennes annuelles | Жени — Femmes | | | | | | | |
|-------------------------|--|-----------------|-------------------|------------------------|----------------------|--------------------|-------------------|-----------------------|------------------|
| | | моми fil'les | вдовици veuves | разведени divorcées | всичко total | моми filles | вдовици veuves | разведени d'orcées | о б щ о total |
| | | брой — nombre | | | | на сто — pour cent | | | |
| Момци — Garçons | 1941—1945 | 60 285 | 454 | 626 | 61 365 | 86·8 | 0·7 | 0·9 | 88·4 |
| | 1942 | 62 409 | 436 | 551 | 63 396 | 87·5 | 0·6 | 0·8 | 88·9 |
| | 1943 | 59 604 | 363 | 585 | 60 552 | 85·8 | 0·5 | 0·9 | 88·2 |
| | 1944 | 54 504 | 421 | 639 | 55 564 | 86·4 | 0·7 | 1·0 | 88·1 |
| | 1945 | 72 457 | 634 | 811 | 73 902 | 87·5 | 0·7 | 1·0 | 89·2 |
| Вдовци — Veufs | 1941—1945 | 1 844 | 2 952 | 848 | 5 644 | 2·7 | 4·2 | 1·2 | 8·1 |
| | 1942 | 1 977 | 2 940 | 865 | 5 782 | 2·8 | 4·1 | 1·2 | 8·1 |
| | 1943 | 1 884 | 2 850 | 885 | 5 630 | 2·7 | 4·2 | 1·3 | 8·2 |
| | 1944 | 1 583 | 2 671 | 774 | 5 028 | 2·5 | 4·2 | 1·3 | 8·0 |
| | 1945 | 1 725 | 3 290 | 910 | 5 925 | 2·1 | 4·0 | 1·1 | 7·2 |
| Разведени — Divorcés | 1941—1945 | 1 321 | 377 | 717 | 2 415 | 1·9 | 0·5 | 1·1 | 3·5 |
| | 1942 | 1 218 | 323 | 582 | 2 123 | 1·7 | 0·5 | 0·8 | 3·0 |
| | 1943 | 1 383 | 383 | 738 | 2 504 | 2·0 | 0·6 | 1·0 | 3·6 |
| | 1944 | 1 248 | 378 | 832 | 2 458 | 2·0 | 0·6 | 1·3 | 3·9 |
| | 1945 | 1 550 | 488 | 921 | 2 999 | 1·9 | 0·6 | 1·1 | 3·6 |
| Всичко Total | 1941—1945 | 63 450 | 3 733 | 2 191 | 69 424 | 91·4 | 5·4 | 3·2 | 100·0 |
| | 1942 | 65 604 | 3 699 | 1 993 | 71 301 | 92·0 | 5·2 | 2·3 | 100·0 |
| | 1943 | 62 571 | 3 603 | 2 219 | 68 371 ¹⁾ | 91·5 | 5·3 | 3·2 | 100·0 |
| | 1944 | 57 335 | 3 470 | 2 245 | 63 050 | 90·9 | 5·5 | 3·6 | 100·0 |
| | 1945 | 75 772 | 4 412 | 2 642 | 82 826 | 91·5 | 5·3 | 3·2 | 100·0 |

¹⁾ Един случай на непоказано семейно положение. — 1 cas d'état civil non indiqué

3. Встъпили в брак лица по възраст — Nouveaux mariés par âge

| Възраст в навършени години Age en années révolues | 1941—1945 | | | 1942 | | | 1943 | | | 1944 | | | 1945 | | |
|---|------------------------------------|---------------|----------------|---------------|---------------|----------------|---------------|---------------|----------------|---------------|---------------|----------------|---------------|---------------|----------------|
| | средно годишно moyenne annuelle | | | | | | | | | | | | | | |
| | м h | ж f | об t | м h | ж f | об t | м h | ж f | об t | м h | ж f | об t | м h | ж f | об t |
| брой — nombre | | | | | | | | | | | | | | | |
| В градовете — Dans les villes | | | | | | | | | | | | | | | |
| До 20 Jusqu'à | 1 050 | 4 759 | 5 809 | 950 | 4 848 | 5 798 | 1 013 | 4 642 | 5 655 | 1 191 | 4 345 | 5 536 | 1 213 | 5 724 | 6 937 |
| 20—24 | 5 091 | 7 260 | 12 351 | 4 350 | 7 073 | 11 423 | 4 954 | 7 022 | 11 975 | 5 278 | 6 739 | 12 017 | 7 910 | 10 253 | 18 163 |
| 25—29 | 4 915 | 2 433 | 7 348 | 5 546 | 2 573 | 8 119 | 4 539 | 2 124 | 6 663 | 3 527 | 1 800 | 5 327 | 5 716 | 3 015 | 8 731 |
| 30—39 | 4 329 | 1 877 | 6 205 | 4 557 | 1 855 | 6 412 | 4 155 | 1 797 | 5 952 | 3 622 | 1 571 | 5 193 | 5 383 | 2 430 | 7 813 |
| 40—49 | 1 084 | 525 | 1 609 | 1 035 | 488 | 1 574 | 1 043 | 491 | 1 534 | 985 | 493 | 1 478 | 1 350 | 673 | 2 023 |
| 50 и повече et plus | 614 | 229 | 843 | 558 | 210 | 738 | 560 | 188 | 748 | 548 | 203 | 751 | 848 | 322 | 1 170 |
| Непоказана Non déclaré | — | — | — | — | — | — | — | — | — | — | — | — | — | 3 | 3 |
| Общо — total | 17 083 | 17 033 | 34 166 | 17 017 | 17 047 | 34 094 | 16 261 | 16 254 | 32 528 | 15 151 | 15 151 | 30 302 | 22 420 | 22 420 | 44 840 |
| В селата — Dans les villages | | | | | | | | | | | | | | | |
| До 20 Jusqu'à | 14 642 | 24 576 | 39 218 | 15 801 | 25 487 | 42 288 | 15 137 | 24 818 | 39 955 | 14 407 | 22 948 | 37 355 | 14 338 | 26 119 | 40 457 |
| 20—24 | 23 460 | 20 585 | 44 045 | 23 267 | 20 448 | 43 715 | 23 999 | 20 905 | 44 505 | 22 332 | 19 098 | 41 430 | 30 368 | 26 443 | 56 811 |
| 25—29 | 7 686 | 3 564 | 11 250 | 8 525 | 3 685 | 12 211 | 6 745 | 3 109 | 9 854 | 5 334 | 2 657 | 7 971 | 8 482 | 3 995 | 12 477 |
| 30—39 | 4 264 | 2 275 | 6 539 | 4 373 | 2 240 | 6 613 | 4 232 | 2 264 | 6 495 | 3 690 | 1 971 | 5 661 | 4 773 | 2 437 | 7 215 |
| 40—49 | 1 268 | 768 | 2 036 | 1 219 | 798 | 2 017 | 1 309 | 745 | 2 054 | 1 195 | 713 | 1 909 | 1 372 | 803 | 2 175 |
| 50 и повече et plus | 1 021 | 573 | 1 594 | 1 059 | 595 | 1 664 | 1 000 | 580 | 1 580 | 940 | 532 | 1 472 | 1 058 | 609 | 1 677 |
| Непоказана Non déclaré | — | — | — | — | — | — | 1 | 1 | 2 | — | — | — | — | — | — |
| Общо — Total | 52 341 | 52 311 | 104 682 | 54 254 | 54 254 | 108 503 | 52 423 | 52 423 | 104 846 | 47 899 | 47 899 | 95 798 | 60 405 | 60 406 | 120 812 |
| Общо — Ensemble | | | | | | | | | | | | | | | |
| До 20 Jusqu'à | 15 692 | 29 335 | 45 027 | 16 751 | 31 335 | 48 036 | 16 150 | 29 460 | 45 610 | 15 598 | 27 293 | 42 591 | 15 551 | 31 843 | 47 394 |
| 20—24 | 28 551 | 27 845 | 56 396 | 27 617 | 27 521 | 55 138 | 28 953 | 27 928 | 56 881 | 27 610 | 25 837 | 53 447 | 38 273 | 36 696 | 74 974 |
| 25—29 | 12 601 | 5 997 | 18 598 | 14 071 | 6 259 | 20 330 | 11 234 | 5 233 | 16 517 | 8 861 | 4 437 | 13 298 | 14 199 | 7 010 | 21 203 |
| 30—39 | 8 593 | 4 152 | 12 745 | 8 920 | 4 095 | 13 025 | 8 387 | 4 051 | 12 443 | 7 312 | 3 542 | 10 854 | 10 161 | 4 867 | 15 028 |
| 40—49 | 2 352 | 1 293 | 3 645 | 2 305 | 1 286 | 3 591 | 2 352 | 1 236 | 3 598 | 2 181 | 1 205 | 3 387 | 2 722 | 1 476 | 4 193 |
| 50 и повече et plus | 1 635 | 802 | 2 437 | 1 627 | 805 | 2 432 | 1 560 | 768 | 2 328 | 1 488 | 735 | 2 223 | 1 916 | 931 | 2 847 |
| Непоказана Non déclaré | — | — | — | — | — | — | 1 | 1 | 2 | — | — | — | — | 3 | 3 |
| Общо — Total | 69 424 | 69 424 | 138 848 | 71 301 | 71 301 | 142 602 | 68 687 | 68 687 | 137 374 | 63 050 | 63 050 | 126 100 | 82 826 | 82 826 | 165 352 |

4. Женитби по възраст на встъпилите в брак —

| Възраст на мъжете в навършени години | Средно годишно | В градовете — Dans les villes | | | | | | | | В селата — | | | | |
|---|-------------------|--|-------|--------|-------|-------|-------|------------------------|---------------------------|-----------------|------------------|--------|--------|-------|
| | | Възраст на жените в навършени години — | | | | | | | | | | | | |
| | | до 17 jusqu'à | 18—19 | 20—24 | 25—29 | 30—39 | 40—49 | 50 и повече et plus | непоказана non déclaré | всичко total | до 17 jusqu'à | 18—19 | 20—24 | 25—29 |
| Абсолютен брой — | | | | | | | | | | | | | | |
| До 20 | 1941—1945 . | 489 | 327 | 210 | 20 | 4 | — | — | — | 1 050 | 4 805 | 5 627 | 3 907 | 261 |
| | 1942 | 451 | 296 | 188 | 14 | 1 | — | — | — | 950 | 5 393 | 5 938 | 4 157 | 280 |
| | 1943 | 475 | 306 | 209 | 18 | 5 | — | — | — | 1 013 | 4 948 | 5 848 | 4 045 | 248 |
| | 1944 | 578 | 351 | 236 | 20 | 6 | — | — | — | 1 191 | 4 842 | 5 450 | 3 860 | 212 |
| | 1945 | 507 | 389 | 273 | 35 | 9 | — | — | — | 1 213 | 4 328 | 5 581 | 4 126 | 257 |
| 20—24 | 1941—1945 . | 763 | 1 453 | 2 520 | 285 | 68 | 2 | — | — | 5 091 | 3 885 | 7 161 | 11 195 | 1 017 |
| | 1942 | 753 | 1 273 | 2 048 | 218 | 57 | 1 | — | — | 4 350 | 4 180 | 7 295 | 10 659 | 944 |
| | 1943 | 755 | 1 449 | 2 435 | 247 | 67 | 1 | — | — | 4 954 | 3 994 | 7 232 | 11 614 | 944 |
| | 1944 | 785 | 1 480 | 2 701 | 245 | 61 | 6 | — | — | 5 278 | 3 854 | 6 667 | 10 816 | 791 |
| | 1945 | 955 | 2 141 | 4 155 | 538 | 117 | 3 | — | 1 | 7 910 | 4 173 | 8 923 | 15 544 | 1 459 |
| 25—29 | 1941—1945 . | 317 | 881 | 2 664 | 823 | 222 | 7 | 1 | — | 4 915 | 799 | 1 630 | 3 813 | 1 118 |
| | 1942 | 404 | 1 029 | 2 911 | 936 | 254 | 11 | 1 | — | 5 546 | 986 | 1 917 | 4 007 | 1 246 |
| | 1943 | 279 | 871 | 2 499 | 696 | 185 | 9 | — | — | 4 539 | 699 | 1 420 | 3 488 | 827 |
| | 1944 | 201 | 505 | 2 115 | 532 | 169 | 5 | — | — | 3 527 | 543 | 1 009 | 2 866 | 688 |
| | 1945 | 312 | 903 | 3 348 | 883 | 263 | 7 | — | — | 5 716 | 721 | 1 735 | 4 643 | 1 083 |
| 30—39 | 1941—1945 . | 116 | 382 | 1 727 | 1 095 | 934 | 71 | 4 | — | 4 329 | 194 | 441 | 1 538 | 969 |
| | 1942 | 131 | 480 | 1 798 | 1 195 | 893 | 57 | 3 | — | 4 557 | 227 | 512 | 1 522 | 1 013 |
| | 1943 | 119 | 349 | 1 734 | 951 | 931 | 70 | 1 | — | 4 155 | 211 | 425 | 1 607 | 882 |
| | 1944 | 108 | 309 | 1 547 | 822 | 761 | 69 | 6 | — | 3 622 | 192 | 356 | 1 400 | 787 |
| | 1945 | 105 | 385 | 2 296 | 1 308 | 1 191 | 91 | 6 | 1 | 5 383 | 154 | 473 | 1 978 | 985 |
| 40—49 | 1941—1945 . | 7 | 23 | 128 | 190 | 516 | 199 | 21 | — | 1 084 | 9 | 23 | 117 | 180 |
| | 1942 | 7 | 23 | 117 | 197 | 529 | 190 | 23 | — | 1 086 | 12 | 26 | 90 | 186 |
| | 1943 | 5 | 31 | 137 | 191 | 472 | 188 | 19 | — | 1 043 | 12 | 23 | 139 | 185 |
| | 1944 | 9 | 18 | 129 | 161 | 459 | 186 | 23 | — | 985 | 8 | 27 | 145 | 147 |
| | 1945 | 7 | 18 | 162 | 222 | 680 | 236 | 25 | — | 1 350 | 5 | 20 | 135 | 191 |
| 50—59 | 1941—1945 . | — | 1 | 11 | 18 | 115 | 178 | 82 | — | 405 | 1 | 1 | 11 | 16 |
| | 1942 | — | — | 10 | 13 | 110 | 170 | 82 | — | 385 | 1 | — | 10 | 14 |
| | 1943 | 1 | 2 | 8 | 20 | 117 | 162 | 79 | — | 369 | 1 | — | 11 | 18 |
| | 1944 | — | 1 | 11 | 19 | 108 | 163 | 58 | — | 360 | — | — | 9 | 11 |
| | 1945 | — | 2 | 17 | 24 | 138 | 244 | 103 | — | 523 | 1 | 3 | 12 | 19 |
| 60 и повече | 1941—1945 . | — | — | — | 2 | 18 | 68 | 121 | — | 209 | — | — | 3 | 3 |
| | 1942 | — | 1 | 1 | — | 11 | 59 | 101 | — | 173 | — | — | 3 | 3 |
| | 1943 | — | — | — | 1 | 20 | 61 | 89 | — | 171 | — | — | 2 | 5 |
| | 1944 | — | — | — | 1 | 7 | 64 | 116 | — | 183 | — | — | 2 | 1 |
| | 1945 | — | — | 2 | 5 | 32 | 92 | 188 | 1 | 320 | 1 | 1 | 5 | 1 |
| Общо*) | 1941—1945 . | 1 692 | 3 067 | 7 260 | 2 433 | 1 877 | 525 | 229 | — | 17 083 | 9 693 | 14 883 | 20 585 | 3 564 |
| | 1942 | 1 746 | 3 102 | 7 073 | 2 573 | 1 855 | 488 | 210 | — | 17 047 | 10 799 | 15 633 | 20 448 | 3 686 |
| | 1943 | 1 634 | 3 008 | 7 022 | 2 124 | 1 797 | 491 | 183 | — | 16 264 | 9 865 | 14 953 | 20 906 | 3 109 |
| | 1944 | 1 681 | 2 654 | 6 739 | 1 800 | 1 571 | 493 | 203 | — | 15 151 | 9 439 | 13 509 | 19 093 | 2 637 |
| | 1945 | 1 006 | 3 338 | 10 253 | 3 015 | 2 430 | 673 | 322 | 3 | 22 420 | 9 333 | 16 736 | 26 443 | 3 995 |

*) Включително и непоказаните.

Mariages d'après les âges des nouveaux mariés

| Dans les villages | | | | | Общо — Ensemble | | | | | | | | | | Moyennes annuelles | Age des hommes en années révolues |
|-----------------------------------|-------|------------------------|---------------------------|-----------------|------------------|--------|--------|-------|-------|-------|------------------------|---------------------------|-----------------|-----------|---------------------------|--------------------------------------|
| Age des femmes en années révolues | | | | | | | | | | | | | | | | |
| 30—39 | 40—49 | 50 и повече et plus | НЕПОКАЗАНА non déclaré | ВСИЧКО total | до 17 jusqu'à | 18—19 | 20—24 | 25—29 | 30—39 | 40—49 | 50 и повече et plus | НЕПОКАЗАНА non déclaré | ВСИЧКО total | | | |
| 41 | 1 | — | — | 14 642 | 5 294 | 5 954 | 4 117 | 281 | 45 | 1 | — | — | 15 692 | 1941—1945 | До 20 Jusqu'à | |
| 30 | 3 | — | — | 15 801 | 5 844 | 6 234 | 4 345 | 294 | 31 | 3 | — | — | 16 751 | 1942 | | |
| 47 | 1 | — | — | 15 137 | 5 423 | 6 154 | 4 254 | 265 | 52 | 1 | — | — | 16 150 | 1943 | | |
| 42 | — | 1 | — | 14 407 | 5 420 | 5 801 | 4 096 | 232 | 48 | — | 1 | — | 15 598 | 1944 | | |
| 46 | — | — | — | 14 338 | 4 835 | 5 970 | 4 399 | 292 | 55 | — | — | — | 15 551 | 1945 | | |
| 198 | 3 | — | — | 23 460 | 4 648 | 8 614 | 13 716 | 1 302 | 266 | 5 | — | — | 28 551 | 1941—1945 | 20—24 | |
| 185 | 4 | — | — | 23 267 | 4 933 | 8 568 | 12 707 | 1 162 | 242 | 5 | — | — | 27 617 | 1942 | | |
| 212 | 3 | — | — | 23 999 | 4 749 | 8 681 | 14 049 | 1 191 | 279 | 4 | — | — | 28 953 | 1943 | | |
| 197 | 6 | 1 | — | 22 332 | 4 639 | 8 147 | 13 517 | 1 036 | 258 | 12 | 1 | — | 27 610 | 1944 | | |
| 269 | — | — | — | 30 368 | 5 128 | 11 064 | 19 699 | 1 997 | 386 | 3 | — | 1 | 38 278 | 1945 | | |
| 314 | 12 | — | — | 7 686 | 1 116 | 2 511 | 6 477 | 1 941 | 536 | 19 | 1 | — | 12 601 | 1941—1945 | 25—29 | |
| 355 | 14 | — | — | 8 525 | 1 390 | 2 946 | 6 918 | 2 182 | 609 | 25 | 1 | — | 14 071 | 1942 | | |
| 303 | 8 | — | — | 6 745 | 978 | 2 291 | 5 987 | 1 523 | 488 | 17 | — | — | 11 284 | 1943 | | |
| 216 | 12 | — | — | 5 334 | 744 | 1 514 | 4 981 | 1 220 | 385 | 17 | — | — | 8 861 | 1944 | | |
| 290 | 10 | — | — | 8 482 | 1 033 | 2 638 | 7 991 | 1 966 | 553 | 17 | — | — | 14 198 | 1945 | | |
| 1 011 | 102 | 9 | — | 4 264 | 310 | 823 | 3 265 | 2 054 | 1 945 | 173 | 13 | — | 8 593 | 1941—1945 | 30—39 | |
| 993 | 94 | 12 | — | 4 373 | 358 | 992 | 3 320 | 2 208 | 1 886 | 151 | 15 | — | 8 930 | 1942 | | |
| 1 020 | 85 | 2 | — | 4 232 | 330 | 774 | 3 341 | 1 833 | 1 951 | 155 | 3 | — | 8 387 | 1943 | | |
| 850 | 95 | 10 | — | 3 690 | 300 | 665 | 2 947 | 1 639 | 1 611 | 164 | 16 | — | 7 312 | 1944 | | |
| 1 061 | 118 | 9 | — | 4 778 | 259 | 858 | 4 274 | 2 293 | 2 252 | 209 | 15 | 1 | 10 161 | 1945 | | |
| 577 | 317 | 45 | — | 1 268 | 16 | 46 | 245 | 370 | 1 093 | 516 | 66 | — | 2 352 | 1941—1945 | 40—49 | |
| 541 | 321 | 43 | — | 1 219 | 19 | 49 | 207 | 383 | 1 070 | 511 | 66 | — | 2 305 | 1942 | | |
| 561 | 331 | 53 | — | 1 309 | 17 | 59 | 276 | 376 | 1 033 | 519 | 72 | — | 2 352 | 1943 | | |
| 546 | 283 | 35 | — | 1 196 | 17 | 45 | 274 | 308 | 1 005 | 474 | 58 | — | 2 181 | 1944 | | |
| 624 | 356 | 41 | — | 1 372 | 12 | 38 | 297 | 413 | 1 304 | 592 | 66 | — | 2 722 | 1945 | | |
| 115 | 248 | 213 | — | 605 | 1 | 2 | 22 | 34 | 230 | 426 | 295 | — | 1 010 | 1941—1945 | 50—59 | |
| 115 | 265 | 222 | — | 627 | 1 | — | 20 | 27 | 225 | 435 | 304 | — | 1 012 | 1942 | | |
| 106 | 243 | 234 | — | 613 | 2 | 2 | 19 | 38 | 223 | 405 | 313 | — | 1 002 | 1943 | | |
| 110 | 240 | 202 | — | 572 | — | 1 | 20 | 30 | 218 | 403 | 260 | — | 932 | 1944 | | |
| 120 | 220 | 197 | — | 572 | 1 | 5 | 29 | 43 | 258 | 464 | 300 | — | 1 100 | 1945 | | |
| 19 | 85 | 306 | — | 416 | — | — | 3 | 5 | 37 | 153 | 427 | — | 625 | 1941—1945 | 60 и повече et plus | |
| 21 | 97 | 318 | — | 442 | — | 1 | 4 | 3 | 32 | 156 | 419 | — | 615 | 1942 | | |
| 15 | 74 | 291 | — | 387 | — | — | 2 | 6 | 35 | 135 | 380 | — | 558 | 1943 | | |
| 10 | 72 | 283 | — | 368 | — | — | 2 | 2 | 17 | 136 | 399 | — | 556 | 1944 | | |
| 27 | 99 | 362 | — | 496 | 1 | 1 | 7 | 6 | 59 | 191 | 550 | 1 | 816 | 1945 | | |
| 2 275 | 768 | 573 | — | 52 341 | 11 385 | 17 950 | 27 845 | 5 997 | 4 152 | 1 293 | 802 | — | 69 424 | 1941—1945 | Общо* Total | |
| 2 240 | 798 | 595 | — | 54 254 | 12 545 | 18 790 | 27 521 | 6 259 | 4 095 | 1 286 | 805 | — | 71 361 | 1942 | | |
| 2 264 | 745 | 530 | 1 | 52 423 | 11 499 | 17 961 | 27 923 | 5 233 | 4 061 | 1 236 | 763 | 1 | 68 687 | 1943 | | |
| 1 971 | 713 | 532 | — | 47 899 | 11 120 | 16 173 | 25 337 | 4 437 | 3 542 | 1 206 | 735 | — | 63 050 | 1944 | | |
| 2 437 | 803 | 609 | — | 60 406 | 11 269 | 20 574 | 36 696 | 7 010 | 4 867 | 1 476 | 931 | 3 | 82 826 | 1945 | | |

*) Y compris ceux qui ne sont pas indiqués.

Mariages d'après les âges des nouveaux mariés

(Suite et fin)

| Dans les villages | | | | | | Общо — Ensemble | | | | | | | | Moyennes annuelles | Age des hommes en années révolues |
|-----------------------------------|-------|---------------------|------------------------|--------------|---------------|-----------------|-------|-------|-------|-------|---------------------|------------------------|--------------|--------------------|-----------------------------------|
| Age des femmes en années révolues | | | | | | | | | | | | | | | |
| 30—39 | 40—49 | 50 и повече et plus | непоказана non déclaré | всичко total | до 17 jusqu'à | 18—19 | 20—24 | 25—29 | 30—39 | 40—49 | 50 и повече et plus | непоказана non déclaré | всичко total | | |
| Pour cent | | | | | | | | | | | | | | | |
| 01 | 00 | — | — | 28.0 | 7.6 | 8.6 | 5.9 | 0.4 | 01 | 00 | — | — | 22.6 | 1941—1945 | До 20 jusqu'à |
| 01 | 00 | — | — | 29.1 | 8.2 | 8.8 | 6.1 | 0.4 | 00 | 00 | — | — | 23.5 | 1942 | |
| 01 | 00 | — | — | 28.9 | 7.9 | 8.9 | 6.2 | 0.4 | 01 | 00 | — | — | 23.5 | 1943 | |
| 01 | — | 00 | — | 30.1 | 8.5 | 9.2 | 6.5 | 0.4 | 01 | — | 00 | — | 24.7 | 1944 | |
| 01 | — | — | — | 23.7 | 5.8 | 7.2 | 5.3 | 0.4 | 01 | — | — | — | 18.8 | 1945 | |
| 04 | 00 | — | — | 44.8 | 6.7 | 12.4 | 19.8 | 1.8 | 04 | 00 | — | — | 41.1 | 1941—1945 | 20—24 |
| 03 | 00 | — | — | 42.9 | 6.9 | 12.0 | 17.8 | 1.6 | 04 | 00 | — | — | 38.7 | 1942 | |
| 04 | 00 | — | — | 45.8 | 6.9 | 12.7 | 20.5 | 1.7 | 04 | 00 | — | — | 42.2 | 1943 | |
| 04 | 00 | 00 | — | 46.6 | 7.4 | 12.9 | 21.5 | 1.6 | 04 | 00 | 00 | — | 43.8 | 1944 | |
| 04 | — | — | — | 50.3 | 6.2 | 13.4 | 23.8 | 2.4 | 04 | 00 | — | 00 | 46.2 | 1945 | |
| 06 | 00 | — | — | 14.7 | 1.6 | 3.6 | 9.3 | 2.8 | 08 | 00 | 00 | — | 18.1 | 1941—1945 | 25—29 |
| 07 | 00 | — | — | 15.7 | 2.0 | 4.1 | 9.7 | 3.1 | 09 | 00 | 00 | — | 19.8 | 1942 | |
| 05 | 00 | — | — | 12.9 | 1.4 | 3.4 | 8.7 | 2.2 | 07 | 00 | — | — | 16.4 | 1943 | |
| 05 | 00 | — | — | 11.1 | 1.2 | 2.4 | 7.9 | 1.9 | 06 | 00 | — | — | 14.0 | 1944 | |
| 05 | 00 | — | — | 14.1 | 1.2 | 3.2 | 9.6 | 2.4 | 07 | 00 | — | — | 17.1 | 1945 | |
| 1.9 | 0.2 | 00 | — | 8.1 | 0.5 | 1.2 | 4.7 | 3.0 | 2.8 | 0.2 | 0.0 | — | 12.4 | 1941—1945 | 30—39 |
| 1.8 | 0.2 | 00 | — | 8.1 | 0.5 | 1.4 | 4.7 | 3.1 | 2.6 | 0.2 | 0.0 | — | 12.5 | 1942 | |
| 2.0 | 0.2 | 00 | — | 8.1 | 0.5 | 1.1 | 4.9 | 2.7 | 2.8 | 0.2 | 0.0 | — | 12.2 | 1943 | |
| 1.8 | 0.2 | 00 | — | 7.7 | 0.5 | 1.1 | 4.7 | 2.5 | 2.5 | 0.3 | 0.0 | — | 11.6 | 1944 | |
| 1.8 | 0.1 | 00 | — | 7.9 | 0.3 | 1.0 | 5.2 | 2.8 | 2.7 | 0.3 | 0.0 | 0.0 | 12.3 | 1945 | |
| 1.1 | 0.6 | 0.1 | — | 2.4 | 0.0 | 0.1 | 0.4 | 0.5 | 1.6 | 0.7 | 0.1 | — | 3.4 | 1941—1945 | 40—49 |
| 1.0 | 0.6 | 0.1 | — | 2.3 | 0.0 | 0.1 | 0.3 | 0.5 | 1.5 | 0.7 | 0.1 | — | 3.2 | 1942 | |
| 1.1 | 0.6 | 0.1 | — | 2.5 | 0.0 | 0.1 | 0.4 | 0.5 | 1.5 | 0.8 | 0.1 | — | 3.4 | 1943 | |
| 1.1 | 0.6 | 0.1 | — | 2.5 | 0.0 | 0.1 | 0.4 | 0.5 | 1.6 | 0.8 | 0.1 | — | 3.5 | 1944 | |
| 1.0 | 0.6 | 0.1 | — | 2.3 | 0.1 | 0.0 | 0.4 | 0.5 | 1.6 | 0.7 | 0.0 | — | 3.3 | 1945 | |
| 0.3 | 0.5 | 0.4 | — | 1.2 | 0.0 | 0.0 | 0.0 | 0.1 | 0.3 | 0.7 | 0.4 | — | 1.5 | 1941—1945 | 50—59 |
| 0.2 | 0.5 | 0.4 | — | 1.1 | 0.0 | — | 0.0 | 0.1 | 0.3 | 0.6 | 0.4 | — | 1.4 | 1942 | |
| 0.2 | 0.5 | 0.4 | — | 1.1 | 0.0 | 0.0 | 0.0 | 0.1 | 0.3 | 0.6 | 0.5 | — | 1.5 | 1943 | |
| 0.2 | 0.5 | 0.4 | — | 1.2 | — | 0.0 | 0.0 | 0.1 | 0.4 | 0.6 | 0.4 | — | 1.5 | 1944 | |
| 0.2 | 0.4 | 0.3 | — | 0.9 | 0.0 | 0.0 | 0.0 | 0.0 | 0.3 | 0.6 | 0.4 | — | 1.3 | 1945 | |
| 0.0 | 0.2 | 0.6 | — | 0.8 | — | — | 0.0 | 0.0 | 0.1 | 0.2 | 0.6 | — | 0.9 | 1941—1945 | 60 и повече et plus |
| 0.0 | 0.2 | 0.6 | — | 0.8 | — | 0.0 | 0.0 | 0.0 | 0.0 | 0.3 | 0.6 | — | 0.9 | 1942 | |
| 0.0 | 0.1 | 0.6 | — | 0.7 | — | — | 0.0 | 0.0 | 0.1 | 0.2 | 0.5 | — | 0.8 | 1943 | |
| 0.0 | 0.2 | 0.6 | — | 0.8 | — | — | 0.0 | 0.0 | 0.0 | 0.2 | 0.7 | — | 0.9 | 1944 | |
| 0.0 | 0.2 | 0.6 | — | 0.8 | 0.0 | 0.0 | 0.0 | 0.0 | 0.1 | 0.2 | 0.7 | 0.0 | 1.0 | 1945 | |
| 4.4 | 1.5 | 1.1 | — | 100.0 | 16.4 | 25.9 | 40.1 | 8.6 | 6.1 | 1.8 | 1.1 | — | 100.0 | 1941—1945 | Общо*) Total |
| 4.1 | 1.5 | 1.1 | — | 100.0 | 17.6 | 26.4 | 33.6 | 8.8 | 5.7 | 1.8 | 1.1 | — | 100.0 | 1942 | |
| 4.3 | 1.4 | 1.1 | 0.0 | 100.0 | 16.7 | 26.2 | 40.7 | 7.6 | 5.9 | 1.8 | 1.1 | 0.0 | 100.0 | 1943 | |
| 4.1 | 1.5 | 1.1 | — | 100.0 | 17.6 | 25.7 | 41.0 | 7.0 | 5.6 | 1.9 | 1.2 | — | 100.0 | 1944 | |
| 4.0 | 1.3 | 1.0 | — | 100.0 | 13.6 | 24.8 | 44.3 | 8.5 | 5.9 | 1.8 | 1.1 | 0.0 | 100.0 | 1945 | |

*) Y compris ceux qui ne sont pas indiqués

5. Грамотност на встъпилите в брак
Instruction des nouveaux mariés

| Средно годишно Moyennes annuelles | Встъпили в брак лица Nouveaux mariés | | | От тях грамотни Dont lettrés | | | На 100 от встъпилите в брак са грамотни Proportion des lettrés pour 100 nouveaux mariés | | | Грамотни жени на 100 грамотни мъже Proportion des femmes lettrées pour 100 hommes lettrés |
|--------------------------------------|---|--------|---------|---------------------------------|--------|---------|--|--------|---------|--|
| | м h | ж f | об t | м h | ж f | об t | м h | ж f | об t | |
| В градовете — Dans les villes | | | | | | | | | | |
| 1941—1945 | 17 033 | 17 083 | 34 166 | 15 942 | 15 279 | 31 221 | 93.3 | 89.4 | 91.4 | 95.8 |
| 1942 | 17 047 | 17 047 | 34 094 | 16 122 | 15 374 | 31 496 | 94.6 | 90.2 | 92.4 | 95.4 |
| 1943 | 16 264 | 16 264 | 32 528 | 15 220 | 14 649 | 29 869 | 93.6 | 90.1 | 91.8 | 96.2 |
| 1944 | 15 151 | 15 151 | 30 302 | 13 786 | 13 195 | 26 981 | 91.0 | 87.1 | 89.0 | 95.7 |
| 1945 | 22 420 | 22 420 | 44 840 | 21 205 | 20 515 | 41 720 | 94.6 | 91.5 | 93.0 | 96.7 |
| В селата — Dans les villages | | | | | | | | | | |
| 1941—1945 | 52 341 | 52 341 | 104 682 | 46 313 | 43 399 | 89 712 | 88.5 | 82.9 | 85.7 | 93.7 |
| 1942 | 54 254 | 54 254 | 108 503 | 47 813 | 44 889 | 92 702 | 88.1 | 82.7 | 85.4 | 93.9 |
| 1943 | 52 423 | 52 423 | 104 846 | 46 796 | 44 126 | 90 922 | 89.3 | 84.2 | 86.7 | 94.3 |
| 1944 | 47 899 | 47 899 | 95 798 | 41 565 | 38 804 | 80 369 | 86.8 | 81.0 | 83.9 | 93.4 |
| 1945 | 60 405 | 60 405 | 120 812 | 54 759 | 51 599 | 103 358 | 90.7 | 85.4 | 88.0 | 94.2 |
| Общо — Total | | | | | | | | | | |
| 1941—1945 | 69 424 | 69 424 | 138 848 | 62 255 | 58 678 | 120 933 | 89.7 | 84.5 | 87.1 | 94.3 |
| 1942 | 71 301 | 71 301 | 142 602 | 63 935 | 60 263 | 124 198 | 89.7 | 84.5 | 87.1 | 94.3 |
| 1943 | 68 687 | 68 687 | 137 374 | 62 016 | 58 775 | 120 791 | 90.3 | 85.6 | 87.9 | 94.8 |
| 1944 | 63 050 | 63 050 | 126 100 | 55 351 | 51 999 | 107 350 | 87.8 | 82.5 | 85.1 | 93.9 |
| 1945 | 82 826 | 82 826 | 165 652 | 75 964 | 72 114 | 148 078 | 91.7 | 87.1 | 89.4 | 94.9 |

6. Встъпили в брак мъже по занятие
Hommes entrés en mariage par profession

| Области на стопанска дейност Domaines d'activité économique | 1941—1945 | 1942 | 1943 | 1944 | 1945 |
|---|--------------------------------------|--------|--------|--------|--------|
| | Средно годишно Moyennes annuelles | | | | |
| Земеделие, животновъдство, лесовъдство, лов, риболов — Agriculture, élevage, sylviculture, pêche, chasse | 46 289 | 48 543 | 46 727 | 42 736 | 51 555 |
| Мини, кариери, солници; преработка на материали — Mines, carrières et salines; transformation de matériaux | 10 537 | 10 542 | 9 833 | 8 893 | 14 143 |
| Пренос, съобщения — Transport, communications | 2 275 | 2 039 | 2 191 | 2 180 | 2 982 |
| Търговия, кредит, застраховка — Commerce, crédit, assurance | 2 912 | 3 138 | 2 778 | 2 488 | 3 652 |
| Домашни и лични услуги — Services domestiques et personnels | 1 431 | 1 531 | 1 389 | 1 167 | 1 963 |
| Наука, образование, религия, изкуство, развлечения, спорт — Science, instruction, religion, art, divertissement, sport | 856 | 860 | 811 | 729 | 1 037 |
| Здравеопазване, лечение — Hygiène, soins médicaux | 461 | 410 | 441 | 448 | 616 |
| Обществено устройство — Administration publique | 3 335 | 3 151 | 3 289 | 2 982 | 5 131 |
| Неточно определени. Лица без занятие, издържани от имущества учреждения дружества и фондации. Други — Professions inexactement déterminées. Personnes sans profession entretenues par des biens, établissements, sociétés et fondations. Autres | 1 278 | 1 037 | 1 228 | 1 427 | 1 697 |
| От тях — Dont: | | | | | |
| Оби и работници — надничари — Ouvriers non qualifiés — journaliers | 976 | 758 | 952 | 1 161 | 1 310 |
| Пенсионери, рентниери — Retraités et rentiers | 290 | 268 | 262 | 253 | 376 |
| Общо — Total | 69 424 | 71 301 | 68 687 | 63 050 | 82 826 |

В. Бракоразводи — Divorces

(Само за населението от източно-православно вяроизповедание — Seulement pour la population de religion gréco-orthodoxe)

1. Бракоразводи по години — Divorces par années

| | 1930 | 1931 | 1932 | 1933 | 1934 | 1935 | 1936 | 1937 | 1938 | 1939 | 1940 | 1941 | 1942 | 1943 | 1944 | 1945 |
|--------------------------------|--------------|--------------|--------------|--------------|--------------|--------------|--------------|--------------|--------------|--------------|--------------|--------------|--------------|--------------|--------------|--------------|
| В градовете Dans les villes | 586 | 658 | 578 | 560 | 672 | 612 | 721 | 693 | 724 | 759 | 959 | 758 | 1 021 | 639 | 554 | 1 413 |
| В селата Dans les villages | 882 | 762 | 801 | 769 | 846 | 822 | 946 | 944 | 991 | 964 | 1 027 | 879 | 1 187 | 1 087 | 991 | 1 404 |
| Общо — Ensemble | 1 468 | 1 420 | 1 379 | 1 329 | 1 518 | 1 434 | 1 667 | 1 637 | 1 715 | 1 723 | 1 986 | 1 637 | 2 208 | 1 726 | 1 545 | 2 817 |

На 1 000 женитби — Pour 1 000 nouveaux mariages

| | | | | | | | | | | | | | | | | |
|--------------------------------|-------------|-------------|-------------|-------------|-------------|-------------|-------------|-------------|-------------|-------------|-------------|-------------|-------------|-------------|-------------|-------------|
| В градовете Dans les villes | 67.0 | 77.1 | 64.9 | 62.2 | 73.1 | 66.7 | 79.4 | 73.1 | 71.7 | 70.0 | 83.7 | 62.6 | 69.9 | 45.9 | 45.6 | 74.2 |
| В селата Dans les villages | 23.9 | 19.8 | 20.9 | 19.9 | 21.7 | 25.6 | 30.2 | 28.4 | 28.6 | 25.8 | 28.9 | 23.1 | 25.8 | 24.9 | 26.3 | 27.9 |
| Общо — Ensemble | 32.1 | 30.2 | 29.2 | 27.9 | 31.5 | 34.7 | 41.2 | 38.4 | 33.3 | 35.7 | 42.2 | 32.7 | 37.5 | 28.0 | 31.0 | 40.7 |

2. Бракоразводи според действителното траене на расторгнатите бракове и броя на живите деца от тях

Divorces d'après la durée effective des mariages dissous et le nombre des enfants vivants issus de ces mariages

| Траене на брака Durée du mariage | Средно годишно Moyennes annuelles | В градовете — Dans les villes | | | | | | | | В селата — Dans les villages | | | | | | | | Общо — Total | | | | | | | | | |
|-------------------------------------|--------------------------------------|--|----|----|---|---|---|-----------------------|-----------------|------------------------------|----|----|---|---|---|-----------------------|-----------------|---------------|-----|----|---|---|---|-----------------------|-----------------|------|------|
| | | Бракове с деца — Mariages avec enfants | | | | | | | | | | | | | | | | | | | | | | | | | |
| | | 0 | 1 | 2 | 3 | 4 | 5 | 6 и повече et plus | Всичко Total | 0 | 1 | 2 | 3 | 4 | 5 | 6 и повече et plus | Всичко Total | 0 | 1 | 2 | 3 | 4 | 5 | 6 и повече et plus | Всичко Total | | |
| | | брой — nombre | | | | | | | % | брой — nombre | | | | | | | % | брой — nombre | | | | | | | % | | |
| До 1 г. Jusqu'à 1 an | (1941—1945) | 153 | 17 | — | — | — | — | 175 | 19.9 | 313 | 26 | — | — | — | — | — | 339 | 30.5 | 471 | 43 | — | — | — | — | — | 514 | 25.9 |
| | 1942 . . . | 197 | 25 | — | — | — | — | 222 | 21.7 | 354 | 34 | — | — | — | — | 388 | 32.7 | 551 | 59 | — | — | — | — | — | 610 | 27.6 | |
| | 1943 . . . | 114 | 17 | 1 | — | — | — | 132 | 20.7 | 317 | 20 | — | — | — | — | 337 | 31.0 | 431 | 37 | 1 | — | — | — | — | 469 | 27.2 | |
| | 1944 . . . | 105 | 13 | — | — | — | — | 118 | 21.3 | 258 | 23 | 1 | — | — | — | 282 | 28.5 | 363 | 36 | 1 | — | — | — | — | 400 | 25.9 | |
| | 1945 . . . | 245 | 17 | — | — | — | — | 262 | 18.5 | 401 | 29 | — | — | — | — | 430 | 30.6 | 646 | 46 | — | — | — | — | — | 692 | 24.6 | |
| 1—2 | (1941—1945) | 141 | 52 | 3 | 1 | — | — | 197 | 22.5 | 238 | 67 | 7 | 1 | — | — | 313 | 28.2 | 379 | 119 | 10 | 2 | — | — | — | 510 | 25.7 | |
| | 1942 . . . | 147 | 69 | 4 | — | — | — | 220 | 21.5 | 234 | 54 | 11 | — | — | — | 299 | 25.2 | 381 | 123 | 15 | — | — | — | — | 519 | 23.5 | |
| | 1943 . . . | 104 | 58 | 3 | 1 | — | — | 166 | 26.0 | 235 | 64 | 7 | 1 | — | — | 303 | 28.3 | 340 | 122 | 10 | 2 | — | — | — | 474 | 27.5 | |
| | 1944 . . . | 94 | 28 | 2 | — | — | — | 124 | 22.4 | 224 | 68 | 6 | — | — | — | 298 | 30.1 | 318 | 95 | 8 | — | — | — | — | 422 | 27.3 | |
| | 1945 . . . | 249 | 67 | 6 | 2 | — | — | 324 | 22.9 | 320 | 82 | 6 | 2 | — | — | 410 | 29.2 | 569 | 149 | 12 | 4 | — | — | — | 734 | 25.1 | |
| 3—4 | (1941—1945) | 73 | 52 | 10 | 1 | — | — | 136 | 15.5 | 81 | 53 | 11 | 1 | — | — | 146 | 13.2 | 154 | 105 | 21 | 2 | — | — | — | 282 | 14.2 | |
| | 1942 . . . | 98 | 54 | 16 | 1 | — | — | 169 | 16.5 | 81 | 64 | 7 | 2 | — | — | 154 | 13.0 | 179 | 118 | 23 | 3 | — | — | — | 323 | 14.6 | |
| | 1943 . . . | 47 | 39 | 4 | — | 1 | — | 91 | 14.2 | 72 | 53 | 5 | 2 | — | — | 132 | 12.2 | 119 | 92 | 9 | 2 | 1 | — | — | 223 | 12.9 | |
| | 1944 . . . | 32 | 39 | 9 | 1 | — | — | 81 | 14.6 | 64 | 60 | 14 | — | — | — | 138 | 13.9 | 96 | 99 | 23 | 1 | — | — | — | 219 | 14.2 | |
| | 1945 . . . | 126 | 74 | 12 | 2 | — | — | 214 | 15.1 | 117 | 54 | 15 | 1 | — | — | 187 | 13.3 | 243 | 128 | 27 | 3 | — | — | — | 401 | 14.2 | |

2. Бракоразводи според действителното траене на расторгнатите бракове и броя на живите деца от тях

Divorces d'après la durée effective des mariages dissous et le nombre des enfants vivants issus de ces mariages
(Продължение и край) (Suite et fin)

| Траене на брака Durée du mariage | Средно годишно Moyennes annuelles | В градовете — Dans les villes | | | | | | | | | | В селата — dans les villages | | | | | | | | | | Общо — Total | | | | | | | | | |
|-------------------------------------|--------------------------------------|--|------|------|-----|-----|-----|-----------------------|-----------------|---------------|------|------------------------------|-----|-----|-----|-----------------------|-----------------|---------------|-------|------|-----|--------------|-----|-----------------------|-----------------|------|------|-------|--|--|--|
| | | Бракове с деца — Mariages avec enfants | | | | | | | | | | | | | | | | | | | | | | | | | | | | | |
| | | 0 | 1 | 2 | 3 | 4 | 5 | 6 и повече et plus | Всичко Total | 0 | 1 | 2 | 3 | 4 | 5 | 6 и повече et plus | Всичко Total | 0 | 1 | 2 | 3 | 4 | 5 | 6 и повече et plus | Всичко Total | | | | | | |
| | | брой — nombre | | | | | | | % | брой — nombre | | | | | | | % | брой — nombre | | | | | | | % | | | | | | |
| 5—9 | 1941—1945 | 84 | 67 | 34 | 7 | 1 | — | 193 | 22.0 | 79 | 61 | 30 | 5 | 1 | — | 176 | 15.9 | 163 | 128 | 64 | 12 | 2 | — | — | 369 | 18.6 | | | | | |
| | 1942 . . . | 80 | 73 | 40 | 10 | 1 | — | 204 | 20.0 | 82 | 67 | 47 | 11 | 1 | — | 208 | 17.5 | 162 | 140 | 87 | 21 | 2 | — | — | 412 | 18.7 | | | | | |
| | 1943 . . . | 59 | 37 | 30 | 3 | 1 | 1 | — | 131 | 20.5 | 85 | 55 | 27 | 4 | — | — | 171 | 15.7 | 144 | 92 | 57 | 7 | 1 | 1 | — | 302 | 17.5 | | | | |
| | 1944 . . . | 46 | 38 | 23 | 5 | — | — | — | 112 | 20.2 | 75 | 58 | 21 | 2 | 1 | — | — | 157 | 15.8 | 121 | 96 | 44 | 7 | 1 | — | — | 269 | 17.4 | | | |
| | 1945 . . . | 154 | 123 | 45 | 5 | 1 | — | — | 328 | 23.2 | 91 | 70 | 33 | 3 | 1 | — | — | 198 | 14.1 | 245 | 193 | 78 | 8 | 2 | — | — | 526 | 18.7 | | | |
| 10—14 | 1941—1945 | 36 | 26 | 27 | 8 | 2 | 1 | — | 100 | 11.4 | 33 | 23 | 19 | 7 | 2 | — | — | 84 | 7.6 | 69 | 49 | 46 | 15 | 4 | 1 | — | 184 | 9.2 | | | |
| | 1942 . . . | 44 | 29 | 26 | 12 | 3 | 1 | — | 115 | 11.3 | 35 | 22 | 21 | 7 | 2 | — | — | 87 | 7.3 | 79 | 51 | 47 | 19 | 5 | 1 | — | 202 | 9.2 | | | |
| | 1943 . . . | 21 | 19 | 19 | 7 | — | 2 | — | 68 | 10.6 | 33 | 22 | 18 | 11 | 1 | 1 | — | 86 | 7.9 | 54 | 41 | 37 | 18 | 1 | 3 | — | 154 | 8.9 | | | |
| | 1944 . . . | 30 | 14 | 23 | 8 | 1 | 1 | — | 77 | 13.9 | 30 | 23 | 15 | 5 | — | — | 1 | 74 | 7.5 | 60 | 37 | 38 | 13 | 1 | 1 | 1 | 151 | 9.8 | | | |
| | 1945 . . . | 63 | 45 | 43 | 5 | 2 | 1 | — | 159 | 11.3 | 47 | 28 | 26 | 9 | 2 | — | — | 112 | 8.0 | 110 | 73 | 69 | 14 | 4 | 1 | — | 271 | 9.6 | | | |
| 15—19 | 1941—1945 | 14 | 11 | 12 | 8 | 2 | 1 | 1 | 49 | 5.6 | 11 | 4 | 8 | 3 | 2 | 2 | — | 30 | 2.7 | 25 | 15 | 20 | 11 | 4 | 3 | 1 | 79 | 4.0 | | | |
| | 1942 . . . | 22 | 18 | 8 | 9 | 6 | 1 | — | 64 | 6.3 | 14 | 3 | 10 | 4 | 2 | 2 | — | 35 | 3.0 | 36 | 21 | 18 | 13 | 8 | 3 | — | 99 | 4.5 | | | |
| | 1943 . . . | 7 | 10 | 15 | 3 | 3 | — | 1 | 39 | 6.1 | 6 | 3 | 10 | 3 | 1 | 1 | — | 24 | 2.2 | 13 | 13 | 25 | 6 | 4 | 1 | 1 | 63 | 3.6 | | | |
| | 1944 . . . | 5 | 7 | 4 | 8 | — | 1 | 1 | 26 | 4.7 | 4 | 5 | 10 | 4 | 1 | 1 | — | 25 | 2.5 | 9 | 12 | 14 | 12 | 1 | 2 | 1 | 51 | 3.3 | | | |
| | 1945 . . . | 22 | 10 | 22 | 13 | 2 | 1 | — | 70 | 5.0 | 17 | 4 | 9 | 2 | 3 | — | — | 35 | 2.5 | 39 | 14 | 31 | 15 | 5 | 1 | — | 105 | 3.7 | | | |
| 20—24 | 1941—1945 | 5 | 5 | 5 | 2 | 2 | 1 | — | 20 | 2.3 | 8 | 1 | 3 | 2 | 1 | — | — | 15 | 1.3 | 13 | 6 | 8 | 4 | 3 | 1 | — | 35 | 1.7 | | | |
| | 1942 . . . | 4 | 5 | 4 | 2 | 2 | — | — | 17 | 1.7 | 6 | — | 2 | 1 | 1 | — | — | 10 | 0.8 | 10 | 5 | 6 | 3 | 3 | — | — | 27 | 1.2 | | | |
| | 1943 . . . | 3 | 1 | 3 | 2 | 2 | — | — | 11 | 1.7 | 8 | 3 | 2 | 5 | 3 | 1 | — | 22 | 2.0 | 11 | 4 | 5 | 7 | 5 | 1 | — | 33 | 1.9 | | | |
| | 1944 . . . | 5 | 2 | 2 | 1 | — | — | — | 10 | 1.8 | 4 | 2 | 3 | 1 | — | — | — | 10 | 1.0 | 9 | 4 | 5 | 2 | — | — | — | 20 | 1.3 | | | |
| | 1945 . . . | 11 | 11 | 10 | 5 | 4 | 1 | — | 42 | 3.0 | 16 | — | 6 | 1 | 2 | — | — | 25 | 1.8 | 27 | 11 | 16 | 6 | 6 | 1 | — | 67 | 2.4 | | | |
| 25 и повече et plus | 1941—1945 | 1 | 1 | 3 | 1 | 1 | — | — | 7 | 0.8 | 2 | 1 | 1 | 2 | 1 | — | — | 7 | 0.6 | 3 | 2 | 4 | 3 | 2 | — | — | 14 | 0.7 | | | |
| | 1942 . . . | 3 | 1 | 3 | 1 | 1 | 1 | — | 10 | 1.0 | 1 | — | — | 3 | 2 | — | — | 6 | 0.5 | 4 | 1 | 3 | 4 | 3 | 1 | — | 16 | 0.7 | | | |
| | 1943 . . . | — | — | — | 1 | — | — | — | 1 | 0.2 | 2 | 1 | 3 | 1 | — | — | — | 7 | 0.7 | 2 | 1 | 3 | 2 | — | — | — | 8 | 0.5 | | | |
| | 1944 . . . | 2 | — | 3 | — | 1 | — | — | 6 | 1.1 | 3 | — | 2 | 1 | 1 | — | — | 7 | 0.7 | 5 | — | 5 | 1 | 2 | — | — | 13 | 0.8 | | | |
| | 1945 . . . | 2 | 1 | 6 | 3 | 1 | 1 | — | 14 | 1.0 | 4 | 2 | 1 | — | — | — | — | 7 | 0.5 | 6 | 3 | 7 | 3 | 1 | 1 | — | 21 | 0.7 | | | |
| Всичко Total | 1941—1945 | 512 | 231 | 94 | 23 | 8 | 3 | 1 | 877 | 100.0 | 765 | 236 | 79 | 21 | 7 | 2 | — | 1110 | 100.0 | 1277 | 457 | 173 | 49 | 15 | 5 | 1 | 1987 | 100.0 | | | |
| | 1942 . . . | 595 | 274 | 101 | 35 | 13 | 3 | — | 1021 | 100.0 | 807 | 244 | 93 | 23 | 8 | 2 | — | 1187 | 100.0 | 1402 | 518 | 199 | 63 | 21 | 5 | — | 2208 | 100.0 | | | |
| | 1943 . . . | 355 | 131 | 75 | 17 | 7 | 3 | 1 | 639 | 100.0 | 759 | 221 | 72 | 27 | 5 | 3 | — | 1037 | 100.0 | 1114 | 402 | 147 | 44 | 12 | 6 | 1 | 1726 | 100.0 | | | |
| | 1944 . . . | 319 | 141 | 66 | 23 | 2 | 2 | 1 | 554 | 100.0 | 662 | 239 | 72 | 13 | 3 | 1 | 1 | 991 | 100.0 | 931 | 333 | 138 | 36 | 5 | 3 | 2 | 1545 | 100.0 | | | |
| | 1945 . . . | 372 | 348 | 144 | 35 | 10 | 4 | — | 1413 | 100.0 | 1013 | 269 | 96 | 18 | 8 | — | — | 1404 | 100.0 | 1835 | 617 | 240 | 53 | 18 | 4 | — | 2817 | 100.0 | | | |
| На сто Pour cent | 1941—1945 | 58.4 | 26.4 | 10.7 | 3.2 | 0.9 | 0.3 | 0.1 | 100.0 | 63.9 | 21.3 | 7.1 | 1.9 | 0.6 | 0.2 | — | 100.0 | 64.3 | 23.5 | 8.7 | 2.5 | 0.7 | 0.3 | 0.0 | 100.0 | | | | | | |
| | 1942 . . . | 58.3 | 26.8 | 9.9 | 3.4 | 1.3 | 0.3 | — | 100.0 | 68.0 | 20.5 | 8.2 | 2.4 | 0.7 | 0.2 | — | 100.0 | 63.5 | 23.5 | 9.0 | 2.9 | 0.9 | 0.2 | — | 100.0 | | | | | | |
| | 1943 . . . | 55.6 | 28.3 | 11.7 | 2.6 | 1.1 | 0.5 | 0.2 | 100.0 | 69.8 | 20.3 | 6.6 | 2.5 | 0.5 | 0.3 | — | 100.0 | 64.5 | 23.3 | 8.5 | 2.6 | 0.7 | 0.3 | 0.1 | 100.0 | | | | | | |
| | 1944 . . . | 57.6 | 25.4 | 11.9 | 4.1 | 0.4 | 0.4 | 0.2 | 100.0 | 66.8 | 24.1 | 7.3 | 1.3 | 0.3 | 0.1 | 0.1 | 100.0 | 63.5 | 24.6 | 9.0 | 2.3 | 0.3 | 0.2 | 0.1 | 100.0 | | | | | | |
| | 1945 . . . | 61.7 | 24.6 | 10.2 | 2.5 | 0.7 | 0.3 | — | 100.0 | 72.2 | 19.1 | 6.8 | 1.3 | 0.6 | — | — | 100.0 | 66.9 | 21.9 | 8.5 | 1.9 | 0.6 | 0.2 | — | 100.0 | | | | | | |

3. Бракоразводи по възраст на съпрузите
Divorces par âge des époux

| Възраст на мъжете в навършени години Age des hommes en années révolues | Средно годишно Moyennes annuelles | Възраст на жените в навършени години — Age des femmes en années révolues | | | | | | | | | | | | | | | | | |
|---|--------------------------------------|--|-------|-------|-------|-------|-------|-------|------------------------|----------------|--------------------|-------|-------|-------|-------|-------|-------|------------------------|----------------|
| | | до 20 jusqu'à | 20—24 | 25—29 | 30—34 | 35—39 | 40—49 | 50—59 | 60 и повече et plus | Всичко — Total | до 20 jusqu'à | 20—24 | 25—29 | 30—34 | 35—39 | 40—49 | 50—59 | 60 и повече et plus | Всичко — Total |
| | | брой — nombre | | | | | | | | | на сто — pour cent | | | | | | | | |
| В градовете — Dans les villes | | | | | | | | | | | | | | | | | | | |
| До Jusqu'à 20 | 1941—1945 | — | 1 | — | — | — | — | — | — | 1 | — | 0.1 | — | — | — | — | — | — | 0.1 |
| | 1942 | — | — | — | — | — | — | — | — | — | — | — | — | — | — | — | — | — | — |
| | 1943 | — | 2 | — | — | — | — | — | — | 2 | — | 0.3 | — | — | — | — | — | — | 0.3 |
| | 1944 | — | — | — | — | — | — | — | — | — | — | — | — | — | — | — | — | — | — |
| | 1945 | 3 | 2 | — | — | — | — | — | — | 5 | 0.2 | 0.2 | — | — | — | — | — | — | — |
| 20—24 | 1941—1945 | 9 | 26 | 5 | 2 | — | — | — | — | 42 | 1.0 | 3.0 | 0.6 | 0.2 | — | — | — | — | 4.8 |
| | 1942 | 2 | 20 | 6 | 2 | — | — | — | — | 30 | 0.2 | 2.0 | 0.5 | 0.2 | — | — | — | — | 2.9 |
| | 1943 | 10 | 20 | 5 | 1 | — | — | — | — | 35 | 1.6 | 3.1 | 0.8 | 0.1 | — | — | — | — | 5.6 |
| | 1944 | 2 | 25 | 2 | 1 | — | — | — | — | 30 | 0.3 | 4.5 | 0.4 | 0.2 | — | — | — | — | 5.4 |
| | 1945 | 23 | 53 | 11 | 1 | — | 1 | — | — | 89 | 1.6 | 3.7 | 0.8 | 0.1 | — | 0.1 | — | — | 6.3 |
| 25—29 | 1941—1945 | 6 | 56 | 46 | 12 | 2 | — | — | — | 122 | 0.7 | 6.4 | 5.2 | 1.4 | 0.2 | — | — | — | 13.9 |
| | 1942 | 3 | 61 | 64 | 24 | 3 | — | — | — | 155 | 0.3 | 6.0 | 6.3 | 2.3 | 0.3 | — | — | — | 15.2 |
| | 1943 | 3 | 39 | 24 | 11 | 2 | — | — | — | 79 | 0.5 | 6.1 | 3.8 | 1.7 | 0.3 | — | — | — | 12.4 |
| | 1944 | 3 | 41 | 23 | 6 | 1 | 1 | — | — | 75 | 0.5 | 7.4 | 4.1 | 1.1 | 0.2 | 0.2 | — | — | 13.5 |
| | 1945 | 17 | 104 | 68 | 16 | 3 | 2 | — | — | 210 | 1.2 | 7.4 | 4.8 | 1.1 | 0.2 | 0.2 | — | — | 14.9 |
| 30—34 | 1941—1945 | 3 | 50 | 83 | 65 | 14 | 3 | 1 | — | 219 | 0.3 | 5.7 | 9.5 | 7.4 | 1.6 | 0.4 | 0.1 | — | 25.0 |
| | 1942 | 4 | 48 | 98 | 91 | 14 | 2 | 1 | — | 258 | 0.4 | 4.7 | 9.6 | 8.9 | 1.4 | 0.2 | 0.1 | — | 25.3 |
| | 1943 | 3 | 39 | 76 | 42 | 9 | 2 | — | — | 171 | 0.5 | 6.1 | 11.9 | 6.6 | 1.4 | 0.3 | — | — | 26.8 |
| | 1944 | 5 | 41 | 54 | 45 | 6 | 2 | 2 | — | 155 | 0.9 | 7.4 | 9.7 | 8.1 | 1.1 | 0.4 | 0.4 | — | 28.0 |
| | 1945 | 2 | 92 | 103 | 98 | 33 | 6 | — | — | 334 | 0.2 | 6.5 | 7.3 | 6.9 | 2.3 | 0.4 | — | — | 23.6 |
| 35—39 | 1941—1945 | 1 | 15 | 42 | 70 | 44 | 10 | 1 | — | 183 | 0.1 | 1.7 | 4.8 | 8.0 | 5.0 | 1.1 | 0.1 | — | 20.8 |
| | 1942 | 2 | 13 | 62 | 83 | 50 | 15 | — | — | 225 | 0.2 | 1.3 | 6.1 | 8.1 | 4.9 | 1.5 | — | — | 22.1 |
| | 1943 | 1 | 11 | 28 | 46 | 30 | 7 | — | — | 123 | 0.1 | 1.7 | 4.4 | 7.2 | 4.7 | 1.1 | — | — | 19.2 |
| | 1944 | — | 14 | 21 | 34 | 28 | 4 | 2 | — | 103 | — | 2.5 | 3.8 | 6.1 | 5.1 | 0.7 | 0.4 | — | 18.6 |
| | 1945 | 3 | 29 | 64 | 117 | 73 | 16 | 1 | — | 303 | 0.2 | 2.0 | 4.5 | 8.3 | 5.2 | 1.1 | 0.1 | — | 21.4 |
| 40—49 | 1941—1945 | 1 | 5 | 16 | 43 | 61 | 71 | 8 | 1 | 206 | 0.1 | 0.6 | 1.8 | 4.9 | 7.0 | 8.1 | 0.9 | 0.1 | 23.5 |
| | 1942 | — | 4 | 17 | 55 | 70 | 89 | 8 | — | 243 | — | 0.4 | 1.7 | 5.4 | 6.8 | 8.7 | 0.8 | — | 23.8 |
| | 1943 | — | 4 | 11 | 30 | 49 | 50 | 4 | — | 148 | — | 0.6 | 1.7 | 4.7 | 7.7 | 7.8 | 0.7 | — | 23.2 |
| | 1944 | — | 6 | 4 | 22 | 43 | 47 | 2 | 1 | 125 | — | 1.1 | 0.7 | 4.0 | 7.8 | 8.5 | 0.3 | 0.2 | 22.6 |
| | 1945 | 1 | 6 | 27 | 60 | 93 | 105 | 19 | 1 | 312 | 0.1 | 0.4 | 1.9 | 4.2 | 6.6 | 7.4 | 1.4 | 0.1 | 22.1 |
| 50—59 | 1941—1945 | — | — | 2 | 3 | 9 | 38 | 21 | 3 | 76 | — | — | 0.2 | 0.4 | 1.0 | 4.3 | 2.4 | 0.4 | 8.7 |
| | 1942 | — | 1 | 1 | 3 | 8 | 39 | 23 | 5 | 80 | — | 0.1 | 0.1 | 0.3 | 0.8 | 3.8 | 2.2 | 0.5 | 7.8 |
| | 1943 | — | 1 | 3 | 2 | 11 | 26 | 14 | 1 | 58 | — | 0.2 | 0.5 | 0.3 | 1.7 | 4.1 | 2.2 | 0.1 | 9.1 |
| | 1944 | — | — | 1 | 2 | 7 | 20 | 13 | 2 | 45 | — | — | 0.2 | 0.4 | 1.3 | 3.6 | 2.3 | 0.3 | 8.1 |
| | 1945 | — | 1 | 1 | 5 | 13 | 62 | 34 | 4 | 120 | — | 0.1 | 0.1 | 0.3 | 0.9 | 4.4 | 2.4 | 0.3 | 8.5 |
| 60 и повече et plus | 1941—1945 | — | — | — | — | 1 | 7 | 12 | 8 | 23 | — | — | — | — | 0.1 | 0.8 | 1.4 | 0.9 | 3.2 |
| | 1942 | — | — | — | — | 1 | 7 | 13 | 9 | 30 | — | — | — | — | 0.1 | 0.7 | 1.2 | 0.9 | 2.9 |
| | 1943 | — | — | — | — | 1 | 5 | 8 | 8 | 22 | — | — | — | — | 0.1 | 0.8 | 1.3 | 1.2 | 3.4 |
| | 1944 | — | — | — | 1 | 1 | 5 | 4 | 10 | 21 | — | — | — | 0.2 | 0.9 | 0.7 | 1.8 | 3.8 | |
| | 1945 | — | — | — | — | 2 | 7 | 23 | 8 | 40 | — | — | — | — | 0.1 | 0.5 | 1.6 | 0.6 | 2.8 |
| Всичко Total | 1941—1945 | 20 | 153 | 194 | 195 | 131 | 129 | 43 | 12 | 877 | 2.2 | 17.5 | 22.1 | 22.3 | 14.9 | 14.7 | 4.9 | 1.4 | 100.0 |
| | 1942 | 11 | 147 | 248 | 253 | 146 | 152 | 45 | 14 | 1021 | 1.1 | 14.5 | 24.3 | 25.2 | 14.3 | 14.9 | 4.3 | 1.4 | 100.0 |
| | 1943 | 17 | 116 | 147 | 132 | 102 | 90 | 26 | 9 | 639 | 2.7 | 18.1 | 23.1 | 20.6 | 15.9 | 14.1 | 4.2 | 1.3 | 100.0 |
| | 1944 | 10 | 127 | 105 | 111 | 86 | 79 | 23 | 13 | 554 | 1.7 | 22.9 | 18.9 | 20.1 | 15.7 | 14.3 | 4.1 | 2.3 | 100.0 |
| | 1945 | 49 | 287 | 274 | 297 | 217 | 199 | 77 | 13 | 1413 | 3.5 | 20.3 | 19.4 | 20.9 | 15.3 | 14.1 | 5.5 | 1.0 | 100.0 |

3. Бракоразводи по възраст на съпрузите

Divorces par âge des époux

(Suite et fin)

(Продължение и край)

| Възраст на мъжете в навършени години Age des hommes en années révolues | Средно годишно Moyennes annuelles | Възраст на жените в навършени години — Age des femmes en années révolues | | | | | | | | | | | | | | | | | |
|---|--------------------------------------|--|-------|-------|-------|-------|-------|-------|------------------------|----------------|--------------------|-------|-------|-------|-------|-------|-------|------------------------|----------------|
| | | До 20 jusqu'à | 20—24 | 25—29 | 30—34 | 35—39 | 40—49 | 50—59 | 60 и повече et plus | Всичко — Total | До 20 jusqu'à | 20—24 | 25—29 | 30—34 | 35—39 | 40—49 | 50—59 | 60 и повече et plus | Всичко — Total |
| | | брой — nombre | | | | | | | | | на сто — pour cent | | | | | | | | |
| В селата — Dans les villages | | | | | | | | | | | | | | | | | | | |
| До 20 Jusqu'à | 1941—1945 | 11 | 8 | 1 | — | — | — | — | — | 20 | 1.0 | 0.8 | 0.0 | — | — | — | — | — | 1.8 |
| | 1942 | 5 | 6 | 1 | — | — | — | — | — | 12 | 0.4 | 0.5 | 0.1 | — | — | — | — | — | 1.0 |
| | 1943 | 9 | 11 | — | — | — | — | — | — | 20 | 0.8 | 1.0 | — | — | — | — | — | — | 1.8 |
| | 1944 | 21 | 9 | — | — | — | — | — | — | 30 | 2.1 | 0.9 | — | — | — | — | — | — | 3.0 |
| | 1945 | 11 | 9 | 1 | — | — | — | — | — | 21 | 0.8 | 0.6 | 0.1 | — | — | — | — | — | 1.5 |
| 20—24 | 1941—1945 | 26 | 135 | 33 | 4 | 1 | — | — | — | 199 | 2.3 | 12.2 | 3.0 | 0.4 | 0.0 | — | — | — | 17.9 |
| | 1942 | 20 | 112 | 30 | 4 | 1 | — | — | — | 167 | 1.7 | 9.4 | 2.5 | 0.4 | 0.1 | — | — | — | 14.1 |
| | 1943 | 21 | 139 | 35 | 4 | 1 | — | — | — | 200 | 1.9 | 12.8 | 3.2 | 0.4 | 0.1 | — | — | — | 18.4 |
| | 1944 | 38 | 144 | 34 | 3 | — | — | — | — | 219 | 3.9 | 14.5 | 3.4 | 0.3 | — | — | — | — | 22.1 |
| | 1945 | 38 | 211 | 45 | 8 | 1 | — | — | — | 303 | 2.7 | 15.0 | 3.2 | 0.6 | 0.1 | — | — | — | 21.6 |
| 25—29 | 1941—1945 | 8 | 98 | 111 | 43 | 7 | — | — | — | 267 | 0.7 | 8.9 | 10.0 | 3.9 | 0.6 | — | — | — | 24.1 |
| | 1942 | 6 | 82 | 141 | 54 | 6 | 2 | — | — | 291 | 0.5 | 6.9 | 11.9 | 4.5 | 0.5 | 0.2 | — | — | 24.5 |
| | 1943 | 5 | 93 | 91 | 46 | 4 | 1 | — | — | 245 | 0.5 | 9.0 | 8.3 | 4.2 | 0.4 | 0.1 | — | — | 22.5 |
| | 1944 | 8 | 77 | 80 | 36 | 7 | — | — | — | 208 | 0.8 | 7.8 | 8.1 | 3.6 | 0.7 | — | — | — | 21.0 |
| | 1945 | 13 | 143 | 118 | 40 | 12 | — | — | — | 326 | 0.9 | 10.2 | 8.4 | 2.8 | 0.9 | — | — | — | 23.2 |
| 30—34 | 1941—1945 | 2 | 37 | 75 | 85 | 23 | 6 | — | — | 228 | 0.2 | 3.3 | 6.8 | 7.6 | 2.1 | 0.5 | — | — | 20.5 |
| | 1942 | 2 | 28 | 90 | 117 | 37 | 6 | — | — | 280 | 0.2 | 2.4 | 7.6 | 9.8 | 3.1 | 0.5 | — | — | 23.6 |
| | 1943 | 2 | 40 | 73 | 80 | 16 | 9 | — | — | 220 | 0.2 | 3.7 | 6.7 | 7.3 | 1.5 | 0.8 | — | — | 20.2 |
| | 1944 | 2 | 39 | 60 | 72 | 20 | 3 | 2 | — | 198 | 0.2 | 4.0 | 6.1 | 7.3 | 2.0 | 0.3 | 0.2 | — | 20.1 |
| | 1945 | 3 | 61 | 94 | 81 | 31 | 7 | — | — | 277 | 0.2 | 4.3 | 6.7 | 5.8 | 2.2 | 0.5 | — | — | 19.7 |
| 35—39 | 1941—1945 | — | 8 | 19 | 48 | 58 | 19 | — | — | 152 | — | 0.7 | 1.7 | 4.3 | 5.3 | 1.7 | — | — | 13.7 |
| | 1942 | 1 | 5 | 25 | 50 | 81 | 20 | — | — | 182 | 0.1 | 0.4 | 2.1 | 4.2 | 6.8 | 1.7 | — | — | 15.3 |
| | 1943 | — | 10 | 18 | 43 | 58 | 22 | — | — | 151 | — | 0.9 | 1.7 | 4.0 | 5.3 | 2.0 | — | — | 13.9 |
| | 1944 | — | 14 | 15 | 44 | 51 | 15 | — | — | 139 | — | 1.4 | 1.5 | 4.4 | 5.2 | 1.5 | — | — | 14.0 |
| | 1945 | — | 7 | 22 | 61 | 54 | 23 | — | — | 167 | — | 0.5 | 1.6 | 4.3 | 3.9 | 1.6 | — | — | 11.9 |
| 40—49 | 1941—1945 | — | 2 | 6 | 20 | 36 | 68 | 8 | — | 140 | — | 0.2 | 0.5 | 1.8 | 3.3 | 6.1 | 0.7 | — | 12.6 |
| | 1942 | — | — | 7 | 18 | 34 | 86 | 9 | 1 | 155 | — | — | 0.6 | 1.5 | 2.9 | 7.2 | 0.7 | 0.1 | 13.0 |
| | 1943 | — | 3 | 7 | 14 | 37 | 72 | 10 | — | 143 | — | 0.3 | 0.7 | 1.3 | 3.3 | 6.7 | 0.9 | — | 13.2 |
| | 1944 | — | 1 | 6 | 12 | 32 | 63 | 6 | — | 120 | — | 0.1 | 0.6 | 1.2 | 3.2 | 6.4 | 0.6 | — | 12.1 |
| | 1945 | 1 | 5 | 5 | 36 | 35 | 76 | 12 | — | 170 | 0.1 | 0.4 | 0.3 | 2.6 | 2.4 | 5.4 | 0.9 | — | 12.1 |
| 50—59 | 1941—1945 | — | — | — | 1 | 5 | 21 | 30 | 2 | 59 | — | — | — | 0.1 | 0.4 | 1.9 | 2.7 | 0.2 | 5.3 |
| | 1942 | — | 1 | 1 | 1 | 6 | 19 | 31 | 1 | 60 | — | 0.1 | 0.1 | 0.1 | 0.5 | 1.6 | 2.6 | 0.1 | 5.1 |
| | 1943 | — | — | 1 | 2 | 4 | 26 | 32 | 4 | 69 | — | — | 0.1 | 0.2 | 0.4 | 2.4 | 2.9 | 0.4 | 6.4 |
| | 1944 | — | — | — | — | 1 | 15 | 23 | 3 | 42 | — | — | — | — | 0.1 | 1.5 | 2.3 | 0.3 | 4.2 |
| | 1945 | — | — | 1 | 2 | 6 | 23 | 38 | 2 | 72 | — | — | 0.1 | 0.1 | 0.4 | 1.6 | 2.7 | 0.2 | 5.1 |
| 60 и повече et plus | 1941—1945 | — | — | — | — | 1 | 5 | 19 | 20 | 45 | — | — | — | — | 0.1 | 0.5 | 1.7 | 1.8 | 4.1 |
| | 1942 | — | — | — | 2 | 1 | 6 | 13 | 18 | 40 | — | — | — | 0.2 | 0.1 | 0.5 | 1.1 | 1.5 | 3.4 |
| | 1943 | — | — | — | — | — | 8 | 20 | 11 | 39 | — | — | — | — | — | 0.7 | 1.9 | 1.0 | 3.6 |
| | 1944 | — | — | 1 | — | 2 | 1 | 15 | 16 | 35 | — | — | 0.1 | — | 0.2 | 0.1 | 1.5 | 1.6 | 3.5 |
| | 1945 | — | — | — | — | — | 8 | 28 | 32 | 68 | — | — | — | — | — | 0.6 | 2.0 | 2.3 | 4.9 |
| Всичко Total | 1941—1945 | 47 | 288 | 245 | 201 | 131 | 119 | 57 | 22 | 1 110 | 4.2 | 26.1 | 22.0 | 18.1 | 11.8 | 10.7 | 5.1 | 2.0 | 100.0 |
| | 1942 | 34 | 234 | 295 | 24.6 | 166 | 139 | 53 | 20 | 1 187 | 2.9 | 19.7 | 24.9 | 20.7 | 14.0 | 11.7 | 4.4 | 1.7 | 100.0 |
| | 1943 | 37 | 301 | 225 | 189 | 120 | 138 | 62 | 15 | 1 037 | 3.4 | 27.7 | 20.7 | 17.4 | 11.0 | 12.7 | 5.7 | 1.4 | 100.0 |
| | 1944 | 69 | 284 | 196 | 167 | 133 | 97 | 46 | 19 | 931 | 7.0 | 28.7 | 19.8 | 16.8 | 11.4 | 9.8 | 4.6 | 1.9 | 100.0 |
| | 1945 | 65 | 436 | 286 | 228 | 139 | 157 | 78 | 34 | 1 404 | 4.7 | 31.0 | 20.4 | 16.2 | 9.9 | 9.7 | 5.6 | 2.5 | 100.0 |

4. Бракоразводи според законното и действително траене на расторгнатите бракове
Divorces d'après la durée juridique et effective des mariages dissous

| Възраст на жените в навършени години Age des femmes en années révolues | Средно годишно Moyennes annuelles | Законно траене на брака Durée juridique du mariage | | | | | | | Действително траене на брака Durée effective du mariage | | | | | | | Всичко Total | % | | | | |
|---|--------------------------------------|---|-----|-----|-----|-------|-------|-------|--|-----------------|-----------------------------|-----|-----|-----|-------|-----------------|---|-------|-------|---------------------------|-----------------|
| | | до 1 година jusqu'à 1 an | 1-2 | 3-4 | 5-9 | 10-14 | 15-19 | 20-24 | 25 и повече 25 et plus | Всичко Total | до 1 година jusqu'à 1 an | 1-2 | 3-4 | 5-9 | 10-14 | | | 15-19 | 20-24 | 25 и повече 25 et plus | Всичко Total |
| | | | | | | | | | | | | | | | | | | | | | |

В градовете — Dans les villes

| | | | | | | | | | | | | | | | | | | | | | |
|------------------------|---------------------|---------------------|------|------|------|------|------|-----|-----|-------|-------|------|------|------|------|-----|-----|-----|-------|------|-------|
| До Jusqu'à | 20 | 1941—1945 | 2 | 13 | 5 | — | — | — | — | 20 | 2.2 | 50 | 33 | 6 | 1 | — | — | — | 90 | 10.3 | |
| | | 1942 | 1 | 6 | 3 | 1 | — | — | — | 11 | 1.1 | 56 | 32 | 6 | 3 | 1 | — | — | 98 | 9.6 | |
| | | 1943 | 1 | 12 | 4 | — | — | — | — | 17 | 2.7 | 47 | 32 | 5 | — | — | — | — | 84 | 13.1 | |
| | | 1944 | — | 7 | 3 | — | — | — | — | 10 | 1.7 | 37 | 18 | 5 | — | — | — | — | 60 | 10.8 | |
| | | 1945 | 8 | 32 | 9 | — | — | — | — | 49 | 3.5 | 78 | 63 | 11 | — | — | — | — | 152 | 10.7 | |
| 20—24 | 1941—1945 | 3 | 44 | 57 | 48 | 1 | — | — | 153 | 17.5 | 52 | 82 | 56 | 30 | 1 | — | — | 221 | 25.2 | | |
| | 1942 | 2 | 47 | 51 | 45 | 2 | — | — | 147 | 14.5 | 69 | 91 | 62 | 28 | 1 | — | — | 251 | 24.6 | | |
| | 1943 | 1 | 24 | 47 | 44 | — | — | — | 116 | 18.1 | 44 | 67 | 49 | 17 | — | 1 | — | 178 | 27.9 | | |
| | 1944 | — | 44 | 45 | 38 | — | — | — | 127 | 22.9 | 39 | 57 | 36 | 25 | 2 | — | — | 159 | 28.7 | | |
| | 1945 | 10 | 82 | 112 | 82 | 1 | — | — | 287 | 20.3 | 75 | 130 | 88 | 62 | — | — | — | 355 | 25.1 | | |
| 25—29 | 1941—1945 | 3 | 22 | 33 | 103 | 28 | — | — | 194 | 22.1 | 35 | 41 | 42 | 86 | 18 | — | — | 222 | 25.3 | | |
| | 1942 | 1 | 32 | 41 | 139 | 35 | — | — | 248 | 24.3 | 51 | 46 | 59 | 94 | 22 | 1 | — | 273 | 26.7 | | |
| | 1943 | 1 | 19 | 20 | 78 | 29 | — | — | 147 | 23.1 | 24 | 38 | 19 | 64 | 13 | — | — | 158 | 24.7 | | |
| | 1944 | 1 | 9 | 18 | 54 | 23 | — | — | 105 | 18.9 | 17 | 26 | 23 | 47 | 14 | — | — | 127 | 22.9 | | |
| | 1945 | 11 | 28 | 50 | 159 | 26 | — | — | 274 | 19.4 | 51 | 54 | 55 | 131 | 28 | — | — | 319 | 22.6 | | |
| 30—34 | 1941—1945 | 1 | 13 | 21 | 71 | 70 | 18 | 1 | 195 | 22.3 | 17 | 21 | 16 | 44 | 48 | 10 | 1 | — | 157 | 17.9 | |
| | 1942 | 1 | 20 | 27 | 92 | 90 | 26 | 2 | 258 | 25.2 | 21 | 30 | 24 | 42 | 50 | 11 | — | 178 | 17.4 | | |
| | 1943 | — | 7 | 13 | 50 | 47 | 15 | — | 132 | 20.6 | 9 | 11 | 12 | 33 | 39 | 13 | — | 117 | 18.3 | | |
| | 1944 | 1 | 5 | 18 | 35 | 44 | 8 | — | 111 | 20.1 | 8 | 7 | 10 | 22 | 38 | 6 | 1 | — | 92 | 16.6 | |
| | 1945 | 4 | 22 | 27 | 112 | 106 | 26 | — | 297 | 20.9 | 27 | 41 | 24 | 75 | 82 | 14 | — | 263 | 18.6 | | |
| 35—39 | 1941—1945 | 2 | 6 | 9 | 27 | 41 | 39 | 7 | 131 | 14.9 | 8 | 8 | 7 | 16 | 22 | 19 | 5 | — | 85 | 9.7 | |
| | 1942 | 3 | 6 | 7 | 35 | 37 | 49 | 9 | 146 | 14.3 | 14 | 8 | 7 | 20 | 28 | 27 | 8 | — | 112 | 11.0 | |
| | 1943 | — | 3 | 5 | 19 | 34 | 36 | 5 | 102 | 15.9 | 4 | 8 | 1 | 8 | 12 | 13 | 3 | — | 49 | 7.7 | |
| | 1944 | — | 7 | 6 | 11 | 29 | 25 | 7 | 86 | 15.7 | 10 | 5 | 4 | 9 | 14 | 8 | 1 | — | 51 | 9.2 | |
| | 1945 | 4 | 10 | 22 | 45 | 75 | 51 | 10 | 217 | 15.3 | 9 | 15 | 16 | 30 | 30 | 27 | 7 | — | 134 | 9.5 | |
| 40—49 | 1941—1945 | 1 | 4 | 7 | 17 | 20 | 29 | 37 | 129 | 14.7 | 8 | 9 | 7 | 12 | 9 | 16 | 13 | 4 | 78 | 8.9 | |
| | 1942 | — | 3 | 6 | 26 | 25 | 39 | 42 | 152 | 14.9 | 5 | 10 | 9 | 13 | 9 | 20 | 8 | 7 | 81 | 7.9 | |
| | 1943 | 1 | 3 | 5 | 6 | 9 | 18 | 40 | 90 | 14.1 | 3 | 4 | 5 | 5 | 3 | 10 | 8 | 1 | 39 | 6.1 | |
| | 1944 | — | 1 | 8 | 12 | 10 | 18 | 21 | 79 | 14.3 | 6 | 6 | 2 | 7 | 7 | 10 | 8 | 3 | 49 | 8.9 | |
| | 1945 | 2 | 11 | 9 | 25 | 36 | 35 | 53 | 199 | 14.1 | 14 | 18 | 13 | 25 | 16 | 26 | 32 | 7 | 151 | 10.7 | |
| 50—59 | 1941—1945 | — | 2 | 4 | 6 | 6 | 6 | 8 | 43 | 4.9 | 4 | 3 | 2 | 4 | 2 | 3 | 1 | 2 | 21 | 2.4 | |
| | 1942 | — | 2 | 4 | 2 | 8 | 6 | 10 | 45 | 4.3 | 4 | 3 | 2 | 3 | 4 | 5 | 1 | 3 | 25 | 2.5 | |
| | 1943 | — | 2 | 1 | 4 | 1 | 4 | 5 | 26 | 4.2 | 1 | 5 | — | 3 | 1 | 1 | — | 11 | 1.7 | | |
| | 1944 | — | — | 1 | 4 | 5 | 2 | 4 | 23 | 4.1 | — | 5 | 1 | 2 | 2 | 2 | — | 3 | 15 | 2.7 | |
| | 1945 | 3 | 4 | 6 | 12 | 13 | 9 | 14 | 77 | 5.5 | 8 | 3 | 5 | 5 | 3 | 3 | 3 | 5 | 35 | 2.5 | |
| 60 и повече et plus | 1941—1945 | — | 1 | 1 | 2 | 2 | 1 | 1 | 12 | 1.4 | 1 | — | — | — | — | 1 | — | 1 | 3 | 0.3 | |
| | 1942 | — | — | 2 | 3 | 3 | 1 | 1 | 14 | 1.4 | 2 | — | — | 1 | — | — | — | 3 | 0.3 | | |
| | 1943 | — | 1 | — | 2 | 1 | — | 2 | 9 | 1.3 | — | 1 | — | 1 | — | — | — | 3 | 0.5 | | |
| | 1944 | — | — | 1 | 2 | 2 | 2 | — | 13 | 2.3 | 1 | — | — | — | — | — | — | 1 | 0.2 | | |
| | 1945 | — | 1 | 1 | 2 | 1 | — | 1 | 13 | 1.0 | — | — | 2 | — | — | — | — | 2 | 4 | 0.3 | |
| Всичко Total | 1941—1945 | 12 | 105 | 137 | 279 | 168 | 93 | 54 | 29 | 877 | 100.0 | 175 | 197 | 135 | 193 | 100 | 49 | 20 | 7 | 877 | 100.0 |
| | 1942 | 8 | 116 | 141 | 343 | 209 | 121 | 64 | 28 | 1021 | 100.0 | 222 | 220 | 169 | 204 | 115 | 64 | 17 | 10 | 102 | 100.0 |
| | 1943 | 4 | 71 | 95 | 203 | 121 | 75 | 52 | 18 | 639 | 100.0 | 132 | 166 | 91 | 131 | 63 | 39 | 11 | 1 | 6.9 | 100.0 |
| | 1944 | 2 | 73 | 100 | 156 | 113 | 55 | 32 | 23 | 554 | 100.0 | 118 | 124 | 81 | 112 | 77 | 26 | 10 | 6 | 554 | 100.0 |
| | 1945 | 42 | 190 | 236 | 437 | 258 | 121 | 78 | 51 | 1413 | 100.0 | 262 | 324 | 214 | 328 | 159 | 70 | 42 | 14 | 1413 | 100.0 |
| На 100 Four cent | 1941—1945 | 1.4 | 12.0 | 15.6 | 31.8 | 19.1 | 10.6 | 6.2 | 3.3 | 100.0 | 19.9 | 22.5 | 15.5 | 22.0 | 11.4 | 5.6 | 2.3 | 0.8 | 100.0 | | |
| | 1942 | 0.8 | 11.4 | 13.8 | 33.6 | 19.6 | 11.8 | 6.3 | 2.7 | 100.0 | 21.7 | 21.5 | 16.5 | 20.0 | 11.3 | 6.3 | 1.7 | 1.0 | 100.0 | | |
| | 1943 | 0.6 | 11.1 | 14.9 | 31.8 | 18.9 | 11.7 | 8.2 | 2.8 | 100.0 | 20.7 | 26.0 | 14.2 | 20.5 | 10.6 | 6.1 | 1.7 | 0.2 | 100.0 | | |
| | 1944 | 0.4 | 13.2 | 18.0 | 28.2 | 20.4 | 9.9 | 5.8 | 4.1 | 100.0 | 21.3 | 22.4 | 14.6 | 20.2 | 13.9 | 4.7 | 1.8 | 1.1 | 100.0 | | |
| | 1945 | 3.0 | 19.4 | 16.7 | 30.9 | 18.3 | 8.6 | 5.5 | 3.6 | 100.0 | 18.5 | 22.9 | 15.1 | 23.2 | 11.3 | 5.0 | 3.0 | 1.0 | 100.0 | | |

4. Бракоразводи според законното и действително траене на расторгнатите бракове
(Продължение и край) Divorces d'après la durée juridique et effective des mariages dissous (Suite et fin)

| Възраст на жените в навършени години Age des femmes en années révolues | Средно годишно Moyennes annuelles | Законно траене на брака Durée juridique du mariage | | | | | | | | | Действително траене на брака Durée effective du mariage | | | | | | | | | | |
|---|--------------------------------------|---|------|------|------|-------|-------|-------|------------------------|-----------------|--|------|------|------|-------|-------|-------|------------------------|-----------------|------|---------------|
| | | до 1 година jusqu'à 1 an | 1—2 | 3—4 | 5—9 | 10—14 | 15—19 | 20—24 | 25 и повече et plus | Всичко Total | до 1 година jusqu'à 1 an | 1—2 | 3—4 | 5—9 | 10—14 | 15—19 | 20—24 | 25 и повече et plus | Всичко Total | | |
| | | | | | | | | | | | | | | | | | | | | | брой — nombre |
| В селата — Dans les villages | | | | | | | | | | | | | | | | | | | | | |
| До 20 jusqu'à 20 | 1941—1945 | 4 | 33 | 10 | — | — | — | — | 47 | 4.2 | 136 | 67 | 7 | 1 | 1 | — | — | — | 212 | 19.1 | |
| | 1942 . . . | 1 | 25 | 8 | — | — | — | — | 34 | 2.9 | 140 | 61 | 5 | 2 | — | — | — | — | 208 | 17.5 | |
| | 1943 . . . | 4 | 23 | 10 | — | — | — | — | 37 | 3.4 | 141 | 65 | 6 | 1 | 1 | — | — | — | 214 | 19.7 | |
| | 1944 . . . | 4 | 49 | 16 | — | — | — | — | 69 | 7.0 | 129 | 63 | 7 | — | — | — | — | 1 | 200 | 20.2 | |
| | 1945 . . . | 8 | 46 | 12 | — | — | — | — | 66 | 4.7 | 186 | 97 | 11 | 1 | — | — | — | — | 295 | 21.0 | |
| 20—24 | 1941—1945 | 4 | 82 | 129 | 73 | — | — | — | 288 | 26.1 | 133 | 150 | 68 | 33 | 1 | — | — | — | 385 | 34.7 | |
| | 1942 . . . | 2 | 53 | 123 | 45 | 1 | — | — | 234 | 19.7 | 163 | 149 | 79 | 38 | — | — | — | — | 429 | 36.1 | |
| | 1943 . . . | 1 | 85 | 141 | 73 | 1 | — | — | 301 | 27.7 | 126 | 148 | 54 | 32 | 1 | — | — | — | 361 | 33.2 | |
| | 1944 . . . | 3 | 69 | 134 | 78 | — | — | — | 284 | 28.7 | 104 | 147 | 67 | 33 | — | — | — | — | 351 | 35.4 | |
| | 1945 . . . | 11 | 146 | 156 | 123 | — | — | — | 436 | 31.1 | 159 | 193 | 90 | 41 | 3 | — | — | — | 486 | 34.6 | |
| 25—29 | 1941—1945 | 1 | 20 | 54 | 143 | 27 | — | — | 245 | 22.0 | 42 | 57 | 39 | 82 | 18 | — | — | — | 238 | 21.4 | |
| | 1942 . . . | 2 | 22 | 63 | 176 | 32 | — | — | 295 | 24.9 | 56 | 52 | 39 | 100 | 21 | 1 | — | — | 269 | 22.7 | |
| | 1943 . . . | — | 13 | 55 | 133 | 24 | — | — | 225 | 20.7 | 39 | 52 | 37 | 83 | 14 | — | — | — | 225 | 20.7 | |
| | 1944 . . . | 1 | 16 | 44 | 108 | 27 | — | — | 196 | 19.8 | 39 | 57 | 40 | 82 | 15 | — | — | — | 233 | 23.5 | |
| | 1945 . . . | — | 35 | 61 | 163 | 24 | 3 | — | 286 | 20.4 | 41 | 67 | 46 | 84 | 27 | — | — | — | 265 | 18.9 | |
| 30—34 | 1941—1945 | 1 | 6 | 19 | 78 | 80 | 17 | — | 201 | 18.1 | 11 | 15 | 16 | 32 | 37 | 4 | — | — | 115 | 10.4 | |
| | 1942 . . . | — | 6 | 20 | 88 | 107 | 24 | 1 | 246 | 20.7 | 12 | 14 | 16 | 36 | 32 | 5 | — | — | 115 | 9.7 | |
| | 1943 . . . | 1 | 8 | 13 | 74 | 75 | 17 | 1 | 189 | 17.4 | 15 | 17 | 21 | 25 | 39 | 5 | — | — | 122 | 11.2 | |
| | 1944 . . . | — | 1 | 16 | 72 | 66 | 12 | — | 167 | 16.8 | 5 | 7 | 13 | 26 | 37 | 2 | — | — | 90 | 9.1 | |
| | 1945 . . . | 2 | 6 | 17 | 94 | 91 | 18 | — | 228 | 16.2 | 13 | 26 | 17 | 43 | 43 | 2 | — | — | 144 | 10.3 | |
| 35—39 | 1941—1945 | — | 4 | 5 | 20 | 38 | 54 | 10 | 131 | 11.8 | 6 | 10 | 3 | 11 | 16 | 15 | 2 | — | 63 | 5.7 | |
| | 1942 . . . | — | 4 | 8 | 17 | 57 | 66 | 14 | 166 | 14.0 | 7 | 11 | 5 | 14 | 19 | 18 | 2 | — | 76 | 6.4 | |
| | 1943 . . . | — | 4 | 1 | 23 | 26 | 58 | 8 | 120 | 11.0 | 4 | 11 | 2 | 11 | 22 | 9 | 3 | — | 62 | 5.7 | |
| | 1944 . . . | — | 2 | 2 | 16 | 39 | 44 | 10 | 113 | 11.4 | 1 | 9 | 1 | 4 | 13 | 16 | — | — | 44 | 4.4 | |
| | 1945 . . . | — | 4 | 10 | 29 | 39 | 49 | 8 | 139 | 9.9 | 15 | 11 | 6 | 11 | 16 | 17 | 4 | — | 80 | 5.7 | |
| 40—49 | 1941—1945 | — | 3 | 5 | 16 | 17 | 27 | 39 | 119 | 10.7 | 6 | 8 | 7 | 10 | 7 | 8 | 9 | 2 | 57 | 5.1 | |
| | 1942 . . . | — | 3 | 2 | 18 | 20 | 35 | 53 | 139 | 11.7 | 8 | 9 | 7 | 11 | 7 | 8 | 7 | 1 | 58 | 4.9 | |
| | 1943 . . . | — | 3 | 6 | 17 | 25 | 28 | 44 | 138 | 12.7 | 8 | 9 | 6 | 14 | 6 | 8 | 13 | 2 | 66 | 6.1 | |
| | 1944 . . . | — | 2 | 5 | 10 | 8 | 20 | 37 | 15 | 9.8 | 3 | 6 | 8 | 8 | 5 | 7 | 5 | 1 | 43 | 4.3 | |
| | 1945 . . . | — | 6 | 8 | 25 | 14 | 30 | 38 | 137 | 9.7 | 3 | 10 | 10 | 12 | 12 | 8 | 15 | 3 | 73 | 5.2 | |
| 50—59 | 1941—1945 | — | 2 | 4 | 8 | 8 | 6 | 11 | 57 | 5.1 | 4 | 5 | 5 | 6 | 4 | 3 | 3 | 4 | 34 | 3.1 | |
| | 1942 . . . | — | 1 | 4 | 4 | 11 | 7 | 10 | 53 | 4.4 | 1 | 3 | 2 | 5 | 8 | 2 | 1 | 5 | 27 | 2.3 | |
| | 1943 . . . | — | 1 | 1 | 13 | 9 | 7 | 16 | 62 | 5.7 | 2 | 4 | 6 | 5 | 3 | 2 | 4 | 4 | 30 | 2.8 | |
| | 1944 . . . | — | 2 | 2 | 8 | 2 | 1 | 12 | 46 | 4.6 | — | 5 | 2 | 3 | 4 | — | 5 | 4 | 23 | 2.4 | |
| | 1945 . . . | 2 | 5 | 8 | 12 | 11 | 9 | 6 | 78 | 5.6 | 12 | 6 | 6 | 6 | 8 | 6 | 4 | 4 | 52 | 3.7 | |
| 60 и повече et plus | 1941—1945 | — | 1 | 1 | 3 | 2 | 4 | 4 | 22 | 2.0 | 1 | 1 | 1 | 1 | — | — | 1 | 1 | 6 | 0.5 | |
| | 1942 . . . | — | — | 2 | 3 | 2 | 2 | 5 | 20 | 1.7 | 1 | — | 1 | 2 | — | — | — | — | 5 | 0.4 | |
| | 1943 . . . | — | 1 | 2 | 2 | 1 | 1 | 3 | 15 | 1.4 | 2 | 2 | — | — | — | — | — | — | 7 | 0.6 | |
| | 1944 . . . | — | 2 | 1 | 2 | 1 | 7 | 1 | 19 | 1.9 | 1 | 4 | — | 1 | — | — | — | — | 7 | 0.7 | |
| | 1945 . . . | — | 1 | 1 | 3 | 3 | 5 | 10 | 34 | 2.4 | 1 | — | 1 | — | 3 | 2 | 2 | — | 9 | 0.6 | |
| Всичко Total | 1941—1945 | 10 | 151 | 227 | 341 | 172 | 108 | 64 | 37 | 1110 | 100.0 | 339 | 313 | 146 | 176 | 84 | 30 | 15 | 7 | 1110 | 100.0 |
| | 1942 . . . | 5 | 119 | 235 | 351 | 230 | 134 | 83 | 30 | 1187 | 100.0 | 388 | 299 | 154 | 208 | 87 | 35 | 10 | 6 | 1187 | 100.0 |
| | 1943 . . . | 6 | 138 | 229 | 335 | 161 | 111 | 72 | 35 | 1087 | 100.0 | 337 | 303 | 132 | 171 | 86 | 24 | 22 | 7 | 1037 | 100.0 |
| | 1944 . . . | 8 | 143 | 220 | 294 | 143 | 84 | 60 | 39 | 991 | 100.0 | 282 | 298 | 138 | 157 | 74 | 25 | 10 | 7 | 991 | 100.0 |
| | 1945 . . . | 23 | 249 | 273 | 449 | 182 | 114 | 62 | 52 | 1404 | 100.0 | 430 | 410 | 187 | 198 | 112 | 35 | 25 | 7 | 1404 | 100.0 |
| На 100 pour cent | 1941—1945 | 0.9 | 13.6 | 20.5 | 30.7 | 15.5 | 9.7 | 5.8 | 3.3 | 100.0 | 30.5 | 28.2 | 13.2 | 15.9 | 7.6 | 2.7 | 1.3 | 0.6 | 100.0 | | |
| | 1942 . . . | 0.4 | 10.0 | 19.8 | 29.6 | 19.4 | 11.3 | 7.0 | 2.5 | 100.0 | 32.7 | 25.2 | 13.0 | 17.5 | 7.3 | 3.0 | 0.8 | 0.5 | 100.0 | | |
| | 1943 . . . | 0.5 | 12.7 | 21.1 | 30.8 | 14.8 | 10.2 | 6.6 | 3.2 | 100.0 | 31.0 | 23.3 | 12.2 | 15.7 | 7.9 | 2.2 | 2.0 | 0.7 | 100.0 | | |
| | 1944 . . . | 0.8 | 14.4 | 22.2 | 29.7 | 14.4 | 8.5 | 6.1 | 3.9 | 100.0 | 28.5 | 30.1 | 13.9 | 15.8 | 7.5 | 2.5 | 1.0 | 0.7 | 100.0 | | |
| | 1945 . . . | 1.6 | 17.7 | 19.5 | 32.0 | 13.0 | 8.1 | 4.4 | 3.7 | 100.0 | 30.6 | 29.2 | 13.3 | 14.1 | 8.0 | 2.5 | 1.8 | 0.5 | 100.0 | | |

2. Живородени и мъртвородени по законност — Nés vivants et mort-nés d'après la légitimité

| Години Années | Живородени Nés vivants | | | | Мъртвородени Mort-nés | | | | Мъртвородени на 1000 живородени Mort-nés pour nés vivants | | | |
|------------------|---------------------------|--------|--------------------------|--------|--------------------------|--------|--------------------------|--------|---|--------|--------------------------|--------|
| | законни légitimes | | незаконни illégitimes | | законни légitimes | | незаконни illégitimes | | законни légitimes | | незаконни illégitimes | |
| | м h | ж f | м h | ж f | м h | ж f | м h | ж f | м h | ж f | м h | ж f |

| Години Années | Живородени Nés vivants | | | | Мъртвородени Mort-nés | | | | Мъртвородени на 1000 живородени Mort-nés pour nés vivants | | | | | | | | | |
|------------------|---------------------------|--------|--------|--------|--------------------------|--------|--------|--------|---|--------|--------|--------|------|------|------|------|------|------|
| | м h | ж f | м h | ж f | м h | ж f | м h | ж f | м h | ж f | м h | ж f | | | | | | |
| 1912 | 13 456 | 12 538 | 25 994 | 177 | 148 | 325 | 630 | 285 | 344 | 285 | 630 | 11 | 25.6 | 22.3 | 27.4 | 33.9 | 33.8 | 33.8 |
| 1927 | 14 443 | 13 549 | 27 992 | 417 | 344 | 761 | 1 505 | 211 | 294 | 211 | 505 | 10 | 20.4 | 15.6 | 18.1 | 7.2 | 20.3 | 13.1 |
| 1928 | 13 770 | 13 120 | 26 890 | 406 | 388 | 794 | 524 | 209 | 315 | 209 | 524 | 20 | 22.9 | 15.9 | 19.5 | 32.0 | 18.0 | 25.2 |
| 1929 | 13 471 | 12 649 | 26 120 | 400 | 403 | 809 | 530 | 218 | 312 | 218 | 530 | 19 | 23.2 | 17.2 | 20.3 | 30.0 | 17.1 | 23.5 |
| 1930 | 14 312 | 13 543 | 27 855 | 556 | 501 | 1 057 | 625 | 262 | 363 | 262 | 625 | 33 | 25.4 | 19.3 | 22.4 | 43.2 | 18.0 | 31.2 |
| 1931 | 13 683 | 12 781 | 26 464 | 541 | 534 | 1 078 | 662 | 251 | 411 | 251 | 662 | 35 | 30.0 | 19.6 | 25.0 | 40.4 | 24.3 | 32.5 |
| 1932 | 13 986 | 13 225 | 27 211 | 611 | 555 | 1 166 | 695 | 272 | 423 | 272 | 695 | 43 | 30.2 | 20.6 | 25.5 | 39.3 | 34.2 | 36.9 |
| 1933 | 13 422 | 12 801 | 26 223 | 655 | 694 | 1 350 | 710 | 297 | 413 | 297 | 710 | 39 | 30.8 | 23.2 | 27.1 | 38.1 | 20.2 | 28.9 |
| 1934 | 13 376 | 12 687 | 26 063 | 736 | 683 | 1 419 | 643 | 265 | 378 | 265 | 643 | 38 | 28.3 | 20.9 | 24.7 | 27.2 | 26.4 | 26.8 |
| 1935 | 12 422 | 11 712 | 24 134 | 690 | 618 | 1 308 | 581 | 269 | 312 | 269 | 581 | 21 | 25.1 | 23.0 | 24.1 | 30.4 | 17.8 | 24.5 |
| 1936 | 12 219 | 11 430 | 23 649 | 684 | 654 | 1 338 | 620 | 282 | 338 | 282 | 620 | 29 | 27.7 | 24.7 | 26.2 | 42.4 | 18.3 | 30.6 |
| 1937 | 11 837 | 10 961 | 22 798 | 703 | 671 | 1 374 | 513 | 223 | 290 | 223 | 513 | 41 | 24.5 | 20.3 | 22.5 | 22.8 | 37.3 | 29.8 |
| 1938 | 11 430 | 10 785 | 22 215 | 661 | 689 | 1 350 | 571 | 264 | 307 | 264 | 571 | 25 | 25.9 | 24.5 | 25.7 | 33.3 | 36.3 | 34.8 |
| 1939 | 11 583 | 10 899 | 22 482 | 766 | 739 | 1 505 | 526 | 239 | 287 | 239 | 526 | 52 | 24.8 | 21.9 | 23.4 | 39.2 | 29.8 | 34.6 |
| 1940 | 11 784 | 11 052 | 22 836 | 698 | 774 | 1 472 | 577 | 265 | 312 | 265 | 577 | 48 | 26.5 | 24.0 | 25.3 | 28.7 | 36.2 | 32.6 |
| 1941 | 12 959 | 12 071 | 25 030 | 774 | 746 | 1 520 | 589 | 265 | 324 | 265 | 589 | 19 | 25.0 | 22.0 | 23.5 | 24.5 | 36.2 | 30.3 |
| 1942 | 14 893 | 14 200 | 29 093 | 849 | 830 | 1 649 | 615 | 295 | 319 | 295 | 615 | 21 | 21.4 | 20.8 | 21.1 | 29.4 | 26.3 | 27.9 |
| 1943 | 15 371 | 14 270 | 29 641 | 709 | 660 | 1 369 | 650 | 303 | 347 | 303 | 650 | 33 | 22.6 | 21.2 | 21.9 | 28.2 | 19.7 | 24.1 |
| 1944 | 15 569 | 14 411 | 29 980 | 653 | 643 | 1 301 | 560 | 263 | 297 | 263 | 560 | 41 | 19.1 | 18.2 | 18.7 | 35.2 | 27.8 | 31.5 |
| 1945 | 18 051 | 16 985 | 35 036 | 710 | 689 | 1 399 | 703 | 350 | 353 | 350 | 703 | 38 | 19.6 | 20.6 | 20.1 | 35.2 | 18.9 | 27.2 |

В градове — Dans les villes

| Години Années | Живородени Nés vivants | | | | Мъртвородени Mort-nés | | | | Мъртвородени на 1000 живородени Mort-nés pour nés vivants | | | | | | | | | |
|------------------|---------------------------|--------|--------|--------|--------------------------|--------|--------|--------|---|--------|--------|--------|------|------|------|------|------|------|
| | м h | ж f | м h | ж f | м h | ж f | м h | ж f | м h | ж f | м h | ж f | | | | | | |
| 1912 | 13 456 | 12 538 | 25 994 | 177 | 148 | 325 | 630 | 285 | 344 | 285 | 630 | 11 | 25.6 | 22.3 | 27.4 | 33.9 | 33.8 | 33.8 |
| 1927 | 14 443 | 13 549 | 27 992 | 417 | 344 | 761 | 1 505 | 211 | 294 | 211 | 505 | 10 | 20.4 | 15.6 | 18.1 | 7.2 | 20.3 | 13.1 |
| 1928 | 13 770 | 13 120 | 26 890 | 406 | 388 | 794 | 524 | 209 | 315 | 209 | 524 | 20 | 22.9 | 15.9 | 19.5 | 32.0 | 18.0 | 25.2 |
| 1929 | 13 471 | 12 649 | 26 120 | 400 | 403 | 809 | 530 | 218 | 312 | 218 | 530 | 19 | 23.2 | 17.2 | 20.3 | 30.0 | 17.1 | 23.5 |
| 1930 | 14 312 | 13 543 | 27 855 | 556 | 501 | 1 057 | 625 | 262 | 363 | 262 | 625 | 33 | 25.4 | 19.3 | 22.4 | 43.2 | 18.0 | 31.2 |
| 1931 | 13 683 | 12 781 | 26 464 | 541 | 534 | 1 078 | 662 | 251 | 411 | 251 | 662 | 35 | 30.0 | 19.6 | 25.0 | 40.4 | 24.3 | 32.5 |
| 1932 | 13 986 | 13 225 | 27 211 | 611 | 555 | 1 166 | 695 | 272 | 423 | 272 | 695 | 43 | 30.2 | 20.6 | 25.5 | 39.3 | 34.2 | 36.9 |
| 1933 | 13 422 | 12 801 | 26 223 | 655 | 694 | 1 350 | 710 | 297 | 413 | 297 | 710 | 39 | 30.8 | 23.2 | 27.1 | 38.1 | 20.2 | 28.9 |
| 1934 | 13 376 | 12 687 | 26 063 | 736 | 683 | 1 419 | 643 | 265 | 378 | 265 | 643 | 38 | 28.3 | 20.9 | 24.7 | 27.2 | 26.4 | 26.8 |
| 1935 | 12 422 | 11 712 | 24 134 | 690 | 618 | 1 308 | 581 | 269 | 312 | 269 | 581 | 21 | 25.1 | 23.0 | 24.1 | 30.4 | 17.8 | 24.5 |
| 1936 | 12 219 | 11 430 | 23 649 | 684 | 654 | 1 338 | 620 | 282 | 338 | 282 | 620 | 29 | 27.7 | 24.7 | 26.2 | 42.4 | 18.3 | 30.6 |
| 1937 | 11 837 | 10 961 | 22 798 | 703 | 671 | 1 374 | 513 | 223 | 290 | 223 | 513 | 41 | 24.5 | 20.3 | 22.5 | 22.8 | 37.3 | 29.8 |
| 1938 | 11 430 | 10 785 | 22 215 | 661 | 689 | 1 350 | 571 | 264 | 307 | 264 | 571 | 25 | 25.9 | 24.5 | 25.7 | 33.3 | 36.3 | 34.8 |
| 1939 | 11 583 | 10 899 | 22 482 | 766 | 739 | 1 505 | 526 | 239 | 287 | 239 | 526 | 52 | 24.8 | 21.9 | 23.4 | 39.2 | 29.8 | 34.6 |
| 1940 | 11 784 | 11 052 | 22 836 | 698 | 774 | 1 472 | 577 | 265 | 312 | 265 | 577 | 48 | 26.5 | 24.0 | 25.3 | 28.7 | 36.2 | 32.6 |
| 1941 | 12 959 | 12 071 | 25 030 | 774 | 746 | 1 520 | 589 | 265 | 324 | 265 | 589 | 19 | 25.0 | 22.0 | 23.5 | 24.5 | 36.2 | 30.3 |
| 1942 | 14 893 | 14 200 | 29 093 | 849 | 830 | 1 649 | 615 | 295 | 319 | 295 | 615 | 21 | 21.4 | 20.8 | 21.1 | 29.4 | 26.3 | 27.9 |
| 1943 | 15 371 | 14 270 | 29 641 | 709 | 660 | 1 369 | 650 | 303 | 347 | 303 | 650 | 33 | 22.6 | 21.2 | 21.9 | 28.2 | 19.7 | 24.1 |
| 1944 | 15 569 | 14 411 | 29 980 | 653 | 643 | 1 301 | 560 | 263 | 297 | 263 | 560 | 41 | 19.1 | 18.2 | 18.7 | 35.2 | 27.8 | 31.5 |
| 1945 | 18 051 | 16 985 | 35 036 | 710 | 689 | 1 399 | 703 | 350 | 353 | 350 | 703 | 38 | 19.6 | 20.6 | 20.1 | 35.2 | 18.9 | 27.2 |

В села — Dans les villages

| Години Années | Живородени Nés vivants | | | | Мъртвородени Mort-nés | | | | Мъртвородени на 1000 живородени Mort-nés pour nés vivants | | | | | | | | | |
|------------------|---------------------------|--------|---------|--------|--------------------------|--------|--------|--------|---|--------|--------|--------|------|-----|------|------|------|------|
| | м h | ж f | м h | ж f | м h | ж f | м h | ж f | м h | ж f | м h | ж f | | | | | | |
| 1912 | 81 482 | 76 107 | 157 589 | 391 | 405 | 797 | 716 | 278 | 438 | 278 | 716 | 18 | 5.4 | 3.7 | 4.5 | 15.3 | 29.5 | 22.6 |
| 1927 | 79 017 | 73 913 | 152 930 | 819 | 832 | 1 651 | 586 | 242 | 344 | 242 | 586 | 25 | 4.4 | 3.3 | 3.8 | 18.3 | 12.0 | 15.1 |
| 1928 | 80 055 | 75 609 | 155 664 | 916 | 925 | 1 841 | 641 | 265 | 376 | 265 | 641 | 29 | 4.7 | 3.5 | 4.1 | 20.7 | 10.8 | 15.8 |
| 1929 | 74 572 | 70 145 | 144 717 | 918 | 853 | 1 771 | 701 | 252 | 442 | 252 | 701 | 29 | 5.9 | 3.7 | 4.9 | 18.5 | 14.1 | 16.4 |
| 1930 | 77 267 | 71 759 | 149 026 | 1 028 | 1 007 | 2 035 | 760 | 305 | 455 | 305 | 760 | 15 | 5.9 | 4.3 | 5.1 | 17.5 | 14.9 | 16.2 |
| 1931 | 73 003 | 68 430 | 141 433 | 1 135 | 1 070 | 2 205 | 674 | 277 | 397 | 277 | 674 | 19 | 5.4 | 4.0 | 4.8 | 7.0 | 10.3 | 8.6 |
| 1932 | 79 742 | 74 834 | 154 576 | 1 314 | 1 311 | 2 625 | 714 | 315 | 399 | 315 | 714 | 30 | 5.0 | 4.2 | 4.6 | 10.7 | 12.2 | 11.4 |
| 1933 | 74 058 | 69 556 | 143 614 | 1 466 | 1 455 | 2 921 | 769 | 308 | 461 | 308 | 769 | 37 | 6.2 | 4.4 | 5.4 | 15.7 | 9.6 | 12.7 |
| 1934 | 77 941 | 73 204 | 151 145 | 1 617 | 1 551 | 3 168 | 838 | 345 | 513 | 345 | 838 | 26 | 6.6 | 4.7 | 5.7 | 16.1 | 16.8 | 16.4 |
| 1935 | 68 508 | 64 213 | 132 721 | 1 433 | 1 355 | 2 788 | 918 | 372 | 546 | 372 | 918 | 43 | 8.0 | 5.8 | 6.9 | 20.2 | 10.3 | 15.4 |
| 1936 | 67 609 | 63 627 | 131 236 | 1 494 | 1 429 | 2 923 | 1 040 | 452 | 588 | 452 | 1 040 | 50 | 8.7 | 7.1 | 7.9 | 17.4 | 16.8 | 17.1 |
| 1937 | 63 987 | 59 726 | 123 713 | 1 481 | 1 405 | 2 885 | 885 | 426 | 580 | 426 | 1 005 | 39 | 9.1 | 7.1 | 8.1 | 13.5 | 13.5 | 13.5 |
| 1938 | 60 055 | 56 036 | 116 091 | 1 430 | 1 329 | 2 759 | 998 | 444 | 554 | 444 | 998 | 34 | 9.2 | 7.9 | 8.6 | 14.0 | 10.5 | 12.3 |
| 1939 | 55 749 | 52 411 | 108 160 | 1 384 | 1 302 | 2 686 | 1 031 | 482 | 609 | 482 | 1 031 | 49 | 10.9 | 9.2 | 10.1 | 17.3 | 19.2 | 18.2 |
| 1940 | 58 460 | 54 950 | 113 410 | 1 482 | 1 354 | 2 846 | 1 032 | 475 | 617 | 475 | 1 032 | 24 | 10.6 | 8.6 | 9.6 | 18.9 | 17.6 | 18.3 |
| 1941 | 60 650 | 57 178 | 117 828 | 1 513 | 1 402 | 2 915 | 1 057 | 454 | 613 | 454 | 1 057 | 33 | 10.1 | 7.9 | 9.1 | 17.3 | 17.6 | 18.3 |
| 1942 | 62 140 | 57 644 | 119 784 | 1 427 | 1 3 | | | | | | | | | | | | | |

3. Законни живородени по занятие на бащата Nés vivants légitimes d'après la profession du père

| Области на стопанска дейност Domaines d'activité économique | 1941—1945 | 1942 | 1943 | 1944 | 1945 |
|---|---------------------------------------|---------|---------|---------|---------|
| | средно годишно moyenne annuelle | | | | |
| брой — nombre | | | | | |
| Земеделие, животновъдство, лесовъдство, лов, риболов — Agriculture, sylviculture, élevage, pêche, chasse | 108 573 | 109 805 | 104 753 | 105 010 | 114 569 |
| Мини, кариери, солници; преработка на материали — Mines, carrières, salines, transformation de matériaux | 18 340 | 17 651 | 17 570 | 17 825 | 21 973 |
| Пренос, съобщения — Transport, communications | 4 763 | 4 670 | 4 684 | 4 802 | 5 650 |
| Търговия, кредит, застраховка — Commerce, crédit, assurance | 4 765 | 4 658 | 5 047 | 4 826 | 5 165 |
| Домашни и лични услуги — Services domestiques et personnels | 2 444 | 2 405 | 2 400 | 2 362 | 2 789 |
| Наука, образование, религия, изкуство, развлечения, спорт — Science, instruction, religion, art, distractions, sport | 1 697 | 1 760 | 1 689 | 1 667 | 1 678 |
| Здравеопазване, лечение — Hygiène, soins médicaux | 842 | 853 | 805 | 823 | 982 |
| Обществено устройство — Administration publique | 5 465 | 5 075 | 5 839 | 5 837 | 6 752 |
| Неточно определени. Лица без занятие издържани от иму- щества, учреждения, дружества и фондации. Други Professions inexactement déterminées. Personnes sans profession, entretenues par des biens, établissements, sociétés et fondations. Autres | 2 525 | 1 999 | 2 015 | 3 176 | 3 646 |
| От тях: — Dont | | | | | |
| Общи работници — надничари — Ouvriers non qualifiés — journaliers | 2 357 | 1 861 | 1 862 | 2 991 | 3 437 |
| Пенсионери, рентиери — Retraités, rentiers | 154 | 147 | 137 | 174 | 178 |
| Всичко — Total | 149 414 | 148 877 | 144 802 | 147 328 | 163 204 |

4. Законни раждания през 1942—1945 година по място и помощ при освобождаване от бременност, по възраст на майката

Naissances légitimes en 1942—1945 d'après le lieu et le secours lors de l'accouchement, par âge de la mère

| Къде е станало раждането Où a eu lieu l'accouchement | Възраст на майката в навършени години — Age de la mère en années révolues | | | | | | | | | |
|---|---|-------|-------|------------------------|-----------------|--------------------|-------|-------|------------------------|-----------------|
| | до jusqu'à 20 | 20—34 | 35—44 | 45 и повече et plus | Всичко Total | до jusqu'à 20 | 20—34 | 35—44 | 45 и повече et plus | Всичко Total |
| | брой — nombre | | | | | на сто — pour cent | | | | |

В градовете — Dans les villes

| В къщи — A la maison | | | | | | | | | | | |
|---|------|-------|--------|-------|----|---------------------|-----|------|-----|-----|------|
| с лекар — A l'aide d'un médecin | 1942 | 94 | 956 | 114 | 1 | 1 165 | 0.3 | 3.2 | 0.4 | 0.0 | 3.9 |
| | 1943 | 74 | 60 | 93 | 2 | 1 130 ¹⁾ | 0.3 | 3.2 | 0.3 | 0.0 | 3.8 |
| | 1944 | 107 | 1 131 | 133 | 4 | 1 375 | 0.3 | 3.7 | 0.5 | 0.0 | 4.5 |
| | 1945 | 85 | 1 066 | 143 | 3 | 1 298 | 0.2 | 3.0 | 0.4 | 0.0 | 3.6 |
| с акушерка — A l'aide d'une sage-femme | 1942 | 1 476 | 12 283 | 1 594 | 73 | 15 426 | 5.0 | 41.3 | 5.4 | 0.2 | 51.9 |
| | 1943 | 1 547 | 12 273 | 1 460 | 56 | 15 336 | 5.1 | 40.8 | 4.9 | 0.2 | 51.0 |
| | 1944 | 1 581 | 12 665 | 1 688 | 45 | 15 979 | 5.2 | 41.4 | 5.5 | 0.2 | 52.3 |
| | 1945 | 1 367 | 12 492 | 1 662 | 56 | 15 577 | 3.8 | 35.0 | 4.6 | 0.2 | 43.6 |
| без лекар и акушерка — Sans l'aide d'un méde- cin et d'une sage-femme | 1942 | 403 | 2 616 | 524 | 53 | 3 596 | 1.3 | 8.8 | 1.8 | 0.2 | 12.1 |
| | 1943 | 390 | 2 680 | 493 | 31 | 3 594 | 1.3 | 8.9 | 1.6 | 0.1 | 11.9 |
| | 1944 | 651 | 4 717 | 745 | 27 | 6 140 | 2.1 | 15.5 | 2.4 | 0.1 | 20.1 |
| | 1945 | 576 | 3 749 | 704 | 40 | 5 069 | 1.6 | 10.5 | 2.0 | 0.1 | 14.2 |

¹⁾ Един случай на непоказана възраст — Un cas d'âge non déclaré

4. Законни раждания през 1942—1945 година по място и помощ при освобождаване от бременност по възраст на майката

(Продължение) Naissances légitimes en 1942—1945 d'après le lieu et le secours lors de l'accouchement, par âge de la mère (Suite)

| Къде е станало раждането Où a eu lieu l'accouchement | Възраст на майката в навършени години — Age de la mère en années révolues | | | | | | | | | | | |
|--|---|-------|--------|-------|------------------------|----------------------|--------------------|-------|------|-----|------------------------|-----------------|
| | до jusqu'à | 20 | 30 | 35—44 | 45 и повече et plus | Всичко Total | до jusqu'à | 20—34 | 35 | 44 | 45 и повече et plus | Всичко Total |
| | брой — nombre | | | | | | на сто — pour cent | | | | | |
| В градовете — Dans les villes | | | | | | | | | | | | |
| В родилен дом или болница — A la maternité ou à l'hôpital | 1942 | 763 | 7 822 | 901 | 16 | 9 502 | 2.6 | 26.3 | 3.0 | 0.1 | 32.0 | |
| | 1943 | 823 | 8 262 | 912 | 16 | 10 013 | 2.7 | 27.5 | 3.0 | 0.1 | 33.3 | |
| | 1944 | 605 | 5 704 | 692 | 15 | 7 016 | 2.0 | 18.7 | 2.3 | 0.0 | 23.0 | |
| | 1945 | 1 000 | 11 392 | 1 344 | 28 | 13 780 | 2.9 | 31.8 | 3.8 | 0.1 | 38.6 | |
| Другаде (без лекар и акушерка) — Ailleurs (sans l'aide d'un médecin et d'une sage-femme) | 1942 | 2 | 11 | 1 | — | 14 | 0.0 | 0.1 | 0.0 | — | 0.1 | |
| | 1943 | — | 2 | 2 | — | 4 | — | 0.0 | 0.0 | — | 0.0 | |
| | 1944 | 4 | 17 | 5 | 1 | 27 | 0.0 | 0.1 | 0.0 | 0.0 | 0.1 | |
| | 1945 | 2 | 6 | 3 | — | 11 | 0.0 | 0.0 | 0.0 | — | 0.0 | |
| Непоказано — Non déclaré | 1942 | — | 3 | — | — | 5 ¹⁾ | — | 0.0 | — | — | 0.0 | |
| | 1943 | — | 5 | 2 | — | 14 ²⁾ | — | 0.0 | 0.0 | — | 0.0 | |
| | 1944 | — | 3 | — | — | 3 | — | 0.0 | — | — | 0.0 | |
| | 1945 | 1 | 2 | 1 | — | 4 | 0.0 | 0.0 | 0.0 | — | 0.0 | |
| Всичко — Total | 1942 | 2 738 | 23 691 | 3 134 | 143 | 29 708 ¹⁾ | 9.2 | 79.7 | 10.6 | 0.5 | 100.0 | |
| | 1943 | 2 834 | 24 182 | 2 962 | 105 | 30 031 ³⁾ | 9.4 | 80.4 | 9.8 | 0.4 | 100.0 | |
| | 1944 | 2 948 | 24 237 | 3 263 | 92 | 30 540 | 9.6 | 79.4 | 10.7 | 0.3 | 100.0 | |
| | 1945 | 3 048 | 23 707 | 3 857 | 127 | 35 739 | 9.5 | 80.3 | 10.8 | 0.4 | 100.0 | |

Случаи на непоказана възраст — Cas d'âge non déclaré ¹⁾ 2; ²⁾ 7; ³⁾ 8;

В селата — Dans les villages

| | | | | | | | | | | | |
|--|------|--------|--------|--------|-----|----------------------|-----|------|------|-----|------|
| В къщи — A la maison | | | | | | | | | | | |
| с лекар — A l'aide d'un médecin | 1942 | 276 | 1 653 | 190 | 3 | 2 122 | 0.2 | 1.4 | 0.2 | 0.0 | 1.8 |
| | 1943 | 305 | 1 688 | 177 | 11 | 2 182 | 0.3 | 1.5 | 0.1 | 0.0 | 1.9 |
| | 1944 | 175 | 1 207 | 132 | 4 | 1 518 | 0.2 | 1.0 | 0.1 | 0.0 | 1.3 |
| | 1945 | 199 | 1 510 | 163 | 4 | 1 876 | 0.2 | 1.2 | 0.1 | 0.0 | 1.5 |
| с акушерка — A l'aide d'une sage-femme | 1942 | 2 247 | 15 675 | 1 902 | 59 | 19 883 | 1.9 | 12.9 | 1.6 | 0.1 | 16.5 |
| | 1943 | 2 555 | 16 019 | 1 711 | 55 | 20 340 | 2.2 | 13.8 | 1.5 | 0.0 | 17.5 |
| | 1944 | 3 025 | 19 152 | 2 138 | 50 | 24 363 ¹⁾ | 2.5 | 16.2 | 1.8 | 0.1 | 20.6 |
| | 1945 | 2 722 | 18 695 | 2 105 | 67 | 23 489 | 2.0 | 14.5 | 1.6 | 0.1 | 18.2 |
| без лекар и акушерка — Sans l'aide d'un médecin et d'une sage-femme | 1942 | 9 729 | 73 073 | 12 184 | 755 | 95 743 ²⁾ | 8.0 | 60.5 | 10.1 | 0.6 | 79.2 |
| | 1943 | 9 947 | 69 074 | 10 521 | 554 | 90 096 | 8.5 | 59.4 | 9.1 | 0.5 | 77.5 |
| | 1944 | 9 504 | 68 801 | 10 419 | 497 | 89 623 ²⁾ | 8.4 | 58.2 | 8.8 | 0.4 | 75.8 |
| | 1945 | 10 135 | 75 943 | 11 802 | 658 | 98 538 | 7.8 | 58.8 | 9.2 | 0.5 | 76.3 |
| В родилен дом или болница — A la maternité ou à l'hôpital | 1942 | 373 | 2 352 | 291 | — | 3 016 | 0.3 | 2.0 | 0.2 | — | 2.5 |
| | 1943 | 445 | 2 768 | 328 | 5 | 3 546 | 0.4 | 2.4 | 0.3 | 0.0 | 3.1 |
| | 1944 | 315 | 2 159 | 254 | 6 | 2 734 | 0.3 | 1.8 | 0.2 | 0.0 | 2.3 |
| | 1945 | 579 | 4 112 | 414 | 8 | 5 113 | 0.5 | 3.2 | 0.3 | 0.0 | 4.0 |
| Другаде (без лекар и акушерка) — Ailleurs (sans l'aide d'un médecin et d'une sage-femme) | 1942 | 2 | 33 | 4 | 1 | 40 | 0.0 | 0.0 | 0.0 | 0.0 | 0.0 |
| | 1943 | 3 | 17 | 2 | 1 | 23 | 0.0 | 0.0 | 0.0 | 0.0 | 0.0 |
| | 1944 | 3 | 25 | 2 | 1 | 31 | 0.0 | 0.0 | 0.0 | 0.0 | 0.0 |
| | 1945 | 9 | 31 | 6 | — | 46 | 0.0 | 0.0 | 0.0 | — | 0.0 |

Случаи на непоказана възраст — Cas d'âge non déclaré ¹⁾ 1; ²⁾ 2.

4. Законни раждания през 1942—1945 година по място и помощ при освобождаване от бременност, по възраст на майката

Naissances légitimes en 1942—1945 d'après le lieu et le secours lors de l'accouchement, par âge de la mère

(Продължение и край)

(Suite et fin)

| Къде е станало раждането Où a eu lieu l'accouchement | Възраст на майката в навършени години — Age de la mère en années révolues | | | | | | | | | | | |
|---|---|--------|---------|--------|------------------------|-----------------------|--------------------|------|-------|-------|------------------------|-----------------|
| | до jusqu'à | 20 | 20—34 | 35—44 | 45 и повече et plus | Всичко Total | до jusqu'à | 20 | 20—34 | 35—44 | 45 и повече et plus | Всичко Total |
| | брой — nombre | | | | | | на сто — pour cent | | | | | |
| В селата — Dans les villages | | | | | | | | | | | | |
| Непоказано — Non déclaré | 1942 | — | — | — | — | — | — | — | — | — | — | — |
| | 1943 | — | 4 | — | — | 4 | — | 0·0 | — | — | — | 0·0 |
| | 1944 | 2 | 6 | 2 | — | 10 | 0·0 | 0·0 | 0·0 | — | — | 0·0 |
| | 1945 | — | 5 | 1 | — | 6 | — | 0·0 | 0·0 | — | — | 0·0 |
| Всичко — Total | 1942 | 12 627 | 92 785 | 14 571 | 818 | 120 804 ¹⁾ | 10·4 | 76·8 | 12·1 | 0·7 | — | 100·0 |
| | 1943 | 13 256 | 99 570 | 12 739 | 626 | 116 191 | 11·4 | 77·1 | 11·0 | 0·5 | — | 100·0 |
| | 1944 | 13 424 | 91 350 | 12 947 | 558 | 118 282 ²⁾ | 11·4 | 77·2 | 10·9 | 0·5 | — | 100·0 |
| | 1945 | 13 544 | 100 296 | 14 491 | 737 | 129 063 | 10·5 | 77·7 | 11·2 | 0·6 | — | 100·0 |

Случаи на непоказана възраст — Cas d'âge non déclaré ¹⁾ 2; ²⁾ 3.

| | | Общо — Ensemble | | | | | | | | | | |
|---|------|-----------------|---------|--------|-----|-----------------------|------|------|------|-----|---|-------|
| В къщи — A la maison | | | | | | | | | | | | |
| с лекар — A l'aide d'un médecin | 1942 | 370 | 2 609 | 304 | 4 | 3 287 | 0·3 | 1·7 | 0·2 | 0·0 | — | 2·2 |
| | 1943 | 380 | 2 648 | 270 | 13 | 3 312 ¹⁾ | 0·3 | 1·8 | 0·2 | 0·0 | — | 2·3 |
| | 1944 | 282 | 2 338 | 265 | 8 | 2 893 | 0·2 | 1·6 | 0·1 | 0·0 | — | 1·9 |
| | 1945 | 285 | 2 576 | 303 | 7 | 3 174 | 0·2 | 1·6 | 0·1 | 0·0 | — | 1·9 |
| с акушерка — A l'aide d'une sage-femme | 1942 | 3 723 | 27 958 | 3 496 | 132 | 35 309 | 2·5 | 18·6 | 2·3 | 0·1 | — | 23·5 |
| | 1943 | 4 102 | 28 292 | 3 171 | 111 | 35 676 | 2·8 | 19·3 | 2·2 | 0·1 | — | 24·4 |
| | 1944 | 4 606 | 31 817 | 3 826 | 95 | 40 345 ¹⁾ | 3·1 | 21·4 | 2·6 | 0·0 | — | 27·1 |
| | 1945 | 3 989 | 31 187 | 3 767 | 123 | 39 066 | 2·4 | 18·9 | 2·3 | 0·1 | — | 23·7 |
| без лекар и акушерка — Sans l'aide d'un médecin et d'une sage-femme | 1942 | 10 132 | 75 689 | 12 708 | 808 | 99 339 ²⁾ | 6·7 | 50·3 | 8·5 | 0·5 | — | 66·0 |
| | 1943 | 10 337 | 71 754 | 11 014 | 585 | 93 690 | 7·0 | 49·1 | 7·5 | 0·4 | — | 64·0 |
| | 1944 | 10 555 | 73 518 | 11 164 | 524 | 95 763 ²⁾ | 7·1 | 49·4 | 7·5 | 0·4 | — | 64·4 |
| | 1945 | 10 711 | 79 692 | 12 506 | 698 | 103 607 | 6·5 | 48·4 | 7·6 | 0·4 | — | 62·9 |
| В родилен дом или бол- ница — A la maternité ou à l'hôpital | 1942 | 1 136 | 10 174 | 1 192 | 16 | 12 518 | 0·7 | 6·8 | 0·8 | 0·0 | — | 8·3 |
| | 1943 | 1 268 | 11 030 | 1 240 | 21 | 13 559 | 0·9 | 7·6 | 0·8 | 0·0 | — | 9·3 |
| | 1944 | 920 | 7 863 | 946 | 21 | 9 750 | 0·6 | 5·3 | 0·7 | 0·0 | — | 6·6 |
| | 1945 | 1 595 | 15 504 | 1 758 | 36 | 18 893 | 1·0 | 9·4 | 1·1 | 0·0 | — | 11·5 |
| Другаде (без лекар и аку- шерка) — Ailleurs (sans l'aide d'un médecin et d'une sage-femme) | 1942 | 4 | 44 | 5 | 1 | 54 | 0·0 | 0·0 | 0·0 | 0·0 | — | 0·0 |
| | 1943 | 3 | 19 | 4 | 1 | 27 | 0·0 | 0·0 | 0·0 | 0·0 | — | 0·0 |
| | 1944 | 7 | 42 | 7 | 2 | 58 | 0·0 | 0·0 | 0·0 | 0·0 | — | 0·0 |
| | 1945 | 11 | 37 | 9 | — | 57 | 0·0 | 0·0 | 0·0 | — | — | 0·0 |
| Непоказано — Non déclaré | 1942 | — | 3 | — | — | 5 ³⁾ | — | 0·0 | — | — | — | 0·0 |
| | 1943 | — | 9 | 2 | — | 18 ³⁾ | — | 0·0 | 0·0 | — | — | 0·0 |
| | 1944 | 2 | 9 | 2 | — | 13 | 0·0 | 0·0 | 0·0 | — | — | 0·0 |
| | 1945 | 1 | 7 | 2 | — | 10 | 0·0 | 0·0 | 0·0 | — | — | 0·0 |
| Всичко — Total | 1942 | 15 365 | 116 477 | 17 705 | 961 | 150 512 ⁴⁾ | 10·2 | 77·4 | 11·8 | 0·6 | — | 100·0 |
| | 1943 | 16 090 | 113 752 | 15 701 | 731 | 146 282 ⁵⁾ | 11·0 | 77·3 | 10·7 | 0·5 | — | 100·0 |
| | 1944 | 16 372 | 115 537 | 16 210 | 650 | 148 822 ⁶⁾ | 11·0 | 77·7 | 10·9 | 0·4 | — | 100·0 |
| | 1945 | 16 592 | 129 003 | 18 319 | 854 | 164 807 | 10·1 | 78·3 | 11·1 | 0·5 | — | 100·0 |

Случаи на непоказана възраст — Cas d'âge non déclaré ¹⁾ 1; ²⁾ 2; ³⁾ 7; ⁴⁾ 4; ⁵⁾ 8; ⁶⁾ 3.

5. Живородени по възраст на родителите —

| Възраст на майката в навършени години | Средно годишно | В градовете — Dans les villes | | | | | | | В селата — | | | | |
|--|-------------------|--|--------|--------|-------|------------------------|---------------------------|----------------|--------------------------|--|--------|--------|-------|
| | | Законни, чиито бащи са на възраст (в навършени години) Légitimes dont les pères sont à l'âge (en années révolues) | | | | | | Всичко — Total | Незаконни Illégitimes | Законни, чиито бащи са на възраст (в навършени години) Légitimes dont les pères sont à l'âge (en années révolues) | | | |
| | | до jusqu'à 20 | 20—29 | 30—39 | 40—49 | 50 и повече et plus | непоказана non déclaré | | | до jusqu'à 20 | 20—29 | 30—39 | 40—49 |
| Абсолютен брой — | | | | | | | | | | | | | |
| До 20 . . . | 1941—1945 | 326 | 2 100 | 338 | 15 | — | 1 | 2 780 | 366 | 3 165 | 9 264 | 586 | 26 |
| | 1942 . . . | 291 | 2 006 | 355 | 21 | 1 | — | 2 674 | 404 | 3 144 | 8 753 | 581 | 27 |
| | 1943 . . . | 272 | 2 136 | 349 | 12 | — | — | 2 769 | 358 | 3 362 | 9 217 | 541 | 30 |
| | 1944 . . . | 363 | 2 193 | 328 | 14 | 1 | — | 2 899 | 332 | 2 880 | 9 832 | 593 | 25 |
| | 1945 . . . | 417 | 2 218 | 329 | 16 | — | 6 | 2 986 | 342 | 3 434 | 9 412 | 577 | 30 |
| 20—24 . . . | 1941—1945 | 135 | 7 054 | 3 168 | 160 | 12 | 1 | 10 530 | 460 | 2 682 | 34 989 | 5 052 | 212 |
| | 1942 . . . | 123 | 6 443 | 2 881 | 142 | 10 | — | 9 599 | 528 | 2 568 | 31 905 | 4 615 | 183 |
| | 1943 . . . | 115 | 7 483 | 3 402 | 171 | 7 | 1 | 11 179 | 450 | 2 737 | 35 804 | 5 106 | 176 |
| | 1944 . . . | 164 | 7 764 | 3 465 | 190 | 16 | — | 11 599 | 457 | 2 869 | 38 771 | 5 674 | 253 |
| | 1945 . . . | 185 | 8 438 | 4 050 | 210 | 19 | 4 | 12 906 | 465 | 2 895 | 40 676 | 6 413 | 318 |
| 25—29 . . . | 1941—1945 | 13 | 2 725 | 4 438 | 419 | 27 | — | 7 622 | 235 | 205 | 16 475 | 11 146 | 543 |
| | 1942 . . . | 11 | 2 827 | 4 696 | 417 | 16 | — | 7 967 | 279 | 171 | 17 819 | 11 945 | 569 |
| | 1943 . . . | 13 | 2 457 | 4 206 | 427 | 25 | — | 7 128 | 206 | 205 | 14 272 | 10 318 | 502 |
| | 1944 . . . | 12 | 2 394 | 4 002 | 399 | 27 | — | 6 834 | 202 | 187 | 13 509 | 9 809 | 572 |
| | 1945 . . . | 19 | 2 974 | 4 994 | 479 | 32 | 1 | 8 499 | 214 | 212 | 15 314 | 11 543 | 551 |
| 30—34 . . . | 1941—1945 | 2 | 523 | 4 135 | 915 | 76 | 1 | 5 652 | 166 | 24 | 3 332 | 15 873 | 1 500 |
| | 1942 . . . | 1 | 534 | 4 185 | 877 | 84 | — | 5 681 | 194 | 26 | 3 671 | 16 912 | 1 503 |
| | 1943 . . . | 2 | 561 | 4 055 | 933 | 64 | — | 5 615 | 169 | 16 | 3 142 | 14 906 | 1 437 |
| | 1944 . . . | 3 | 458 | 3 961 | 888 | 74 | — | 5 384 | 154 | 19 | 2 968 | 14 406 | 1 445 |
| | 1945 . . . | 2 | 553 | 5 085 | 1 060 | 82 | 2 | 6 784 | 166 | 36 | 3 036 | 16 841 | 1 601 |
| 35—39 . . . | 1941—1945 | — | 60 | 1 245 | 1 013 | 128 | — | 2 446 | 83 | 2 | 310 | 6 863 | 2 940 |
| | 1942 . . . | 1 | 53 | 1 199 | 1 035 | 144 | — | 2 432 | 91 | 3 | 339 | 7 147 | 3 048 |
| | 1943 . . . | — | 68 | 1 199 | 932 | 112 | — | 2 311 | 80 | — | 266 | 6 395 | 2 772 |
| | 1944 . . . | — | 62 | 1 299 | 1 040 | 125 | — | 2 526 | 77 | 2 | 314 | 6 327 | 2 786 |
| | 1945 . . . | 1 | 66 | 1 584 | 1 219 | 134 | 1 | 3 005 | 82 | 3 | 296 | 7 361 | 3 075 |
| 40—44 . . . | 1941—1945 | — | 6 | 103 | 391 | 116 | — | 616 | 29 | — | 25 | 690 | 2 186 |
| | 1942 . . . | — | 3 | 91 | 378 | 130 | — | 602 | 36 | — | 20 | 728 | 2 343 |
| | 1943 . . . | 1 | 6 | 86 | 337 | 102 | — | 532 | 28 | 1 | 21 | 622 | 1 940 |
| | 1944 . . . | — | 8 | 125 | 396 | 117 | — | 646 | 25 | — | 25 | 677 | 2 117 |
| | 1945 . . . | — | 7 | 133 | 475 | 115 | — | 730 | 32 | — | 25 | 732 | 2 256 |
| 45 и повече . . . | 1941—1945 | — | 2 | 7 | 43 | 56 | — | 103 | 9 | — | 4 | 38 | 347 |
| | 1942 . . . | — | 1 | 6 | 54 | 75 | — | 136 | 14 | — | 4 | 38 | 359 |
| | 1943 . . . | — | 2 | 7 | 41 | 51 | — | 101 | 10 | — | 3 | 21 | 312 |
| | 1944 . . . | — | 1 | 9 | 36 | 45 | — | 92 | 9 | — | 4 | 25 | 296 |
| | 1945 . . . | — | 5 | 11 | 50 | 59 | 1 | 126 | 6 | — | 4 | 48 | 356 |
| Всичко* . . . | 1941—1945 | 476 | 12 470 | 13 434 | 2 956 | 415 | 5 | 29 756 | 1 448 | 6 073 | 64 399 | 40 248 | 7 754 |
| | 1942 . . . | 427 | 11 867 | 13 413 | 2 924 | 460 | 2 | 29 093 | 1 649 | 5 912 | 62 512 | 41 966 | 8 032 |
| | 1943 . . . | 403 | 12 713 | 13 304 | 2 854 | 361 | 6 | 29 641 | 1 369 | 6 321 | 62 725 | 37 939 | 7 169 |
| | 1944 . . . | 542 | 12 080 | 13 139 | 2 963 | 406 | — | 29 980 | 1 301 | 5 957 | 65 423 | 37 511 | 7 494 |
| | 1945 . . . | 624 | 14 261 | 16 186 | 3 509 | 441 | 15 | 35 036 | 1 399 | 6 530 | 63 763 | 43 515 | 8 187 |

* Включително и непоказаните.

Nés vivants par âge des parents

| Dans les villages | | | | Общо — Ensemble | | | | | | | | Moyennes annuelles | Age de la mère en années révolues |
|--|---------------------------|----------------|--------------------------|--|--------|--------|--------|------------------------|---------------------------|----------------|--------------------------|-----------------------|--|
| Законни, чиито бащи са на възраст (в навършени год.) Légitimes dont les pères sont à l'âge (en années révolues) | | Всичко — Total | Незаконни illégitimes | Законни, чиито бащи са на възраст (в навършени години) Légitimes dont les pères sont à l'âge (en années révolues) | | | | | | | | | |
| 50 и повече et plus | непоказана non déclaré | | | до jusqu'à | 20—29 | 30—39 | 40—49 | 50 и повече et plus | непоказана non déclaré | Всичко — Total | Незаконни illégitimes | | |
| 2 | — | 13 043 | 612 | 3 491 | 11 364 | 924 | 41 | 2 | 1 | 15 823 | 978 | 1941—1945 | } Jusqu'à 20 |
| 1 | — | 12 506 | 620 | 3 435 | 10 759 | 936 | 48 | 2 | — | 15 180 | 1 024 | 1942 | |
| 1 | — | 13 151 | 634 | 3 634 | 11 353 | 890 | 42 | 1 | — | 15 920 | 992 | 1943 | |
| 4 | — | 13 334 | 594 | 3 243 | 12 025 | 921 | 39 | 5 | — | 16 233 | 926 | 1944 | |
| 1 | — | 13 454 | 544 | 3 851 | 11 630 | 906 | 46 | 1 | 6 | 16 440 | 886 | 1945 | |
| 17 | — | 42 952 | 954 | 2 817 | 42 043 | 8 220 | 372 | 29 | 1 | 53 482 | 1 414 | 1941—1945 | } 20—24 |
| 11 | — | 39 282 | 956 | 2 691 | 38 348 | 7 496 | 325 | 21 | — | 48 881 | 1 484 | 1942 | |
| 19 | 1 | 43 843 | 1 027 | 2 852 | 43 287 | 8 508 | 347 | 26 | 2 | 55 022 | 1 477 | 1943 | |
| 19 | — | 47 586 | 884 | 3 033 | 46 535 | 9 139 | 443 | 35 | — | 59 185 | 1 341 | 1944 | |
| 24 | — | 50 326 | 987 | 3 080 | 49 114 | 10 463 | 528 | 43 | 4 | 63 232 | 1 452 | 1945 | |
| 47 | — | 28 416 | 503 | 218 | 19 200 | 15 584 | 962 | 74 | — | 36 038 | 738 | 1941—1945 | } 25—29 |
| 40 | — | 30 544 | 588 | 192 | 20 645 | 16 641 | 986 | 56 | — | 38 511 | 867 | 1942 | |
| 49 | — | 25 346 | 483 | 218 | 16 729 | 14 524 | 929 | 74 | — | 32 474 | 689 | 1943 | |
| 44 | — | 24 121 | 393 | 199 | 15 903 | 13 811 | 971 | 71 | — | 30 955 | 595 | 1944 | |
| 42 | — | 27 662 | 380 | 231 | 18 283 | 16 537 | 1 000 | 74 | 1 | 36 161 | 594 | 1945 | |
| 129 | — | 20 858 | 320 | 26 | 3 855 | 20 008 | 2 415 | 205 | 1 | 26 510 | 486 | 1941—1945 | } 30—34 |
| 133 | — | 22 250 | 335 | 27 | 4 205 | 21 097 | 2 380 | 222 | — | 27 931 | 529 | 1942 | |
| 125 | — | 19 626 | 298 | 18 | 3 703 | 18 961 | 2 370 | 189 | — | 25 241 | 467 | 1943 | |
| 110 | — | 18 948 | 287 | 22 | 3 426 | 18 367 | 2 333 | 184 | — | 24 332 | 441 | 1944 | |
| 122 | — | 21 636 | 287 | 38 | 3 589 | 21 926 | 2 661 | 204 | 2 | 28 420 | 453 | 1945 | |
| 269 | — | 10 384 | 155 | 2 | 370 | 8 108 | 3 953 | 397 | — | 12 830 | 238 | 1941—1945 | } 35—39 |
| 306 | — | 10 843 | 178 | 4 | 392 | 8 345 | 4 033 | 450 | — | 13 275 | 269 | 1942 | |
| 223 | — | 9 656 | 173 | — | 334 | 7 594 | 3 704 | 335 | — | 11 967 | 253 | 1943 | |
| 239 | — | 9 668 | 151 | 2 | 376 | 7 626 | 3 826 | 364 | — | 12 194 | 228 | 1944 | |
| 288 | — | 11 023 | 103 | 4 | 362 | 8 945 | 4 294 | 422 | 1 | 14 028 | 185 | 1945 | |
| 373 | — | 3 274 | 47 | — | 31 | 793 | 2 577 | 489 | — | 3 890 | 76 | 1941—1945 | } 40—44 |
| 453 | — | 3 544 | 41 | — | 23 | 819 | 2 721 | 583 | — | 4 146 | 77 | 1942 | |
| 333 | — | 2 917 | 33 | 2 | 27 | 708 | 2 277 | 435 | — | 3 449 | 66 | 1943 | |
| 318 | — | 3 137 | 50 | — | 33 | 802 | 2 513 | 435 | — | 3 783 | 75 | 1944 | |
| 323 | — | 3 336 | 39 | — | 32 | 855 | 2 731 | 438 | — | 4 056 | 71 | 1945 | |
| 341 | — | 730 | 16 | — | 6 | 45 | 390 | 397 | — | 838 | 25 | 1941—1945 | } 45 et plus |
| 412 | — | 813 | 19 | — | 5 | 44 | 413 | 487 | — | 949 | 33 | 1942 | |
| 286 | — | 622 | 9 | — | 5 | 28 | 353 | 337 | — | 723 | 19 | 1943 | |
| 226 | — | 551 | 19 | — | 5 | 34 | 332 | 272 | — | 643 | 28 | 1944 | |
| 323 | — | 731 | 12 | — | 9 | 59 | 406 | 382 | 1 | 857 | 18 | 1945 | |
| 1 178 | 1 | 119 653 | 2 614 | 6 554 | 76 869 | 53 682 | 10 710 | 1 593 | 6 | 149 414 | 4 062 | 1941—1945 | } Total* |
| 1 361 | 1 | 119 794 | 2 746 | 6 339 | 74 379 | 55 379 | 10 956 | 1 921 | 3 | 148 877 | 4 395 | 1942 | |
| 1 036 | 1 | 115 161 | 2 669 | 6 724 | 75 433 | 51 213 | 10 023 | 1 397 | 7 | 144 802 | 4 038 | 1943 | |
| 960 | 3 | 117 340 | 2 334 | 6 499 | 78 303 | 50 700 | 10 457 | 1 366 | 3 | 147 323 | 3 635 | 1944 | |
| 1 123 | — | 128 168 | 2 357 | 7 204 | 83 024 | 59 701 | 11 696 | 1 564 | 15 | 163 204 | 3 756 | 1945 | |

* Y compris les non indiqués

Nés vivants par âge des parents

(Suite et fin)

| Dans les villages | | Общо — Ensemble | | | | | | | | | | Moyennes annuelles | Age de la mère en années révolues |
|--|---------------------------|-----------------|--------------------------|--|-------|-------|-------|------------------------|---------------------------|----------------|--------------------------|-----------------------|--|
| Законни, чиито бащи са на възраст (в навършени год.) Légitimes dont les pères sont à l'âge (en années révolues) | | Всичко — Total | Незаконни Illegitimes | Законни, чиито бащи са на възраст (в навършени години) Légitimes dont les pères sont à l'âge (en années révolues) | | | | | | Всичко — Total | Незаконни Illegitimes | | |
| 50 и повече et plus | непоказана non déclaré | | | до 20 jusqu'à | 20—29 | 30—39 | 40—49 | 50 и повече et plus | непоказана non déclaré | | | | |
| 00 | — | 10.9 | 23.4 | 2.4 | 7.6 | 0.6 | 0.0 | 0.0 | 0.0 | 10.6 | 24.1 | 1941—1945 | } Jusqu'à 20 |
| 00 | — | 10.4 | 22.6 | 2.3 | 7.2 | 0.6 | 0.1 | 0.0 | — | 10.2 | 23.3 | 1942 | |
| 00 | — | 11.4 | 23.7 | 2.5 | 7.9 | 0.6 | 0.0 | 0.0 | — | 11.0 | 24.6 | 1943 | |
| 00 | — | 11.4 | 24.9 | 2.2 | 8.2 | 0.6 | 0.0 | 0.0 | — | 11.0 | 25.1 | 1944 | |
| 00 | — | 10.5 | 23.1 | 2.4 | 7.2 | 0.5 | 0.0 | 0.0 | 0.0 | 10.1 | 23.6 | 1945 | |
| 0.0 | — | 35.9 | 36.5 | 1.9 | 28.1 | 5.5 | 0.3 | 0.0 | 0.0 | 35.8 | 34.8 | 1941—1945 | } 20—24 |
| 0.0 | — | 32.8 | 34.8 | 1.8 | 25.8 | 5.0 | 0.2 | 0.0 | — | 32.8 | 33.8 | 1942 | |
| 0.0 | 0.0 | 38.1 | 38.5 | 2.0 | 29.9 | 5.9 | 0.2 | 0.0 | 0.0 | 38.0 | 36.6 | 1943 | |
| 0.0 | — | 40.5 | 37.1 | 2.1 | 31.6 | 6.2 | 0.3 | 0.0 | — | 40.2 | 35.4 | 1944 | |
| 0.0 | — | 39.2 | 41.9 | 1.9 | 30.1 | 6.4 | 0.3 | 0.0 | 0.0 | 38.7 | 38.6 | 1945 | |
| 0.1 | — | 23.8 | 19.3 | 0.1 | 12.9 | 10.4 | 0.6 | 0.1 | — | 24.1 | 18.2 | 1941—1945 | } 25—29 |
| 0.0 | — | 25.5 | 21.4 | 0.1 | 13.9 | 11.2 | 0.7 | 0.0 | — | 25.9 | 19.7 | 1942 | |
| 0.0 | — | 22.0 | 18.1 | 0.1 | 11.6 | 10.0 | 0.6 | 0.1 | — | 22.4 | 17.0 | 1943 | |
| 0.0 | — | 20.6 | 16.5 | 0.1 | 10.8 | 9.3 | 0.7 | 0.1 | — | 21.0 | 16.1 | 1944 | |
| 0.0 | — | 21.6 | 16.1 | 0.1 | 11.2 | 10.2 | 0.7 | 0.0 | 0.0 | 22.2 | 15.8 | 1945 | |
| 0.1 | — | 17.4 | 12.2 | 0.0 | 2.6 | 13.4 | 1.6 | 0.1 | 0.0 | 17.7 | 12.0 | 1941—1945 | } 30—34 |
| 0.1 | — | 18.6 | 12.2 | 0.0 | 2.8 | 14.2 | 1.6 | 0.2 | — | 18.8 | 12.0 | 1942 | |
| 0.1 | — | 17.0 | 11.2 | 0.0 | 2.5 | 13.1 | 1.6 | 0.2 | — | 17.4 | 11.6 | 1943 | |
| 0.1 | — | 16.1 | 12.0 | 0.0 | 2.3 | 12.5 | 1.6 | 0.1 | — | 16.5 | 12.0 | 1944 | |
| 0.1 | — | 16.9 | 12.2 | 0.0 | 2.2 | 13.5 | 1.6 | 0.1 | 0.0 | 17.4 | 12.1 | 1945 | |
| 0.2 | — | 8.7 | 5.9 | 0.0 | 0.2 | 5.4 | 2.7 | 0.3 | — | 8.6 | 5.8 | 1941—1945 | } 35—39 |
| 0.2 | — | 9.0 | 6.5 | 0.0 | 0.3 | 5.6 | 2.7 | 0.3 | — | 8.9 | 6.1 | 1942 | |
| 0.2 | — | 8.4 | 6.5 | — | 0.2 | 5.3 | 2.6 | 0.2 | — | 8.3 | 6.3 | 1943 | |
| 0.2 | — | 8.2 | 6.3 | 0.0 | 0.3 | 5.2 | 2.6 | 0.2 | — | 8.3 | 6.2 | 1944 | |
| 0.2 | — | 8.6 | 4.4 | 0.0 | 0.2 | 5.5 | 2.6 | 0.3 | 0.0 | 8.6 | 4.9 | 1945 | |
| 0.3 | — | 2.7 | 1.8 | — | 0.0 | 0.6 | 1.7 | 0.3 | — | 2.6 | 1.9 | 1941—1945 | } 40—44 |
| 0.4 | — | 3.0 | 1.5 | — | 0.0 | 0.6 | 1.8 | 0.4 | — | 2.8 | 1.8 | 1942 | |
| 0.3 | — | 2.5 | 1.4 | 0.0 | 0.0 | 0.5 | 1.6 | 0.3 | — | 2.4 | 1.6 | 1943 | |
| 0.3 | — | 2.7 | 2.1 | — | 0.0 | 0.6 | 1.7 | 0.3 | — | 2.6 | 2.0 | 1944 | |
| 0.3 | — | 2.6 | 1.6 | — | 0.0 | 0.5 | 1.7 | 0.3 | — | 2.5 | 1.9 | 1945 | |
| 0.3 | — | 0.6 | 0.6 | — | 0.0 | 0.0 | 0.3 | 0.3 | — | 0.6 | 0.6 | 1941—1945 | } 45 et plus |
| 0.4 | — | 0.7 | 0.7 | — | 0.0 | 0.0 | 0.3 | 0.3 | — | 0.6 | 0.8 | 1942 | |
| 0.3 | — | 0.6 | 0.3 | — | 0.0 | 0.0 | 0.3 | 0.2 | — | 0.5 | 0.5 | 1943 | |
| 0.2 | — | 0.5 | 0.8 | — | 0.0 | 0.0 | 0.2 | 0.2 | — | 0.4 | 0.8 | 1944 | |
| 0.3 | — | 0.6 | 0.5 | — | 0.0 | 0.0 | 0.3 | 0.2 | 0.0 | 0.5 | 0.5 | 1945 | |
| 1.0 | 0.0 | 100.0 | 100.0 | 4.4 | 51.4 | 35.9 | 7.2 | 1.1 | 0.0 | 100.0 | 100.0 | 1941—1945 | } Total* |
| 1.1 | 0.0 | 100.0 | 100.0 | 4.2 | 50.0 | 37.2 | 7.4 | 1.2 | 0.0 | 100.0 | 100.0 | 1942 | |
| 0.9 | 0.0 | 100.0 | 100.0 | 4.6 | 52.1 | 35.4 | 6.9 | 1.0 | 0.0 | 100.0 | 100.0 | 1943 | |
| 0.8 | 0.0 | 100.0 | 100.0 | 4.4 | 53.2 | 34.4 | 7.1 | 0.9 | 0.0 | 100.0 | 100.0 | 1944 | |
| 0.9 | — | 100.0 | 100.0 | 4.4 | 50.9 | 36.6 | 7.2 | 0.9 | 0.0 | 100.0 | 100.0 | 1945 | |

* V compris les non indiqués

Naissances légitimes par âge et par fécondité de la mère

| Dans les villages | | | | | Общо — Ensemble | | | | | | | | | | | Moyennes annuelles | Age de la mère en années révolues | |
|-------------------------------|-------------------|------------------|--------------------------------|---------------------------|-----------------|------------------|-------------------|--------------------|-----------------------|-------------------|------------------|-------------------|------------------|--------------------------------|---------------------------|--------------------|-----------------------------------|------------|
| L'enfant né est à la mère son | | | | | | | | | | | | | | | | | | |
| ШЕСТО sixième | СЕДМО septième | ОСМО huitième | ПОВЕЧЕ ОТ ОСЕМ plus de huit | НЕПОКАЗАНО non déclaré | ВСИЧКО total | ПЪРВО premier | ВТОРО deuxième | ТРЕТО troisième | ЧЕТВЪРТО quatrième | ПЕТО cinquième | ШЕСТО sixième | СЕДМО septième | ОСМО huitième | ПОВЕЧЕ ОТ ОСЕМ plus de huit | НЕПОКАЗАНО non déclaré | ВСИЧКО total | | |
| 1 | — | — | — | — | 13 148 | 13 950 | 1 794 | 172 | 24 | 2 | 2 | — | — | — | 1 | 15 985 | 1941—1945 | Jusqu'à 20 |
| — | — | — | — | — | 12 627 | 13 435 | 1 751 | 147 | 22 | — | — | — | — | — | — | 15 365 | 1942 | |
| — | — | — | — | — | 13 256 | 14 294 | 1 617 | 165 | 13 | 1 | — | — | — | — | — | 16 020 | 1943 | |
| 6 | 2 | — | 1 | — | 13 424 | 14 359 | 1 767 | 190 | 38 | 7 | 8 | 2 | — | 1 | — | 15 372 | 1944 | |
| — | — | — | — | 2 | 13 544 | 14 270 | 2 05 | 205 | 38 | 3 | 2 | — | — | — | 8 | 16 592 | 1945 | |
| 38 | 7 | 3 | 3 | — | 43 254 | 30 753 | 17 526 | 4 469 | 952 | 185 | 47 | 10 | 4 | 3 | 1 | 53 951 | 1941—1945 | 20—24 |
| 32 | 4 | 2 | 1 | — | 39 551 | 28 216 | 15 994 | 4 109 | 778 | 145 | 39 | 6 | 2 | 1 | 1 | 49 291 | 1942 | |
| 25 | 4 | 1 | 1 | — | 44 215 | 33 057 | 17 211 | 4 239 | 851 | 163 | 31 | 6 | 1 | 1 | — | 55 570 | 1943 | |
| 51 | 6 | 3 | 8 | — | 47 929 | 33 734 | 19 606 | 5 001 | 1 038 | 194 | 59 | 7 | 3 | 8 | — | 59 710 | 1944 | |
| 48 | 13 | 7 | 4 | 1 | 50 612 | 34 673 | 21 928 | 5 499 | 1 253 | 263 | 65 | 20 | 9 | 6 | 6 | 63 727 | 1945 | |
| 534 | 150 | 42 | 17 | — | 28 631 | 7 034 | 13 05 | 8 811 | 4 621 | 1 850 | 659 | 194 | 56 | 22 | 1 | 36 401 | 1941—1945 | 25—29 |
| 589 | 172 | 42 | 13 | — | 30 733 | 6 967 | 13 500 | 9 738 | 5 472 | 2 211 | 723 | 228 | 56 | 18 | — | 38 913 | 1942 | |
| 500 | 131 | 33 | 17 | — | 25 535 | 6 751 | 11 470 | 7 822 | 4 170 | 1 700 | 62 | 168 | 43 | 20 | 1 | 32 817 | 1943 | |
| 479 | 139 | 49 | 20 | — | 24 292 | 6 274 | 11 170 | 7 412 | 3 897 | 1 642 | 550 | 177 | 56 | 25 | — | 31 233 | 1944 | |
| 444 | 134 | 37 | 20 | — | 27 847 | 7 350 | 14 456 | 8 254 | 3 946 | 1 621 | 583 | 180 | 61 | 27 | 4 | 35 492 | 1945 | |
| 1 888 | 850 | 352 | 190 | — | 21 053 | 2 213 | 5 900 | 5 953 | 5 155 | 3 742 | 2 146 | 1 045 | 429 | 247 | 1 | 25 846 | 1941—1945 | 30—34 |
| 2 137 | 1 013 | 371 | 195 | — | 22 447 | 2 201 | 5 902 | 6 334 | 5 520 | 4 000 | 2 406 | 1 173 | 411 | 245 | — | 28 273 | 1942 | |
| 1 736 | 795 | 298 | 173 | — | 19 820 | 2 347 | 5 727 | 5 676 | 4 872 | 3 453 | 1 956 | 929 | 371 | 234 | — | 25 555 | 1943 | |
| 1 669 | 837 | 354 | 173 | — | 19 129 | 2 146 | 5 462 | 5 459 | 4 641 | 3 380 | 1 919 | 994 | 422 | 221 | — | 24 644 | 1944 | |
| 1 787 | 790 | 339 | 185 | — | 21 837 | 2 313 | 7 171 | 6 562 | 5 287 | 3 722 | 2 074 | 960 | 432 | 251 | 2 | 28 784 | 1945 | |
| 1 695 | 1 229 | 769 | 67 | — | 10 499 | 567 | 1 405 | 1 855 | 2 107 | 2 117 | 1 911 | 1 384 | 877 | 801 | — | 13 025 | 1941—1945 | 35—39 |
| 1 893 | 1 364 | 827 | 776 | — | 10 571 | 566 | 1 328 | 1 780 | 2 175 | 2 138 | 2 122 | 1 515 | 944 | 916 | — | 13 435 | 1942 | |
| 1 549 | 1 059 | 724 | 623 | — | 9 783 | 558 | 1 330 | 1 740 | 2 059 | 2 003 | 1 722 | 1 197 | 818 | 734 | — | 12 181 | 1943 | |
| 1 416 | 1 134 | 695 | 621 | — | 9 770 | 624 | 1 425 | 1 937 | 1 935 | 1 950 | 1 603 | 1 280 | 803 | 762 | — | 12 359 | 1944 | |
| 1 680 | 1 191 | 737 | 580 | — | 11 113 | 605 | 1 777 | 2 253 | 2 365 | 2 309 | 1 935 | 1 372 | 856 | 732 | — | 14 215 | 1945 | |
| 512 | 499 | 419 | 625 | — | 3 315 | 105 | 205 | 307 | 439 | 565 | 581 | 562 | 469 | 723 | — | 3 957 | 1941—1945 | 40—44 |
| 575 | 589 | 452 | 658 | — | 3 600 | 96 | 191 | 305 | 435 | 637 | 627 | 640 | 503 | 751 | — | 4 220 | 1942 | |
| 487 | 419 | 372 | 587 | — | 2 951 | 105 | 180 | 251 | 370 | 507 | 550 | 470 | 416 | 671 | — | 3 520 | 1943 | |
| 469 | 413 | 391 | 581 | — | 3 177 | 131 | 208 | 332 | 483 | 554 | 538 | 435 | 444 | 676 | — | 3 851 | 1944 | |
| 523 | 505 | 365 | 601 | — | 3 378 | 134 | 261 | 376 | 514 | 566 | 595 | 582 | 402 | 703 | — | 4 133 | 1945 | |
| 109 | 112 | 105 | 195 | — | 737 | 14 | 27 | 43 | 71 | 107 | 123 | 122 | 118 | 224 | — | 849 | 1941—1945 | 45 et plus |
| 120 | 140 | 115 | 233 | — | 818 | 13 | 17 | 40 | 80 | 118 | 138 | 155 | 129 | 271 | — | 951 | 1942 | |
| 97 | 82 | 112 | 163 | — | 626 | 7 | 24 | 37 | 54 | 91 | 107 | 93 | 123 | 195 | — | 731 | 1943 | |
| 79 | 92 | 69 | 145 | — | 558 | 11 | 18 | 37 | 64 | 83 | 88 | 100 | 81 | 163 | — | 620 | 1944 | |
| 120 | 102 | 95 | 163 | — | 737 | 21 | 54 | 53 | 74 | 110 | 139 | 110 | 113 | 190 | — | 864 | 1945 | |
| 4 773 | 2 887 | 1 690 | 1 702 | — | 120 643 | 54 723 | 39 930 | 21 626 | 13 369 | 8 609 | 5 469 | 3 317 | 1 953 | 2 023 | 6 | 151 027 | 1941—1945 | Total* |
| 5 347 | 3 232 | 1 809 | 1 876 | — | 120 894 | 51 495 | 33 633 | 22 454 | 14 493 | 9 239 | 6 075 | 3 717 | 2 089 | 2 213 | 3 | 159 52 | 1942 | |
| 4 394 | 2 491 | 1 540 | 1 570 | — | 116 191 | 57 119 | 37 559 | 19 931 | 12 399 | 7 928 | 4 398 | 2 063 | 1 772 | 1 855 | 8 | 146 432 | 1943 | |
| 4 169 | 2 623 | 1 562 | 1 59 | — | 18 232 | 57 239 | 39 656 | 20 363 | 12 57 | 7 856 | 4 75 | 3 05 | 1 009 | 1 056 | — | 143 322 | 1944 | |
| 4 602 | 2 735 | 1 579 | 1 553 | 3 | 129 063 | 59 376 | 47 713 | 23 202 | 13 482 | 8 594 | 5 394 | 3 224 | 1 833 | 1 919 | 20 | 164 037 | 1945 | |

* I compris les non indiqués

Naissances légitimes par âge et par fécondité de la mère

(Suite et fin)

| Dans les villages | | | | | Общо — Ensemble | | | | | | | | | | | | Moyennes annuelles | Age de la mère en années révolues |
|-------------------------------|----------------|---------------|-----------------------------|------------------------|-----------------|---------------|----------------|-----------------|--------------------|----------------|---------------|----------------|---------------|-----------------------------|------------------------|--------------|--------------------|-----------------------------------|
| L'enfant né est à la mère son | | | | | ВСИЧКО total | ПЪРВО premier | ВТОРО deuxième | ТРЕТО troisième | ЧЕТВЪРТО quatrième | ПЕТО cinquième | ШЕСТО sixième | СЕДМО septième | ОСМО huitième | ПОВЕЧЕ ОТ ОСЕМ plus de huit | НЕПОКАЗАНО non déclaré | ВСИЧКО total | | |
| ШЕСТО sixième | СЕДМО septième | ОСМО huitième | ПОВЕЧЕ ОТ ОСЕМ plus de huit | НЕПОКАЗАНО non déclaré | ВСИЧКО total | ПЪРВО premier | ВТОРО deuxième | ТРЕТО troisième | ЧЕТВЪРТО quatrième | ПЕТО cinquième | ШЕСТО sixième | СЕДМО septième | ОСМО huitième | ПОВЕЧЕ ОТ ОСЕМ plus de huit | НЕПОКАЗАНО non déclaré | ВСИЧКО total | | |
| 0.0 | — | — | — | — | 10.9 | 9.3 | 1.2 | 0.1 | 0.0 | 0.0 | 0.0 | — | — | — | 0.0 | 10.6 | 1941—1945 | Jusqu'à 20 |
| — | — | — | — | — | 10.4 | 8.9 | 1.2 | 0.1 | 0.0 | — | — | — | — | — | — | 10.2 | 1942 | |
| — | — | — | — | — | 11.4 | 9.8 | 1.1 | 0.1 | 0.0 | 0.0 | — | — | — | — | — | 11.0 | 1943 | |
| 0.0 | 0.0 | — | 0.0 | — | 11.3 | 9.7 | 1.2 | 0.1 | 0.0 | 0.0 | 0.0 | 0.0 | — | 0.0 | — | 11.0 | 1944 | |
| — | — | — | — | 0.0 | 10.5 | 8.7 | 1.3 | 0.1 | 0.0 | 0.0 | 0.0 | — | — | — | 0.0 | 10.1 | 1945 | |
| 0.1 | 0.0 | 0.0 | 0.0 | — | 35.9 | 20.4 | 11.6 | 3.0 | 0.6 | 0.1 | 0.0 | 0.0 | 0.0 | 0.0 | 0.0 | 35.7 | 1941—1945 | 20—24 |
| 0.0 | 0.0 | 0.0 | 0.0 | — | 32.7 | 18.8 | 10.6 | 2.7 | 0.5 | 0.1 | 0.0 | 0.0 | 0.0 | 0.0 | 0.0 | 32.7 | 1942 | |
| 0.1 | 0.0 | 0.0 | 0.0 | — | 38.1 | 22.5 | 11.8 | 2.9 | 0.6 | 0.1 | 0.0 | 0.0 | 0.0 | 0.0 | — | 37.9 | 1943 | |
| 0.0 | 0.0 | 0.0 | 0.0 | — | 40.5 | 22.7 | 13.2 | 3.4 | 0.7 | 0.1 | 0.0 | 0.0 | 0.0 | 0.0 | — | 40.1 | 1944 | |
| 0.0 | 0.0 | 0.0 | 0.0 | 0.0 | 39.2 | 21.0 | 13.3 | 3.4 | 0.8 | 0.2 | 0.0 | 0.0 | 0.0 | 0.0 | 0.0 | 38.7 | 1945 | |
| 0.4 | 0.1 | 0.1 | 0.0 | — | 23.7 | 4.7 | 8.7 | 5.8 | 3.1 | 1.3 | 0.4 | 0.1 | 0.0 | 0.0 | 0.0 | 24.1 | 1941—1945 | 25—29 |
| 0.5 | 0.1 | 0.0 | 0.0 | — | 25.5 | 4.6 | 9.0 | 6.5 | 3.6 | 1.5 | 0.5 | 0.2 | 0.0 | 0.0 | — | 25.9 | 1942 | |
| 0.4 | 0.1 | 0.0 | 0.0 | — | 22.0 | 4.6 | 7.8 | 5.4 | 2.9 | 1.2 | 0.4 | 0.1 | 0.0 | 0.0 | 0.0 | 22.4 | 1943 | |
| 0.4 | 0.1 | 0.0 | 0.0 | — | 23.5 | 4.2 | 7.5 | 5.0 | 2.7 | 1.1 | 0.4 | 0.1 | 0.0 | 0.0 | — | 21.0 | 1944 | |
| 0.4 | 0.1 | 0.0 | 0.0 | — | 21.6 | 4.5 | 8.8 | 5.0 | 2.4 | 1.0 | 0.3 | 0.1 | 0.0 | 0.0 | 0.0 | 22.1 | 1945 | |
| 1.6 | 0.8 | 0.3 | 0.1 | — | 17.5 | 1.4 | 3.9 | 4.0 | 3.4 | 2.5 | 1.4 | 0.7 | 0.3 | 0.2 | 0.0 | 17.8 | 1941—1945 | 30—34 |
| 1.7 | 0.9 | 0.3 | 0.2 | — | 18.6 | 1.4 | 3.9 | 4.2 | 3.7 | 2.7 | 1.6 | 0.8 | 0.3 | 0.2 | — | 18.8 | 1942 | |
| 1.5 | 0.7 | 0.3 | 0.2 | — | 17.1 | 1.6 | 3.9 | 3.9 | 3.3 | 2.4 | 1.3 | 0.7 | 0.2 | 0.2 | — | 17.5 | 1943 | |
| 1.4 | 0.7 | 0.3 | 0.2 | — | 16.2 | 1.4 | 3.7 | 3.7 | 3.1 | 2.3 | 1.3 | 0.7 | 0.3 | 0.1 | — | 16.6 | 1944 | |
| 1.4 | 0.6 | 0.2 | 0.1 | — | 16.9 | 1.4 | 4.3 | 4.0 | 3.2 | 2.2 | 1.3 | 0.6 | 0.3 | 0.2 | 0.0 | 17.5 | 1945 | |
| 1.4 | 1.0 | 0.6 | 0.6 | — | 8.7 | 0.4 | 0.9 | 1.2 | 1.4 | 1.4 | 1.3 | 0.9 | 0.6 | 0.5 | — | 8.6 | 1941—1945 | 35—39 |
| 1.6 | 1.1 | 0.7 | 0.7 | — | 9.1 | 0.4 | 0.9 | 1.2 | 1.5 | 1.4 | 1.4 | 1.0 | 0.6 | 0.6 | — | 9.0 | 1942 | |
| 1.3 | 0.9 | 0.6 | 0.6 | — | 8.4 | 0.4 | 0.9 | 1.2 | 1.4 | 1.3 | 1.2 | 0.8 | 0.6 | 0.5 | — | 8.3 | 1943 | |
| 1.2 | 0.9 | 0.6 | 0.5 | — | 8.3 | 0.4 | 1.0 | 1.3 | 1.3 | 1.3 | 1.1 | 0.8 | 0.6 | 0.5 | — | 8.3 | 1944 | |
| 1.3 | 0.9 | 0.6 | 0.5 | — | 8.6 | 0.3 | 1.0 | 1.4 | 1.5 | 1.4 | 1.2 | 0.8 | 0.5 | 0.5 | — | 8.6 | 1945 | |
| 0.4 | 0.4 | 0.3 | 0.5 | — | 2.7 | 0.1 | 0.1 | 0.2 | 0.3 | 0.3 | 0.4 | 0.4 | 0.3 | 0.5 | — | 2.6 | 1941—1945 | 40—44 |
| 0.5 | 0.5 | 0.4 | 0.5 | — | 3.0 | 0.1 | 0.1 | 0.2 | 0.3 | 0.4 | 0.4 | 0.4 | 0.4 | 0.5 | — | 2.8 | 1942 | |
| 0.4 | 0.4 | 0.3 | 0.5 | — | 2.5 | 0.1 | 0.1 | 0.1 | 0.3 | 0.3 | 0.4 | 0.3 | 0.3 | 0.5 | — | 2.4 | 1943 | |
| 0.4 | 0.4 | 0.3 | 0.5 | — | 2.7 | 0.1 | 0.1 | 0.2 | 0.4 | 0.4 | 0.3 | 0.3 | 0.3 | 0.5 | — | 2.6 | 1944 | |
| 0.4 | 0.4 | 0.3 | 0.5 | — | 2.6 | 0.1 | 0.2 | 0.2 | 0.3 | 0.3 | 0.4 | 0.4 | 0.2 | 0.4 | — | 2.5 | 1945 | |
| 0.1 | 0.1 | 0.1 | 0.2 | — | 0.6 | 0.0 | 0.0 | 0.0 | 0.1 | 0.1 | 0.1 | 0.1 | 0.1 | 0.1 | — | 0.6 | 1941—1945 | 45 et plus |
| 0.1 | 0.1 | 0.1 | 0.2 | — | 0.7 | 0.0 | 0.0 | 0.0 | 0.0 | 0.1 | 0.1 | 0.1 | 0.1 | 0.2 | — | 0.6 | 1942 | |
| 0.1 | 0.0 | 0.1 | 0.1 | — | 0.5 | 0.0 | 0.0 | 0.0 | 0.0 | 0.1 | 0.1 | 0.1 | 0.1 | 0.1 | — | 0.5 | 1943 | |
| 0.1 | 0.1 | 0.1 | 0.1 | — | 0.5 | 0.0 | 0.0 | 0.0 | 0.0 | 0.1 | 0.1 | 0.1 | 0.0 | 0.1 | — | 0.4 | 1944 | |
| 0.1 | 0.1 | 0.1 | 0.1 | — | 0.6 | 0.0 | 0.0 | 0.0 | 0.0 | 0.1 | 0.1 | 0.1 | 0.1 | 0.1 | — | 0.5 | 1945 | |
| 4.0 | 2.4 | 1.4 | 1.4 | — | 100.0 | 36.3 | 26.4 | 14.3 | 8.9 | 5.7 | 3.6 | 2.2 | 1.3 | 1.3 | 0.0 | 100.0 | 1941—1945 | Total |
| 4.4 | 2.7 | 1.5 | 1.6 | — | 103.0 | 34.2 | 25.7 | 14.9 | 9.6 | 6.2 | 4.0 | 2.5 | 1.4 | 1.5 | 0.0 | 100.0 | 1942 | |
| 3.8 | 2.1 | 1.3 | 1.4 | — | 100.0 | 39.0 | 25.6 | 13.6 | 8.5 | 5.4 | 3.4 | 2.0 | 1.2 | 1.3 | 0.0 | 100.0 | 1943 | |
| 3.5 | 2.2 | 1.3 | 1.3 | — | 100.0 | 38.5 | 26.7 | 13.7 | 8.2 | 5.3 | 3.2 | 2.0 | 1.2 | 1.2 | — | 100.0 | 1944 | |
| 3.6 | 2.1 | 1.2 | 1.2 | 0.0 | 100.0 | 36.0 | 23.9 | 14.1 | 8.2 | 5.2 | 3.3 | 2.0 | 1.1 | 1.2 | 0.0 | 100.0 | 1945 | |

* Y compris les non indiqués

8. Многодетни раждания — Accouchements multiples

| Години Années | Случаи на близнявания — Cas de naissances multiples | | | | | | | Брой на близнаците Nombre des jumeaux | | | | Близнаци на 10000 родени деца Proportion des jumeaux pour 10000 enfants nés | | | | |
|------------------|---|---|----------------------|--------------------------------------|--|--|----------------------|--|--------------------------------------|--------------------|---|---|---|--------------------|---|--------------------|
| | по две деца Accouchements doubles | | | по три деца Accouchements triples | | | | Всичко — Total* | по две деца accouchements doubles | | по три и повече деца accouchements triples et multiples | | по две деца accouchements doubles | | по три и повече деца accouchements triples et multiples | |
| | 2 момчета garçons | 1 момче и 1 момиче 1 garçon et 1 fille | 2 момичета filles | 3 момчета garçons | 2 момчета 1 момиче 2 garçons et 1 fille | 1 момче и 2 момичета 1 garçon et 2 filles | 3 момичета filles | | момчета garçons | момичета filles | момчета garçons | момичета filles | момчета garçons | момичета filles | момчета garçons | момичета filles |

В градовете — Dans les villes

| | | | | | | | | | | | | | | | | |
|------|-----|-----|-----|---|---|---|---|-------|-----|-----|----|----|-------|-------|-----|-----|
| 1931 | 104 | 149 | 119 | 1 | 1 | 5 | — | 1)380 | 357 | 387 | 14 | 11 | 243.5 | 285.0 | 9.5 | 8.1 |
| 1932 | 16 | 131 | 103 | — | 3 | 1 | — | 344 | 343 | 337 | 7 | 5 | 228.0 | 239.5 | 4.7 | 3.6 |
| 1933 | 117 | 116 | 107 | 1 | — | 1 | 2 | 344 | 30 | 330 | 4 | 8 | 241.1 | 239.0 | 2.8 | 5.8 |
| 1934 | 96 | 121 | 104 | — | 1 | — | 1 | 323 | 313 | 329 | 2 | 4 | 215.7 | 241.0 | 1.4 | 2.9 |
| 1935 | 95 | 96 | 106 | — | — | 2 | — | 299 | 286 | 308 | 2 | 4 | 212.7 | 244.3 | 1.5 | 3.2 |
| 1935 | 81 | 109 | 86 | — | — | — | 2 | 278 | 271 | 281 | — | 6 | 204.2 | 227.0 | — | 4.8 |
| 1937 | 109 | 82 | 81 | 1 | — | — | — | 273 | 30 | 244 | 3 | — | 233.5 | 205.4 | 2.3 | — |
| 1938 | 99 | 75 | 73 | — | 2 | 3 | 1 | 253 | 273 | 221 | 7 | 11 | 219.8 | 187.9 | 5.6 | 9.4 |
| 1939 | 96 | 80 | 72 | 1 | 2 | — | 1 | 252 | 272 | 224 | 7 | 5 | 214.7 | 188.3 | 5.5 | 4.2 |
| 1940 | 74 | 63 | 82 | — | 2 | — | 1 | 227 | 216 | 232 | 4 | 5 | 168.6 | 191.4 | 3.1 | 4.1 |
| 1941 | 101 | 84 | 102 | — | 2 | 1 | 3 | 293 | 296 | 283 | 5 | 13 | 203.2 | 219.7 | 3.6 | 9.9 |
| 1942 | 103 | 97 | 97 | 1 | — | 1 | 2 | 301 | 303 | 291 | 4 | 8 | 188.4 | 190.0 | 2.5 | 5.2 |
| 1943 | 10 | 110 | 98 | 1 | — | — | — | 309 | 309 | 307 | 3 | — | 187.9 | 201.4 | 1.8 | — |
| 1944 | 91 | 98 | 85 | 2 | 1 | — | — | 277 | 290 | 268 | 8 | 1 | 169.3 | 174.7 | 4.8 | 0.7 |
| 1945 | 107 | 127 | 105 | — | — | — | 2 | 341 | 341 | 337 | — | 6 | 178.2 | 186.8 | — | 3.3 |

В селата — Dans les villages

| | | | | | | | | | | | | | | | | |
|------|-----|-----|-----|---|---|---|---|--------|------|------|----|----|-------|-------|-----|-----|
| 1931 | 540 | 695 | 502 | 4 | 6 | 4 | 4 | 1755 | 1775 | 1699 | 28 | 25 | 238.1 | 243.5 | 3.8 | 3.7 |
| 1932 | 532 | 734 | 519 | 4 | 4 | 5 | 8 | 2)1809 | 1798 | 1772 | 29 | 46 | 220.7 | 231.7 | 3.6 | 6.0 |
| 1933 | 472 | 673 | 489 | 3 | 4 | 5 | 5 | 1651 | 1617 | 1651 | 22 | 29 | 212.7 | 231.4 | 2.9 | 4.1 |
| 1934 | 554 | 745 | 506 | 4 | 2 | 4 | 1 | 1816 | 1853 | 1757 | 20 | 13 | 231.3 | 233.9 | 2.5 | 1.7 |
| 1935 | 450 | 599 | 444 | 9 | 3 | 1 | 5 | 3)1512 | 1499 | 1487 | 36 | 22 | 212.6 | 225.5 | 5.1 | 3.3 |
| 1936 | 489 | 635 | 440 | 2 | 3 | 1 | 4 | 4)1575 | 1613 | 1515 | 14 | 20 | 231.4 | 231.2 | 2.0 | 3.1 |
| 1937 | 393 | 560 | 431 | 3 | 2 | 4 | 3 | 1396 | 1346 | 1422 | 17 | 19 | 203.7 | 23.9 | 2.6 | 3.1 |
| 1938 | 412 | 506 | 426 | 6 | 2 | 5 | 3 | 3)1361 | 1330 | 1358 | 29 | 23 | 214.3 | 234.9 | 4.7 | 4.0 |
| 1939 | 358 | 491 | 339 | 3 | 4 | 4 | 1 | 1250 | 1207 | 1259 | 21 | 15 | 208.9 | 234.0 | 3.6 | 2.8 |
| 1940 | 406 | 547 | 389 | — | 2 | — | 2 | 1346 | 1359 | 1325 | 4 | 8 | 224.3 | 233.2 | 0.7 | 1.4 |
| 1941 | 394 | 487 | 403 | 2 | 4 | 2 | 1 | 1298 | 1275 | 1303 | 16 | 11 | 203.0 | 220.6 | 2.5 | 1.9 |
| 1942 | 390 | 541 | 403 | 2 | 2 | 2 | 2 | 1322 | 1321 | 1347 | 12 | 12 | 205.9 | 225.7 | 1.9 | 2.0 |
| 1943 | 363 | 491 | 359 | — | — | 3 | 1 | 1220 | 1223 | 129 | 3 | 9 | 201.2 | 203.2 | 0.5 | 1.6 |
| 1944 | 363 | 463 | 304 | 2 | 1 | 2 | 2 | 1142 | 1199 | 1071 | 10 | 11 | 192.0 | 183.8 | 1.6 | 1.9 |
| 1945 | 359 | 483 | 347 | 1 | 1 | 4 | 1 | 1193 | 1201 | 1177 | 9 | 12 | 177.9 | 184.1 | 1.3 | 1.9 |

Общо — Ensemble

| | | | | | | | | | | | | | | | | |
|------|-----|-----|-----|---|---|---|---|--------|------|------|----|----|-------|-------|-----|-----|
| 1931 | 644 | 844 | 621 | 5 | 7 | 9 | 4 | 1)2135 | 2132 | 2086 | 42 | 37 | 239.0 | 250.2 | 4.7 | 4.4 |
| 1932 | 638 | 865 | 622 | 4 | 7 | 6 | 8 | 2)2153 | 2141 | 2109 | 36 | 51 | 221.8 | 232.9 | 3.7 | 5.6 |
| 1933 | 589 | 789 | 596 | 4 | 4 | 6 | 7 | 1995 | 1967 | 1931 | 26 | 37 | 217.3 | 232.7 | 2.9 | 4.3 |
| 1934 | 650 | 866 | 610 | 4 | 3 | 4 | 2 | 2139 | 2166 | 2035 | 22 | 17 | 228.9 | 235.0 | 2.3 | 1.9 |
| 1935 | 545 | 695 | 500 | 9 | 3 | 3 | 5 | 3)1811 | 1785 | 1795 | 38 | 26 | 212.6 | 238.5 | 4.5 | 3.3 |
| 1936 | 570 | 741 | 526 | 2 | 3 | 1 | 6 | 4)1853 | 1834 | 1796 | 14 | 25 | 227.0 | 250.5 | 1.7 | 3.3 |
| 1937 | 502 | 642 | 512 | 4 | 2 | 4 | 3 | 1669 | 1646 | 165 | 20 | 19 | 208.6 | 225.8 | 2.5 | 2.6 |
| 1938 | 511 | 581 | 499 | 6 | 4 | 8 | 4 | 3)1614 | 1603 | 1579 | 35 | 31 | 215.2 | 223.9 | 4.8 | 4.9 |
| 1939 | 454 | 571 | 461 | 4 | 6 | 4 | 2 | 1502 | 1479 | 1493 | 28 | 20 | 200 | 225.8 | 4.0 | 3.0 |
| 1940 | 480 | 615 | 471 | — | 4 | — | 3 | 1573 | 1575 | 1557 | 8 | 13 | 211.6 | 225.9 | 1.1 | 1.9 |
| 1941 | 495 | 571 | 510 | 2 | 6 | 3 | 4 | 1591 | 1561 | 1591 | 21 | 24 | 203.3 | 220.4 | 2.7 | 3.3 |
| 1942 | 493 | 633 | 500 | 3 | 2 | 3 | 4 | 1643 | 1624 | 1638 | 16 | 20 | 201.4 | 219.1 | 2.0 | 2.7 |
| 1943 | 456 | 601 | 457 | 1 | — | 3 | 1 | 1529 | 1532 | 1516 | 6 | 9 | 197.6 | 207.5 | 0.8 | 1.2 |
| 1944 | 459 | 561 | 389 | 4 | 2 | 2 | 2 | 1419 | 1479 | 1339 | 18 | 12 | 187.2 | 181.9 | 2.3 | 1.6 |
| 1945 | 466 | 610 | 452 | 1 | 1 | 4 | 3 | 1537 | 1542 | 1514 | 9 | 18 | 177.9 | 184.7 | 1.0 | 2.2 |

* Включително случаи от по 4 деца: 1) 4 момчета, от които 1 мъртвородено; 2) 1 момче и 3 момичета; 4 момичета, 3 момчета и 1 момиче; 3) 2 момчета от които 1 мъртво одено и 2 момичета; 4) 1 момче и 3 момичета
 Y compris des cas d'accouchements quadriup'es: 1) 4 garçons dont 1 mort-né; 2) 1 garçon et 3 filles; 4 filles, 3 garçons et 1 fille; 3) 2 garçons dont 1 mort-né et 2 filles; 4) 1 garçon et 3 filles.

(Продължение и край)

1. Умирения по месеци — Décès par mois

(Suite et fin)

| Месеци Mois | 1941—1945 | | 1942 | | 1943 | | 1944 | | 1945 | | 1941—1945 | | 1942 | | 1943 | | 1944 | | 1945 | | |
|------------------------|--|---------------|---------------|---------------|---------------|---------------|---------------|---------------|---------------|---------------|---|--------------|--------------|--------------|--------------|--------------|--------------|--------------|--------------|--------------|--|
| | средно годишно moyennes annuelles | | | | | | | | | | средно, годишно moyennes annuelles | | | | | | | | | | |
| | м h | ж f | м h | ж f | м h | ж f | м h | ж f | м h | ж f | м h | ж f | м h | ж f | м h | ж f | м h | ж f | м h | ж f | |
| брой — nombre | | | | | | | | | | | на сто — pour cent | | | | | | | | | | |
| Общо — Ensemble | | | | | | | | | | | | | | | | | | | | | |
| Януари — Janvier | 5 369 | 4 535 | 4 330 | 3 714 | 5 166 | 4 355 | 5 154 | 4 076 | 5 783 | 4 903 | 10·3 | 11·0 | 9·2 | 9·1 | 10·8 | 10·7 | 9·6 | 10·1 | 9·9 | 10·8 | |
| Февруари — Février | 4 625 | 3 857 | 4 102 | 3 572 | 4 492 | 3 819 | 4 313 | 3 605 | 6 147 | 4 743 | 9·2 | 9·3 | 8·7 | 8·7 | 9·4 | 9·4 | 8·0 | 8·9 | 10·6 | 10·5 | |
| Март — Mars | 5 501 | 4 234 | 5 048 | 4 285 | 4 857 | 4 171 | 5 167 | 4 206 | 8 111 | 4 644 | 10·9 | 10·3 | 10·7 | 10·4 | 10·1 | 10·3 | 9·6 | 10·4 | 13·9 | 10·3 | |
| Април — Avril | 4 657 | 3 870 | 4 39 | 3 919 | 4 723 | 4 027 | 4 893 | 3 995 | 5 409 | 3 825 | 9·3 | 9·3 | 9·3 | 9·5 | 9·9 | 9·9 | 9·1 | 9·9 | 9·3 | 8·4 | |
| Май — Mai | 3 905 | 3 379 | 3 705 | 3 164 | 3 769 | 3 284 | 4 307 | 3 543 | 4 153 | 3 541 | 7·7 | 8·2 | 7·9 | 7·7 | 7·9 | 8·1 | 8·0 | 8·8 | 7·1 | 7·8 | |
| Юни — Juin | 3 288 | 2 759 | 3 038 | 2 701 | 3 191 | 2 731 | 3 896 | 2 835 | 3 439 | 2 939 | 6·5 | 6·7 | 6·5 | 6·6 | 6·7 | 6·7 | 7·3 | 7·1 | 5·9 | 6·5 | |
| Юли — Juillet | 3 269 | 2 802 | 2 829 | 2 570 | 3 110 | 2 634 | 3 263 | 2 523 | 4 038 | 3 501 | 6·5 | 6·8 | 6·0 | 6·3 | 6·5 | 6·5 | 6·1 | 6·3 | 6·9 | 7·7 | |
| Август — Août | 3 616 | 3 024 | 3 237 | 2 772 | 3 492 | 2 945 | 3 675 | 2 712 | 4 104 | 3 644 | 7·2 | 7·3 | 6·9 | 6·8 | 7·3 | 7·2 | 6·8 | 6·7 | 7·0 | 8·0 | |
| Септември — Septembre | 3 511 | 2 904 | 3 399 | 3 059 | 3 362 | 2 894 | 3 921 | 2 687 | 3 593 | 3 058 | 7·0 | 7·0 | 7·2 | 7·5 | 7·1 | 7·1 | 7·3 | 6·7 | 6·2 | 6·8 | |
| Октомври — Octobre | 4 038 | 3 117 | 4 134 | 3 470 | 3 721 | 3 124 | 5 055 | 2 882 | 4 352 | 3 394 | 8·1 | 7·5 | 8·8 | 8·5 | 7·8 | 7·7 | 9·4 | 7·2 | 7·5 | 7·5 | |
| Ноември — Novembre | 4 163 | 3 291 | 4 301 | 3 850 | 3 895 | 3 239 | 5 214 | 3 309 | 4 364 | 3 275 | 8·3 | 7·9 | 9·1 | 9·4 | 8·2 | 8·0 | 9·7 | 8·2 | 7·5 | 7·2 | |
| Декември — Décembre | 4 378 | 3 623 | 4 571 | 3 916 | 3 963 | 3 412 | 4 910 | 3 914 | 4 761 | 3 849 | 8·7 | 8·7 | 9·7 | 9·5 | 8·3 | 8·4 | 9·1 | 9·7 | 8·2 | 8·5 | |
| Всичко — Total | 50 306 | 41 445 | 47 090 | 40 992 | 47 751 | 40 635 | 53 788 | 40 294 | 58 259 | 45 332 | 100·0 | 100·0 | 100·0 | 100·0 | 100·0 | 100·0 | 100·0 | 100·0 | 100·0 | 100·0 | |

2. Умирения по занятие на умрелите лица

Décès d'après la profession des personnes décédées

| Области на стопанска дейност Domaines d'activité économique | 1941—1945 | | 1942 | | 1943 | | 1944 | | 1945 | |
|---|--|------------------------|--------------------|------------------------|--------------------|------------------------|--------------------|------------------------|--------------------|------------------------|
| | средно годишно moyennes annuelles | | | | | | | | | |
| | активни actives | неактивни inactives | активни actives | неактивни inactives | активни actives | неактивни inactives | активни actives | неактивни inactives | активни actives | неактивни inactives |
| Земеделие, животновъдство, лесовъдство, лов, риболов — Agriculture, élevage, sylviculture, chasse, pêche | 26 097 | 40 659 | 24 295 | 40 395 | 25 377 | 39 989 | 28 599 | 38 071 | 28 748 | 44 989 |
| Мини, кариери, солници; преработка на материали — Mines, carrières, salines; transformation de matériaux | 3 186 | 5 381 | 2 903 | 5 451 | 2 918 | 4 932 | 3 809 | 5 134 | 3 561 | 6 265 |
| Пренос, съобщения — Transport, communications | 640 | 1 717 | 549 | 1 785 | 673 | 1 568 | 764 | 1 787 | 672 | 1 898 |
| Търговия, кредит, застраховка — Commerce, crédit, assurance | 914 | 1 577 | 783 | 1 432 | 790 | 1 458 | 1 170 | 1 673 | 1 056 | 1 739 |
| Домашни и лични услуги — Services domestiques et personnels | 611 | 904 | 515 | 902 | 579 | 893 | 678 | 850 | 702 | 969 |
| Наука, образование, религия, изкуство, развлечения, спорт — Science, instruction, religion, art, distractions, sport | 261 | 477 | 195 | 537 | 231 | 418 | 375 | 479 | 314 | 483 |
| Здравеопазване, лечение — Hygiène, soins médicaux | 144 | 237 | 126 | 213 | 130 | 209 | 195 | 262 | 148 | 258 |
| Обществено устройство — Administration publique | 1 326 | 1 115 | 642 | 1 021 | 884 | 1 110 | 2 324 | 1 197 | 2 202 | 1 341 |
| Неточно определени; лица без занятие издържани от имущества, учреждения, дружества, и фондации — Professions inexactement déterminées; personnes sans profession, entretenues par des biens, établissements, sociétés, fondations | 3 591 | 2 994 | 3 513 | 2 769 | 3 621 | 2 576 | 3 912 | 2 783 | 3 725 | 4 521 |
| От тях — Dont | | | | | | | | | | |
| Общи работници — надничари — Ouvriers manœuvres — journaliers | 552 | 1 092 | 436 | 902 | 531 | 922 | 735 | 1 301 | 635 | 1 552 |
| Пенсионери, рентниери — Retraités et rentiers | 2 892 | 814 | 2 890 | 816 | 2 922 | 773 | 3 054 | 823 | 2 943 | 834 |
| Всичко — Total | 36 770 | 55 061 | 33 526 | 54 556 | 35 203 | 53 183 | 41 846 | 52 236 | 41 123 | 62 463 |

по възраст и причина (болест, злополука и насилие)

cause (maladie, accident et violence)

Nomenclature internationale abrégée de 1933)

| Age en années révolues | | | | | | | | | На 1000 от всички умрели Pour 1000 de tous les décédés | | | На 10000 ж. тели Pour 10000 hab. tan's | | | Causes de décès | № selon la nomenclature |
|------------------------|----|-------|----|------------------------|----|-----------------|-----|------|---|------|-------|---|------|------|--|-------------------------|
| 50—59 | | 60—69 | | 70 и повече et plus | | Всичко Total | | | м | ж | об | м | ж | об | | |
| м | ж | м | ж | м | ж | м | ж | об | | | | | | | | |
| 3 | 3 | — | — | — | 1 | 29 | 29 | 58 | 2.6 | 3.1 | 2.8 | 0.4 | 0.4 | 0.4 | 1942 } 1943 } 1944 } 1945 } Fièvre typhoïde et para-typhoïde | 1 |
| — | 1 | — | — | — | — | 13 | 17 | 30 | 1.1 | 1.9 | 1.5 | 0.2 | 0.2 | 0.2 | | |
| 2 | — | 1 | — | — | — | 12 | 9 | 21 | 0.9 | 0.9 | 0.9 | 0.1 | 0.1 | 0.1 | | |
| 4 | 4 | 1 | 1 | — | — | 28 | 27 | 55 | 1.8 | 2.6 | 2.1 | 0.3 | 0.3 | 0.3 | | |
| — | — | — | — | — | — | — | — | — | — | — | — | — | — | — | | |
| — | — | — | — | — | — | — | — | — | — | — | — | — | — | — | 1942 } 1943 } 1944 } 1945 } Peste | 2 |
| — | — | — | — | — | — | — | — | — | — | — | — | — | — | — | | |
| — | — | — | — | — | — | — | — | — | — | — | — | — | — | — | | |
| — | — | — | — | — | — | — | — | — | — | — | — | — | — | — | | |
| — | — | — | — | — | — | — | — | — | — | — | — | — | — | — | | |
| — | — | — | — | — | — | 40 | 34 | 74 | 3.5 | 3.7 | 3.6 | 0.5 | 0.4 | 0.5 | 1942 } 1943 } 1944 } 1945 } Scarlatine | 3 |
| — | — | — | — | — | — | 27 | 18 | 45 | 2.4 | 2.0 | 2.2 | 0.3 | 0.2 | 0.3 | | |
| — | — | — | — | — | — | 9 | 6 | 15 | 0.5 | 0.5 | 0.5 | 0.1 | 0.1 | 0.1 | | |
| — | — | — | — | — | — | 19 | 19 | 38 | 1.2 | 1.8 | 1.5 | 0.2 | 0.2 | 0.2 | | |
| — | — | — | — | — | — | — | — | — | — | — | — | — | — | — | | |
| — | — | — | — | — | — | 11 | 25 | 36 | 1.0 | 2.7 | 1.8 | 0.1 | 0.3 | 0.2 | 1942 } 1943 } 1944 } 1945 } Coqueluche | 4 |
| — | — | — | — | — | — | 17 | 21 | 38 | 1.5 | 2.4 | 1.9 | 0.2 | 0.3 | 0.2 | | |
| — | — | — | — | — | — | 10 | 11 | 21 | 0.7 | 1.1 | 0.9 | 0.1 | 0.1 | 0.1 | | |
| — | — | — | — | — | — | 10 | 9 | 19 | 0.6 | 0.9 | 0.7 | 0.1 | 0.1 | 0.1 | | |
| — | — | — | — | — | — | — | — | — | — | — | — | — | — | — | | |
| — | — | — | — | — | — | 45 | 40 | 85 | 4.0 | 4.3 | 4.2 | 0.5 | 0.5 | 0.5 | 1942 } 1943 } 1944 } 1945 } Diphthérie | 5 |
| — | — | — | — | — | — | 47 | 44 | 91 | 4.1 | 5.0 | 4.5 | 0.6 | 0.5 | 0.6 | | |
| — | 1 | — | — | — | — | 61 | 61 | 122 | 4.3 | 6.4 | 5.2 | 0.7 | 0.7 | 0.7 | | |
| — | — | — | — | — | — | 65 | 72 | 138 | 4.2 | 6.9 | 5.3 | 0.8 | 0.9 | 0.8 | | |
| — | — | — | — | — | — | — | — | — | — | — | — | — | — | — | | |
| 162 | 47 | 73 | 29 | 21 | 11 | 1198 | 838 | 2026 | 101.4 | 95.9 | 98.9 | 14.1 | 11.3 | 12.7 | 1942 } 1943 } 1944 } 1945 } Tuberculose de l'appareil respiratoire | 6 |
| 133 | 46 | 70 | 21 | 25 | 8 | 1198 | 825 | 2023 | 10.9 | 93.9 | 100.1 | 14.5 | 11.2 | 12.4 | | |
| 154 | 54 | 81 | 25 | 29 | 7 | 1193 | 761 | 1954 | 84.4 | 79.7 | 83.5 | 14.1 | 9.2 | 11.7 | | |
| 151 | 35 | 62 | 27 | 27 | 12 | 1257 | 837 | 2044 | 77.6 | 80.6 | 78.8 | 14.0 | 9.9 | 11.9 | | |
| — | — | — | — | — | — | — | — | — | — | — | — | — | — | — | | |
| 7 | 10 | 3 | 3 | 3 | 1 | 333 | 300 | 638 | 30.1 | 32.4 | 31.2 | 4.2 | 3.8 | 4.0 | 1942 } 1943 } 1944 } 1945 } Toutes autres tuberculoses | 7 |
| 6 | 9 | 3 | 3 | 1 | 2 | 302 | 285 | 588 | 26.5 | 32.6 | 29.1 | 3.7 | 3.5 | 3.6 | | |
| 10 | 3 | 5 | 1 | 4 | 1 | 293 | 240 | 533 | 20.7 | 25.1 | 22.5 | 3.5 | 2.9 | 3.2 | | |
| 7 | 8 | 3 | 5 | 2 | — | 354 | 309 | 663 | 22.3 | 29.8 | 25.5 | 4.1 | 3.6 | 3.9 | | |
| — | — | — | — | — | — | — | — | — | — | — | — | — | — | — | | |
| 6 | 4 | 2 | 5 | 6 | 3 | 94 | 65 | 160 | 8.4 | 7.1 | 7.8 | 1.2 | 0.8 | 1.0 | 1942 } 1943 } 1944 } 1945 } Paludisme (Malaria) | 8 |
| 7 | 4 | 6 | 3 | 1 | 2 | 65 | 43 | 103 | 5.7 | 4.9 | 5.4 | 0.8 | 0.5 | 0.7 | | |
| 3 | 1 | 4 | 1 | 3 | — | 62 | 32 | 94 | 4.4 | 3.3 | 4.0 | 0.7 | 0.4 | 0.6 | | |
| 1 | 3 | 4 | — | — | 1 | 40 | 19 | 59 | 2.6 | 1.8 | 2.3 | 0.5 | 0.2 | 0.3 | | |
| — | — | — | — | — | — | — | — | — | — | — | — | — | — | — | | |
| 15 | 7 | 12 | 2 | 8 | 2 | 76 | 17 | 93 | 6.8 | 1.8 | 4.5 | 0.9 | 0.2 | 0.6 | 1942 } 1943 } 1944 } 1945 } Syphilis | 9 |
| 12 | 5 | 12 | 2 | 2 | 3 | 57 | 24 | 81 | 5.0 | 2.7 | 4.0 | 0.7 | 0.3 | 0.5 | | |
| 14 | 2 | 5 | 2 | 4 | 1 | 47 | 22 | 69 | 3.3 | 2.3 | 2.9 | 0.6 | 0.3 | 0.4 | | |
| 10 | 3 | 9 | — | 2 | 1 | 41 | 18 | 59 | 2.6 | 1.7 | 2.3 | 0.5 | 0.2 | 0.3 | | |
| — | — | — | — | — | — | — | — | — | — | — | — | — | — | — | | |
| 2 | 3 | 6 | — | 6 | 7 | 77 | 46 | 123 | 6.9 | 5.0 | 6.0 | 1.0 | 0.6 | 0.8 | 1942 } 1943 } 1944 } 1945 } Grippe ou influenza | 10 |
| 4 | 3 | 7 | 3 | 8 | 5 | 68 | 40 | 108 | 6.0 | 4.6 | 5.4 | 0.8 | 0.5 | 0.7 | | |
| 2 | 3 | 4 | 4 | 6 | 4 | 55 | 43 | 99 | 4.0 | 4.5 | 4.2 | 0.7 | 0.5 | 0.6 | | |
| 7 | 2 | 4 | 5 | 8 | 10 | 72 | 59 | 131 | 4.6 | 5.7 | 5.0 | 0.8 | 0.7 | 0.8 | | |
| — | — | — | — | — | — | — | — | — | — | — | — | — | — | — | | |
| — | — | — | — | — | — | — | — | — | — | — | — | — | — | — | 1942 } 1943 } 1944 } 1945 } Variole | 11 |
| — | — | — | — | — | — | — | — | — | — | — | — | — | — | — | | |
| — | — | — | — | — | — | — | — | — | — | — | — | — | — | — | | |
| — | — | — | — | — | — | — | — | — | — | — | — | — | — | — | | |
| — | — | — | — | — | — | — | — | — | — | — | — | — | — | — | | |

3. Умирания в градовете през 1942—1945 година

Décès dans les villes en 1942—1945 par âge et par

(Продължение)

(По кратката международна номенклатура от 1938 година —

| № по номенклатурата | Причини на умиранията | Възраст в навършени години — | | | | | | | | | | | | | | | | |
|---------------------|---|------------------------------|----|-----|----|-----|----|-------|----|-------|----|-------|----|-------|----|-------|----|-----|
| | | 0—1 | | 1—4 | | 5—9 | | 10—14 | | 15—19 | | 20—29 | | 30—39 | | 40—49 | | |
| | | м | ж | м | ж | м | ж | м | ж | м | ж | м | ж | м | ж | м | ж | |
| 12 | Брусница | 1942 | 3 | 3 | 4 | — | 1 | — | — | — | — | — | — | — | — | — | — | — |
| | | 1943 | — | 1 | 2 | 4 | 1 | — | — | — | — | — | — | — | — | — | — | — |
| | | 1944 | 7 | 9 | 18 | 11 | — | — | — | — | — | — | — | — | — | — | — | — |
| | | 1945 | 4 | 3 | 4 | 3 | 2 | — | 1 | — | — | — | — | — | — | — | — | — |
| 13 | Петнист тиф | 1942 | — | — | — | — | — | 1 | 1 | 1 | — | — | 1 | 2 | 2 | — | 2 | 1 |
| | | 1943 | — | — | — | — | — | — | 1 | 1 | 3 | 2 | 5 | 1 | 7 | 1 | 7 | 4 |
| | | 1944 | — | — | — | — | — | — | — | — | 2 | 2 | 6 | 2 | 7 | 2 | 8 | 4 |
| | | 1945 | — | — | — | — | — | — | — | — | 2 | — | 2 | — | 4 | 2 | 8 | 5 |
| 14 | Други заразни и паразитни болести | 1942 | 22 | 21 | 4 | 8 | 9 | 7 | 5 | 2 | 8 | 9 | 13 | 6 | 9 | 8 | 15 | 7 |
| | | 1943 | 26 | 16 | 6 | 11 | 11 | 4 | 8 | 4 | 7 | 2 | 17 | 8 | 16 | 6 | 19 | 8 |
| | | 1944 | 40 | 16 | 10 | 9 | 8 | 5 | 10 | 4 | 14 | 6 | 20 | 7 | 11 | 7 | 18 | 12 |
| | | 1945 | 44 | 30 | 15 | 9 | 11 | 6 | 8 | 3 | 10 | 5 | 18 | 11 | 11 | 11 | 27 | 11 |
| 15 | Рак и други злокачествени буци (тумори) | 1942 | — | — | 2 | 3 | 3 | 2 | 2 | 1 | 5 | 2 | 7 | 11 | 23 | 40 | 75 | 115 |
| | | 1943 | 1 | 1 | 1 | — | — | — | 1 | 1 | 5 | 8 | 9 | 9 | 17 | 33 | 68 | 83 |
| | | 1944 | 1 | — | 4 | 1 | — | 2 | 1 | 1 | 2 | 2 | 12 | 8 | 13 | 38 | 76 | 98 |
| | | 1945 | — | — | 1 | — | 2 | — | — | 1 | 8 | — | 13 | 13 | 13 | 32 | 84 | 124 |
| 16 | Незлокачествени буци (тумори) или такива, чиито характер не е опр делен като злокачествен | 1942 | 1 | — | 1 | 1 | 1 | — | 1 | 1 | 1 | 2 | 2 | 3 | 6 | 7 | 3 | 12 |
| | | 1943 | 1 | — | 1 | — | 1 | — | 1 | 1 | 2 | — | 5 | 4 | 5 | 6 | 6 | 9 |
| | | 1944 | — | 1 | 1 | — | 2 | — | 3 | 1 | 1 | 2 | 3 | 1 | 4 | — | 10 | 8 |
| | | 1945 | — | — | 1 | — | 2 | — | — | — | 2 | — | 3 | 2 | 5 | 15 | 5 | 17 |
| 17 | Хроничен ставен ревматизъм и подагра | 1942 | — | — | — | — | — | — | — | — | — | 1 | 1 | — | — | — | — | — |
| | | 1943 | — | — | — | — | — | — | — | — | — | — | — | 2 | — | — | — | — |
| | | 1944 | — | — | — | — | — | — | — | — | — | — | — | — | 1 | — | 2 | — |
| | | 1945 | — | — | — | — | — | — | — | — | — | — | — | — | 1 | — | — | — |
| 18 | Захарна болест | 1942 | — | — | — | — | — | — | — | 1 | 1 | 3 | 2 | 1 | 3 | 2 | 12 | 10 |
| | | 1943 | — | — | — | — | — | 1 | 1 | 1 | 2 | 3 | 1 | 2 | 1 | 10 | 5 | |
| | | 1944 | — | — | — | — | — | — | 1 | — | 1 | 2 | 1 | 3 | 9 | 6 | 5 | 6 |
| | | 1945 | — | — | 1 | — | — | — | 1 | 2 | 2 | — | 4 | 4 | 5 | 6 | 12 | 7 |
| 19 | Остър и хроничен алкохолизъм | 1942 | — | — | — | — | — | — | — | — | — | — | — | 3 | — | 13 | 1 | |
| | | 1943 | — | — | — | — | — | — | — | — | 1 | — | 1 | — | 6 | — | 6 | — |
| | | 1944 | — | — | — | — | — | — | — | — | — | — | — | — | 3 | — | 15 | — |
| | | 1945 | — | — | — | — | — | — | — | — | — | — | 1 | — | 5 | — | 16 | 1 |
| 20 | Липса на витамини, други общи болести, болести на кръвта и хронични отравяния | 1942 | 8 | 4 | 9 | 6 | 1 | 3 | 2 | 1 | 6 | 4 | 5 | 3 | 4 | 13 | 5 | 5 |
| | | 1943 | 7 | 7 | 10 | 11 | 4 | 2 | 4 | 5 | 6 | 6 | 8 | 5 | 12 | 8 | 4 | 4 |
| | | 1944 | 7 | 3 | 12 | 5 | 3 | 5 | 3 | 1 | 4 | 5 | 4 | 6 | 6 | 7 | 7 | 10 |
| | | 1945 | 9 | 3 | 7 | 11 | 2 | 3 | 5 | 3 | 3 | 5 | 10 | 9 | 12 | 8 | 11 | 9 |
| 21 | Обикновено възпаление на мозъчните ципи и болести на гръбначния мозък | 1942 | 7 | 5 | 3 | 9 | 5 | 1 | 4 | 4 | 2 | 3 | 5 | 1 | 2 | — | 2 | 2 |
| | | 1943 | 6 | — | 10 | 6 | 2 | 3 | 1 | 4 | 4 | 4 | 4 | 3 | 4 | 2 | 4 | 2 |
| | | 1944 | 6 | 4 | 11 | 10 | 2 | 3 | 2 | 3 | 6 | 3 | 3 | 4 | 2 | — | 4 | 3 |
| | | 1945 | 8 | 3 | 10 | 10 | 3 | 1 | 3 | 5 | 8 | 9 | 5 | 2 | 4 | 4 | 5 | 1 |
| 22 | Мозъчно кръвоизлияние, от повреда на вътречерепните кръвоносни съдове | 1942 | — | — | — | 1 | — | 1 | — | 1 | 4 | 1 | 3 | 2 | 10 | 15 | 42 | 43 |
| | | 1943 | — | — | — | — | — | — | — | — | 2 | — | 2 | 2 | 7 | 11 | 35 | 33 |
| | | 1944 | — | — | — | — | — | 1 | 3 | 1 | 2 | 1 | 3 | 2 | 15 | 9 | 46 | 39 |
| | | 1945 | — | — | — | 1 | — | — | — | — | 1 | 1 | 3 | 4 | 13 | 3 | 40 | 42 |

по възраст и причина (болест, злополука и насилие)
ca use (maladie, accident et violence)

Nomenclature internationale abrégée de 1933)

(Suite)

| Age en années révolues | | | | | | | | | На 1000 от всички умрели Pour 1000 de tous les décédés | | | На 10000 жители Pour 10 000 habitants | | | Causes de décès | № selon la nomenclature | |
|------------------------|--------|--------|--------|------------------------|--------|-----------------|--------|---------|---|--------|---------|--|--------|---------|-----------------|---|----|
| 50—59 | | 60—69 | | 70 и повече et plus | | Всичко Total | | | м h | ж f | об t | м h | ж f | об t | | | |
| м h | ж f | м h | ж f | м h | ж f | м h | ж f | об t | | | | | | | | | |
| — | — | — | — | — | — | 8 | 3 | 11 | 0.7 | 0.3 | 0.5 | 0.1 | 0.0 | 0.1 | 1942 | Rougeole | 12 |
| — | — | — | — | — | — | 3 | 5 | 8 | 0.3 | 0.6 | 0.4 | 0.0 | 0.1 | 0.0 | 1943 | | |
| — | — | — | — | — | — | 25 | 20 | 45 | 1.8 | 2.1 | 1.9 | 0.3 | 0.2 | 0.3 | 1944 | | |
| — | — | — | — | — | — | 11 | 6 | 17 | 0.7 | 0.6 | 0.7 | 0.1 | 0.1 | 0.1 | 1945 | | |
| 2 | — | 1 | — | 1 | — | 10 | 5 | 15 | 0.9 | 0.5 | 0.7 | 0.1 | 0.1 | 0.1 | 1942 | Typhus exanthématique | 13 |
| 4 | 3 | 5 | — | 1 | 1 | 33 | 13 | 46 | 2.9 | 1.5 | 2.3 | 0.4 | 0.2 | 0.3 | 1943 | | |
| 10 | 3 | 1 | — | — | — | 34 | 13 | 47 | 2.4 | 1.4 | 2.0 | 0.4 | 0.2 | 0.3 | 1944 | | |
| 3 | 1 | 2 | 1 | — | — | 21 | 9 | 30 | 1.4 | 0.9 | 1.2 | 0.2 | 0.1 | 0.2 | 1945 | | |
| 17 | 18 | 18 | 10 | 5 | 2 | 125 | 98 | 223 | 11.1 | 10.6 | 10.9 | 1.6 | 1.2 | 1.4 | 1942 | Autres maladies infectueuses et parasitaires | 14 |
| 13 | 9 | 15 | 3 | 9 | 5 | 147 | 76 | 223 | 12.9 | 8.7 | 11.0 | 1.8 | 0.9 | 1.4 | 1943 | | |
| 15 | 8 | 17 | 2 | 9 | 2 | 172 | 78 | 250 | 12.2 | 8.2 | 10.6 | 2.0 | 0.9 | 1.5 | 1944 | | |
| 20 | 15 | 17 | 8 | 8 | 13 | 189 | 122 | 311 | 12.2 | 11.7 | 12.0 | 2.2 | 1.4 | 1.8 | 1945 | | |
| 142 | 147 | 184 | 189 | 181 | 164 | 624 | 674 | 1298 | 55.6 | 72.8 | 63.4 | 7.7 | 8.6 | 8.1 | 1942 | Cancer et autres tumeurs malignes | 15 |
| 132 | 163 | 220 | 194 | 179 | 165 | 633 | 662 | 1295 | 55.4 | 75.3 | 64.1 | 7.7 | 8.2 | 7.9 | 1943 | | |
| 156 | 160 | 211 | 135 | 161 | 173 | 637 | 618 | 1255 | 45.1 | 64.7 | 53.0 | 7.5 | 7.4 | 7.5 | 1944 | | |
| 166 | 156 | 238 | 168 | 187 | 174 | 717 | 668 | 1385 | 46.1 | 64.3 | 53.4 | 8.3 | 7.9 | 8.1 | 1945 | | |
| 3 | 10 | 11 | 1 | 6 | 6 | 36 | 43 | 79 | 3.2 | 4.6 | 3.9 | 0.5 | 0.5 | 0.5 | 1942 | Tumeurs non malignes ou dont le caractère malin n'est pas spécifié | 16 |
| 12 | 8 | 8 | 3 | 3 | 2 | 45 | 33 | 78 | 3.9 | 3.8 | 3.9 | 0.5 | 0.4 | 0.5 | 1943 | | |
| 10 | 6 | 7 | 6 | — | 5 | 41 | 30 | 71 | 2.9 | 3.1 | 3.0 | 0.5 | 0.4 | 0.4 | 1944 | | |
| 5 | 4 | 6 | 5 | 3 | 5 | 32 | 48 | 80 | 2.1 | 4.6 | 3.1 | 0.4 | 0.6 | 0.5 | 1945 | | |
| 1 | 2 | 1 | 1 | — | 2 | 3 | 6 | 9 | 0.3 | 0.6 | 0.4 | 0.0 | 0.1 | 0.1 | 1942 | Rhumatisme chronique et goutte | 17 |
| 1 | 3 | 1 | — | — | 2 | 4 | 7 | 11 | 0.4 | 0.8 | 0.5 | 0.0 | 0.1 | 0.1 | 1943 | | |
| — | — | — | — | — | — | 3 | — | 3 | 0.2 | — | 0.1 | 0.0 | — | 0.0 | 1944 | | |
| — | 3 | 1 | — | 1 | 3 | 3 | 6 | 9 | 0.2 | 0.6 | 0.3 | 0.0 | 0.1 | 0.1 | 1945 | | |
| 22 | 20 | 22 | 29 | 22 | 14 | 84 | 80 | 164 | 7.5 | 8.6 | 8.0 | 1.0 | 1.0 | 1.0 | 1942 | Diabète sucré | 18 |
| 19 | 15 | 15 | 22 | 11 | 9 | 63 | 57 | 120 | 5.5 | 6.5 | 5.9 | 0.8 | 0.7 | 0.7 | 1943 | | |
| 18 | 15 | 22 | 20 | 7 | 9 | 64 | 61 | 125 | 4.5 | 6.4 | 5.3 | 0.8 | 0.7 | 0.7 | 1944 | | |
| 18 | 19 | 21 | 25 | 12 | 17 | 76 | 81 | 156 | 4.9 | 7.7 | 6.0 | 0.9 | 0.9 | 0.9 | 1945 | | |
| 4 | — | 2 | — | 1 | — | 23 | 1 | 24 | 2.1 | 0.1 | 1.2 | 0.3 | 0.0 | 0.1 | 1942 | Alcoolisme aigu ou chronique | 19 |
| 10 | — | 4 | 1 | — | — | 28 | 2 | 30 | 2.5 | 0.2 | 1.5 | 0.3 | 0.0 | 0.2 | 1943 | | |
| 10 | — | 8 | — | 1 | — | 37 | — | 37 | 2.6 | — | 1.6 | 0.4 | — | 0.2 | 1944 | | |
| 12 | — | 2 | — | 1 | — | 37 | 1 | 38 | 2.4 | 0.1 | 1.5 | 0.4 | 0.0 | 0.2 | 1945 | | |
| 4 | 8 | 7 | 9 | 1 | 2 | 52 | 58 | 110 | 4.6 | 6.3 | 5.4 | 0.7 | 0.7 | 0.7 | 1942 | Avitaminoses, autres maladies générales, maladies du sang et empoisonnements chroniques | 20 |
| 7 | 8 | 13 | 7 | 3 | 3 | 78 | 66 | 144 | 6.8 | 7.5 | 7.1 | 0.9 | 0.8 | 0.9 | 1943 | | |
| 4 | 11 | 3 | 9 | 5 | 5 | 58 | 67 | 125 | 4.1 | 7.0 | 5.3 | 0.7 | 0.8 | 0.7 | 1944 | | |
| 4 | 5 | 8 | 10 | 3 | 2 | 74 | 68 | 142 | 4.8 | 6.5 | 5.5 | 0.9 | 0.8 | 0.8 | 1945 | | |
| 10 | 2 | 2 | 1 | 2 | 1 | 44 | 29 | 73 | 3.9 | 3.1 | 3.6 | 0.6 | 0.4 | 0.4 | 1942 | Méningite non méningococcique (simple) et maladies de la moelle épinière | 21 |
| 5 | 1 | — | 1 | 6 | — | 46 | 26 | 72 | 4.0 | 3.0 | 3.6 | 0.5 | 0.3 | 0.4 | 1943 | | |
| 3 | 3 | 2 | 1 | 1 | 1 | 42 | 35 | 77 | 3.0 | 3.7 | 3.3 | 0.5 | 0.4 | 0.5 | 1944 | | |
| 5 | 2 | 2 | 1 | 2 | — | 55 | 38 | 93 | 3.5 | 3.7 | 3.6 | 0.6 | 0.5 | 0.5 | 1945 | | |
| 143 | 129 | 238 | 222 | 380 | 415 | 820 | 830 | 1650 | 73.1 | 89.6 | 80.5 | 10.2 | 10.5 | 10.4 | 1942 | Lésions intra-cranienues d'origine vasculaire | 22 |
| 103 | 111 | 219 | 203 | 336 | 403 | 707 | 773 | 1480 | 61.9 | 83.0 | 73.3 | 8.6 | 9.6 | 9.1 | 1943 | | |
| 120 | 117 | 256 | 207 | 370 | 431 | 815 | 803 | 1623 | 57.7 | 84.6 | 68.5 | 9.6 | 9.7 | 9.7 | 1944 | | |
| 137 | 146 | 253 | 263 | 392 | 464 | 839 | 924 | 1763 | 53.9 | 89.0 | 67.9 | 9.7 | 10.9 | 10.3 | 1945 | | |

3. Умирания в градовете през 1942—1945 година

Décès dans les villes en 1942—1945 par âge et par

(Продължение)

(По кратката международна номенклатура от 1933 година —

| № по номенклатурата | Причини на умиранията | Възраст в навършени години — | | | | | | | | | | | | | | | | |
|---------------------|---|------------------------------|--------|--------|--------|--------|--------|--------|--------|--------|--------|--------|--------|--------|--------|--------|--------|-----|
| | | 0—1 | | 1—4 | | 5—9 | | 10—14 | | 15—19 | | 20—29 | | 30—39 | | 40—49 | | |
| | | м h | ж f | м h | ж f | м h | ж f | м h | ж f | м h | ж f | м h | ж f | м h | ж f | м h | ж f | |
| 23 | Други болести на нервната система и органите на чувствата | 1942 | 28 | 20 | 14 | 9 | 4 | 3 | 4 | 1 | 9 | 10 | 30 | 16 | 57 | 21 | 40 | 18 |
| | | 1943 | 33 | 25 | 7 | 5 | 4 | 2 | 2 | 5 | 7 | 9 | 23 | 16 | 27 | 21 | 19 | 24 |
| | | 1944 | 23 | 21 | 7 | 13 | 6 | 4 | 3 | 6 | 7 | 10 | 25 | 13 | 20 | 11 | 21 | 12 |
| | | 1945 | 26 | 18 | 10 | 11 | 7 | 5 | 7 | 8 | 12 | 3 | 22 | 13 | 18 | 24 | 21 | 18 |
| 24 | Болести на сърцето | 1942 | — | — | — | 1 | 2 | 7 | 9 | 5 | 19 | 16 | 21 | 26 | 39 | 47 | 128 | 90 |
| | | 1943 | — | — | 1 | — | 2 | 2 | 9 | 9 | 17 | 12 | 29 | 32 | 40 | 53 | 119 | 91 |
| | | 1944 | — | — | 4 | 2 | 5 | 1 | 11 | 9 | 13 | 12 | 18 | 24 | 50 | 66 | 145 | 119 |
| | | 1945 | 3 | 3 | 6 | 2 | 3 | 6 | 9 | 13 | 19 | 9 | 27 | 30 | 47 | 67 | 122 | 115 |
| 25 | Други болести на органите на кръвообращението | 1942 | 2 | 1 | 2 | 1 | — | — | — | — | 1 | — | 1 | — | 3 | 2 | 4 | 5 |
| | | 1943 | — | 1 | — | 1 | — | — | 1 | — | 1 | — | 3 | 1 | 1 | 3 | 4 | 2 |
| | | 1944 | 1 | 1 | 1 | 2 | — | — | 1 | — | 1 | — | 3 | — | 5 | — | 8 | 3 |
| | | 1945 | — | 2 | 2 | 1 | 2 | — | — | — | — | 2 | — | 2 | — | 4 | — | 6 |
| 26 | Бронхит | 1942 | 14 | 9 | 2 | 2 | — | — | — | — | — | 1 | — | — | 1 | — | — | 2 |
| | | 1943 | 13 | 3 | — | 1 | — | — | — | — | — | — | 1 | — | 1 | — | — | 3 |
| | | 1944 | 18 | 11 | 1 | 1 | — | — | — | — | — | — | — | 1 | — | 1 | — | — |
| | | 1945 | 21 | 15 | 1 | 2 | — | — | — | — | — | — | — | — | 1 | — | 1 | 1 |
| 27 | Пневмония | 1942 | 624 | 540 | 222 | 203 | 26 | 31 | 11 | 11 | 10 | 15 | 43 | 23 | 33 | 25 | 34 | 30 |
| | | 1943 | 570 | 470 | 201 | 211 | 28 | 27 | 7 | 8 | 19 | 6 | 29 | 20 | 50 | 23 | 61 | 53 |
| | | 1944 | 577 | 478 | 234 | 237 | 27 | 26 | 19 | 10 | 14 | 14 | 29 | 27 | 31 | 34 | 56 | 41 |
| | | 1945 | 761 | 619 | 244 | 193 | 22 | 32 | 16 | 17 | 27 | 24 | 25 | 23 | 22 | 26 | 70 | 39 |
| 28 | Други болести на дишанелните органи | 1942 | 3 | 4 | 7 | 5 | 3 | 3 | 1 | 2 | 5 | 2 | 12 | 2 | 16 | 5 | 16 | 13 |
| | | 1943 | 2 | 1 | 7 | 4 | — | 2 | — | 1 | 1 | 3 | 14 | 8 | 15 | 6 | 33 | 12 |
| | | 1944 | 6 | 1 | 9 | — | — | — | 1 | 3 | 8 | 3 | 17 | 2 | 11 | 4 | 31 | 12 |
| | | 1945 | 2 | — | 9 | 4 | — | 3 | 1 | 1 | 8 | 3 | 12 | 12 | 12 | 6 | 32 | 6 |
| 29 | Диария и ентерит | 1942 | 242 | 185 | 121 | 95 | 4 | 3 | 1 | 3 | 1 | 2 | 1 | 1 | — | 2 | 3 | 3 |
| | | 1943 | 196 | 167 | 87 | 79 | 3 | 3 | 1 | — | 1 | 1 | 2 | 2 | — | 5 | 4 | 2 |
| | | 1944 | 168 | 133 | 90 | 63 | 3 | 2 | — | 1 | 2 | — | — | — | 2 | — | 2 | 1 |
| | | 1945 | 413 | 358 | 201 | 166 | 10 | 6 | 2 | 3 | — | 3 | 1 | 3 | 2 | 2 | 8 | 5 |
| 30 | Апендисит | 1942 | — | — | 4 | — | 3 | 9 | 6 | 5 | 12 | 2 | 10 | 1 | 11 | 5 | 6 | 4 |
| | | 1943 | — | — | 5 | 2 | 4 | — | 4 | 5 | 3 | 1 | 12 | 2 | 10 | 1 | 5 | 4 |
| | | 1944 | — | — | 1 | — | 1 | 5 | 1 | 2 | 8 | 4 | 7 | 4 | 7 | 1 | 4 | 1 |
| | | 1945 | — | — | 2 | 2 | 1 | 1 | 3 | 4 | 7 | 3 | 16 | 7 | 6 | 3 | 14 | 2 |
| 31 | Болести на черния дроб и жлъчните пътища | 1942 | — | — | 4 | — | 1 | 1 | — | 1 | 1 | 1 | 9 | 3 | 6 | 12 | 18 | 8 |
| | | 1943 | — | 1 | 3 | — | — | — | 1 | — | — | — | — | 4 | 9 | 5 | 16 | 8 |
| | | 1944 | — | — | 1 | — | 1 | 2 | — | 1 | 1 | 1 | 4 | — | 7 | 2 | 20 | 11 |
| | | 1945 | 1 | 1 | — | 1 | 2 | 1 | — | 1 | 3 | 3 | 2 | 5 | 6 | 4 | 17 | 9 |
| 32 | Други болести на храносмилателните органи | 1942 | 19 | 9 | 5 | 5 | 1 | — | 1 | 3 | 3 | 5 | 22 | 7 | 33 | 13 | 65 | 21 |
| | | 1943 | 4 | 8 | 13 | 6 | 3 | 3 | 2 | 5 | 13 | 6 | 25 | 7 | 36 | 15 | 53 | 17 |
| | | 1944 | 7 | 4 | 8 | 5 | 3 | 1 | 1 | 2 | 10 | 3 | 21 | 8 | 36 | 10 | 60 | 13 |
| | | 1945 | 13 | 7 | 6 | 5 | 3 | 1 | 2 | 3 | 3 | 6 | 22 | 12 | 42 | 13 | 63 | 18 |
| 33 | Нефрити | 1942 | 1 | — | 9 | 4 | 2 | 1 | 3 | 1 | 4 | 5 | 8 | 14 | 25 | 8 | 31 | 16 |
| | | 1943 | 1 | 2 | 7 | 7 | 3 | 4 | 5 | 1 | 4 | 8 | 9 | 12 | 14 | 18 | 32 | 25 |
| | | 1944 | 1 | 2 | 6 | 6 | 4 | 6 | — | 3 | 7 | 3 | 16 | 12 | 25 | 23 | 29 | 21 |
| | | 1945 | — | 2 | 8 | 2 | 5 | 3 | 5 | 3 | 5 | 6 | 11 | 12 | 23 | 16 | 28 | 30 |
| 34 | Други болести на пикочните и полови органи | 1942 | — | — | 1 | 1 | — | — | — | 2 | 1 | — | 3 | 3 | 2 | 4 | 8 | 7 |
| | | 1943 | — | — | 1 | 2 | — | 1 | — | — | — | 3 | 3 | 5 | 4 | 6 | 6 | 10 |
| | | 1944 | 1 | — | — | — | — | 1 | — | 1 | 2 | 1 | 3 | 3 | 4 | 3 | 6 | 2 |
| | | 1945 | 2 | 1 | 2 | — | — | 1 | 2 | — | — | 1 | 4 | 8 | 3 | 8 | 9 | 5 |

по възраст и причина (болест, злополука и насилие)
cause (maladie, accident et violence)

Nomenclature internationale abrégée de 1938)

(Suite)

| Age en années révolues | | | | | | Всичко Total | | | На 1000 от всички умрели Pour 1000 de tous les décédés | | | На 10000 жители Pour 10,000 habitants | | | Causes de décès | № selon la nomenclature | |
|------------------------|-----|-------|-----|---------------------|-----|--------------|------|------|---|-------|-------|--|------|------|-----------------|---|----|
| 50—59 | | 60—69 | | 70 и повече et plus | | м | ж | об | м | ж | об | м | ж | об | | | |
| м | ж | м | ж | м | ж | м | ж | об | м | ж | об | м | ж | об | | | |
| 24 | 10 | 5 | 11 | 6 | 7 | 221 | 126 | 347 | 19.7 | 13.6 | 16.9 | 2.7 | 1.6 | 2.2 | 1942 | Autres maladies du système nerveux et des organes des sens | 23 |
| 23 | 20 | 8 | 7 | 1 | 1 | 154 | 134 | 288 | 13.5 | 15.3 | 14.3 | 1.9 | 1.7 | 1.8 | 1943 | | |
| 10 | 9 | 6 | 15 | 6 | 4 | 134 | 118 | 252 | 9.5 | 12.4 | 10.6 | 1.6 | 1.4 | 1.5 | 1944 | | |
| 9 | 12 | 9 | 9 | 6 | 4 | 147 | 125 | 272 | 9.4 | 12.0 | 10.5 | 1.7 | 1.5 | 1.6 | 1945 | | |
| 245 | 162 | 421 | 325 | 705 | 709 | 1589 | 1388 | 2977 | 141.6 | 149.9 | 145.3 | 19.7 | 17.6 | 18.7 | 1942 | Maladies du cœur | 24 |
| 242 | 182 | 443 | 331 | 733 | 680 | 1667 | 1392 | 3059 | 146.0 | 158.4 | 151.4 | 20.2 | 17.3 | 18.7 | 1943 | | |
| 234 | 196 | 579 | 391 | 701 | 727 | 1820 | 1550 | 3370 | 128.8 | 162.3 | 142.3 | 21.5 | 18.7 | 20.1 | 1944 | | |
| 334 | 201 | 533 | 427 | 746 | 853 | 1849 | 1726 | 3575 | 118.8 | 166.2 | 13.8 | 21.4 | 20.3 | 20.9 | 1945 | | |
| 14 | 6 | 30 | 18 | 42 | 45 | 99 | 78 | 177 | 8.8 | 8.4 | 8.6 | 1.2 | 1.0 | 1.1 | 1942 | Autres maladies de l'appareil circulatoire | 25 |
| 12 | 5 | 32 | 12 | 42 | 35 | 116 | 61 | 176 | 10.2 | 6.8 | 8.7 | 1.4 | 0.7 | 1.1 | 1943 | | |
| 22 | 9 | 36 | 16 | 75 | 57 | 153 | 88 | 241 | 10.8 | 9.2 | 10.2 | 1.8 | 1.1 | 1.4 | 1944 | | |
| 15 | 16 | 32 | 21 | 60 | 45 | 125 | 96 | 221 | 8.0 | 9.2 | 8.5 | 1.4 | 1.1 | 1.3 | 1945 | | |
| 8 | 4 | 31 | 13 | 27 | 13 | 83 | 44 | 127 | 7.4 | 4.8 | 6.2 | 1.0 | 0.6 | 0.8 | 1942 | Bronchite | 26 |
| 8 | 5 | 26 | 11 | 26 | 16 | 77 | 39 | 116 | 6.7 | 4.4 | 5.7 | 0.9 | 0.5 | 0.7 | 1943 | | |
| 5 | 3 | 7 | 4 | 11 | 2 | 42 | 23 | 65 | 3.0 | 2.4 | 2.7 | 0.5 | 0.3 | 0.4 | 1944 | | |
| — | 1 | 4 | 4 | 6 | 4 | 34 | 27 | 61 | 2.2 | 2.6 | 2.3 | 0.4 | 0.3 | 0.4 | 1945 | | |
| 87 | 56 | 118 | 96 | 184 | 144 | 1392 | 1174 | 2566 | 124.0 | 125.8 | 125.3 | 17.3 | 14.9 | 16.1 | 1942 | Pneumonie | 27 |
| 101 | 65 | 115 | 77 | 172 | 150 | 1103 | 1103 | 2106 | 114.1 | 125.5 | 119.1 | 15.8 | 13.7 | 14.7 | 1943 | | |
| 90 | 61 | 123 | 91 | 151 | 141 | 1371 | 1210 | 2571 | 97.0 | 125.7 | 108.6 | 16.2 | 14.5 | 15.4 | 1944 | | |
| 85 | 60 | 141 | 81 | 167 | 156 | 1580 | 1270 | 2850 | 101.5 | 122.3 | 109.8 | 18.3 | 15.0 | 16.6 | 1945 | | |
| 41 | 22 | 72 | 18 | 60 | 39 | 236 | 115 | 351 | 21.0 | 12.4 | 17.1 | 2.9 | 1.5 | 2.2 | 1942 | Autres maladies de l'appareil respiratoire, excepté tuberculose | 28 |
| 56 | 15 | 68 | 22 | 69 | 32 | 265 | 105 | 371 | 23.2 | 12.1 | 18.4 | 3.2 | 1.3 | 2.3 | 1943 | | |
| 62 | 9 | 57 | 17 | 42 | 21 | 244 | 72 | 316 | 17.3 | 7.5 | 13.3 | 2.9 | 0.9 | 1.9 | 1944 | | |
| 51 | 14 | 70 | 27 | 55 | 20 | 252 | 96 | 348 | 16.2 | 9.2 | 13.4 | 2.9 | 1.1 | 2 | 1945 | | |
| 5 | 5 | 7 | 10 | 18 | 25 | 403 | 335 | 738 | 35.9 | 36.2 | 36.0 | 5.0 | 4.3 | 4.6 | 1942 | Diarrhée et entérite | 29 |
| 5 | 3 | 2 | 8 | 10 | 16 | 311 | 286 | 597 | 27.2 | 32.6 | 29.6 | 3.8 | 3.5 | 3.7 | 1943 | | |
| 4 | 5 | 3 | 7 | 10 | 16 | 284 | 233 | 517 | 20.1 | 24.4 | 21.8 | 3.4 | 2.8 | 3.1 | 1944 | | |
| 4 | 11 | 13 | 12 | 12 | 25 | 665 | 594 | 1260 | 42.8 | 57.2 | 48.6 | 7.7 | 7.0 | 7.4 | 1945 | | |
| 6 | 6 | 6 | 2 | 2 | 1 | 66 | 35 | 101 | 5.9 | 3.8 | 4.9 | 0.8 | 0.4 | 0.6 | 1942 | Appendicite | 30 |
| 8 | 3 | 4 | 1 | 3 | — | 58 | 19 | 77 | 5.1 | 2.2 | 3.8 | 0.7 | 0.2 | 0.5 | 1943 | | |
| 4 | 2 | 3 | 2 | — | 1 | 36 | 22 | 58 | 2.6 | 2.3 | 2.4 | 0.4 | 0.3 | 0.4 | 1944 | | |
| 5 | 1 | — | 1 | 1 | 1 | 55 | 25 | 80 | 3.5 | 2.4 | 3.1 | 0.6 | 0.3 | 0.5 | 1945 | | |
| 17 | 11 | 23 | 16 | 21 | 12 | 100 | 65 | 165 | 8.9 | 7.0 | 8.1 | 1.2 | 0.8 | 1.0 | 1942 | Maladies du foie et des voies biliaires | 31 |
| 34 | 12 | 31 | 17 | 20 | 9 | 114 | 56 | 170 | 10.0 | 6.4 | 8.4 | 1.4 | 0.7 | 1.0 | 1943 | | |
| 24 | 11 | 24 | 16 | 15 | 11 | 97 | 55 | 152 | 6.9 | 5.8 | 6.4 | 1.1 | 0.7 | 0.9 | 1944 | | |
| 30 | 8 | 27 | 11 | 26 | 16 | 114 | 60 | 174 | 7.3 | 5.8 | 6.7 | 1.3 | 0.7 | 1.0 | 1945 | | |
| 65 | 27 | 76 | 20 | 70 | 27 | 361 | 136 | 497 | 32.2 | 14.7 | 24.3 | 4.5 | 1.7 | 3.1 | 1942 | Autres maladies de l'appareil digestif | 32 |
| 90 | 25 | 74 | 25 | 56 | 28 | 369 | 145 | 514 | 32.3 | 16.5 | 25.4 | 4.5 | 1.8 | 3.1 | 1943 | | |
| 92 | 15 | 58 | 22 | 46 | 17 | 342 | 100 | 442 | 24.2 | 10.5 | 18.7 | 4.0 | 1.2 | 2.6 | 1944 | | |
| 92 | 23 | 89 | 27 | 53 | 15 | 388 | 131 | 519 | 24.9 | 12.6 | 20.0 | 4.5 | 1.5 | 3.0 | 19.5 | | |
| 48 | 32 | 37 | 36 | 37 | 35 | 205 | 152 | 357 | 18.3 | 16.1 | 17.4 | 2.5 | 1.9 | 2.2 | 1942 | Néphrites | 33 |
| 30 | 33 | 52 | 30 | 54 | 41 | 211 | 185 | 397 | 18.5 | 21.2 | 19.7 | 2.6 | 2.3 | 2.4 | 1943 | | |
| 51 | 32 | 47 | 50 | 47 | 32 | 213 | 190 | 423 | 16.5 | 19.9 | 17.9 | 2.8 | 2.3 | 2.5 | 1944 | | |
| 35 | 53 | 63 | 36 | 42 | 51 | 226 | 214 | 440 | 14.5 | 20.6 | 17.0 | 2.6 | 2.5 | 2.6 | 1945 | | |
| 15 | 2 | 35 | 1 | 99 | 5 | 164 | 25 | 189 | 14.6 | 2.7 | 9.2 | 2.0 | 0.3 | 1.2 | 1942 | Autres maladies de l'appareil urinaire et de l'appareil génital | 34 |
| 22 | 6 | 43 | 6 | 70 | 15 | 149 | 54 | 203 | 13.1 | 6.1 | 10.0 | 1.8 | 0.7 | 1.2 | 1943 | | |
| 8 | 4 | 33 | 3 | 76 | 1 | 133 | 19 | 152 | 9.4 | 2.0 | 6.4 | 1.6 | 0.2 | 0.9 | 1944 | | |
| 9 | 2 | 42 | 6 | 78 | 9 | 151 | 41 | 192 | 9.7 | 4.0 | 7.4 | 1.8 | 0.5 | 1.1 | 1945 | | |

3. Умирания в градовете през 1942—1945 година

Décès dans les villes en 1942—1945 par âge et par

(По кратката международна номенклатура от 1938 година —

(Продължение и край)

| № по номенклатурата | Причини на умиранията | Възраст в навършени години — | | | | | | | | | | | | | | | | |
|---------------------|---|------------------------------|--------|--------|--------|--------|--------|--------|--------|--------|--------|--------|--------|--------|--------|--------|--------|----|
| | | 0—1 | | 1—4 | | 5—9 | | 10—14 | | 15—19 | | 20—29 | | 30—39 | | 40—49 | | |
| | | м h | ж f | м h | ж f | м h | ж f | м h | ж f | м h | ж f | м h | ж f | м h | ж f | м h | ж f | |
| 35 | Родилна треска | 1942 | — | — | — | — | — | — | — | — | 2 | — | 19 | — | 25 | — | 2 | |
| | | 1943 | — | — | — | — | — | — | — | — | 4 | — | 20 | — | 16 | — | 5 | |
| | | 1944 | — | — | — | — | — | — | — | — | 8 | — | 23 | — | 22 | — | 7 | |
| | | 1945 | — | — | — | — | — | — | — | — | 5 | — | 13 | — | 25 | — | 11 | |
| 36 | Други болести на бременността, раждането и следродилния период | 1942 | — | — | — | — | — | — | — | — | 5 | — | 17 | — | 19 | — | 4 | |
| | | 1943 | — | — | — | — | — | — | — | — | 1 | — | 10 | — | 12 | — | 4 | |
| | | 1944 | — | — | — | — | — | — | — | — | 1 | — | 11 | — | 27 | — | 1 | |
| | | 1945 | — | — | — | — | — | — | — | — | 4 | — | 17 | — | 26 | — | 4 | |
| 37 | Болести на кожата, подкожната тъкан, костите и органите на движението | 1942 | 8 | 15 | 1 | 3 | 2 | 1 | 2 | 2 | 2 | 2 | 3 | 2 | 4 | 4 | 7 | 2 |
| | | 1943 | 10 | 21 | 2 | 3 | 4 | 2 | 5 | 7 | 1 | 9 | 3 | 5 | 2 | 7 | 2 | |
| | | 1944 | 12 | 15 | 2 | — | 2 | 3 | 4 | 1 | 6 | 3 | 5 | 3 | 4 | 2 | 8 | 2 |
| | | 1945 | 10 | 13 | 8 | 3 | 3 | 2 | 3 | 3 | 6 | 1 | 8 | 4 | 4 | 3 | 7 | 2 |
| 38 | Вродена хилавост, вродени телесни недостатъци, предвременно раждане и др. | 1942 | 716 | 586 | 3 | 5 | 3 | 3 | — | — | — | 1 | — | — | — | — | — | |
| | | 1943 | 653 | 521 | 4 | 1 | 1 | — | — | — | 2 | — | — | — | — | — | — | |
| | | 1944 | 786 | 554 | 5 | 3 | 6 | — | — | 3 | — | 2 | — | — | — | — | — | |
| | | 1945 | 860 | 728 | 7 | 6 | 1 | — | — | 2 | — | 3 | — | 1 | 4 | — | — | 1 |
| 39 | Старост | 1942 | — | — | — | — | — | — | — | — | — | — | — | — | — | — | — | |
| | | 1943 | — | — | — | — | — | — | — | — | — | — | — | — | — | — | — | |
| | | 1944 | — | — | — | — | — | — | — | — | — | — | — | — | — | — | — | |
| | | 1945 | — | — | — | — | — | — | — | — | — | — | — | — | — | — | — | |
| 40 | Самоубийства | 1942 | — | — | — | — | — | — | 1 | 1 | 5 | 9 | 45 | 17 | 18 | 10 | 27 | 15 |
| | | 1943 | — | — | — | — | — | — | — | — | 13 | 11 | 65 | 11 | 34 | 12 | 25 | 15 |
| | | 1944 | — | — | — | — | — | — | — | — | 12 | 7 | 55 | 21 | 47 | 10 | 66 | 18 |
| | | 1945 | — | — | — | — | — | — | — | — | 10 | 6 | 36 | 18 | 31 | 11 | 37 | 10 |
| 41 | Убийства | 1942 | 1 | — | — | 1 | — | — | 1 | 1 | 4 | 1 | 27 | 5 | 17 | 4 | 13 | 1 |
| | | 1943 | 1 | — | — | — | — | — | 3 | 1 | 9 | 3 | 82 | 4 | 65 | 3 | 34 | 2 |
| | | 1944 | — | — | — | — | 2 | — | — | — | 16 | 6 | 65 | 5 | 61 | 5 | 34 | 1 |
| | | 1945 | 1 | 1 | — | — | 1 | 1 | 2 | — | 11 | 6 | 55 | 5 | 34 | 9 | 20 | 7 |
| 42 | Злополуки от автомобили (всички шосейни моторни коли) | 1942 | — | — | 3 | — | 2 | — | 1 | — | 7 | — | 10 | — | 7 | — | 5 | 2 |
| | | 1943 | — | — | 2 | 1 | 2 | — | 2 | — | 7 | — | 22 | 2 | 18 | 1 | 6 | — |
| | | 1944 | — | — | 2 | — | 4 | 1 | 6 | 4 | 11 | 2 | 38 | 2 | 30 | 1 | 15 | 1 |
| | | 1945 | 1 | — | 5 | 1 | 9 | 6 | 3 | 2 | 7 | 4 | 23 | 5 | 26 | 2 | 11 | 2 |
| 43 | Смърт насилствена или от злополука (с изключение на самоубийства и убийства) | 1942 | 15 | 5 | 20 | 29 | 8 | 7 | 19 | 2 | 29 | 9 | 110 | 9 | 73 | 9 | 66 | 11 |
| | | 1943 | 20 | 13 | 33 | 40 | 15 | 12 | 20 | 7 | 33 | 12 | 195 | 21 | 131 | 15 | 70 | 14 |
| | | 1944 | 7 | 16 | 50 | 41 | 34 | 22 | 58 | 25 | 181 | 45 | 1 251 | 99 | 508 | 77 | 260 | 81 |
| | | 1945 | 16 | 15 | 43 | 32 | 24 | 7 | 38 | 4 | 94 | 10 | 1 712 | 22 | 814 | 18 | 409 | 16 |
| 44 | Неопределени или лошо определени болести | 1942 | 110 | 83 | 27 | 33 | 5 | 3 | 6 | 3 | 3 | 12 | 17 | 24 | 25 | 16 | 32 | 23 |
| | | 1943 | 129 | 77 | 35 | 33 | 8 | 5 | 5 | 3 | 14 | 14 | 44 | 20 | 38 | 20 | 27 | 20 |
| | | 1944 | 183 | 124 | 53 | 49 | 12 | 9 | 8 | 9 | 19 | 15 | 47 | 33 | 51 | 45 | 63 | 33 |
| | | 1945 | 150 | 125 | 40 | 37 | 7 | — | 5 | 6 | 31 | 13 | 40 | 29 | 27 | 16 | 49 | 17 |
| Всичко | 1942 | 1 905 | 1 549 | 623 | 561 | 162 | 154 | 129 | 145 | 353 | 424 | 836 | 537 | 670 | 592 | 897 | 578 | |
| | 1943 | 1 698 | 1 380 | 563 | 551 | 135 | 143 | 114 | 136 | 390 | 314 | 1 107 | 630 | 854 | 491 | 921 | 555 | |
| | 1944 | 1 913 | 1 439 | 675 | 633 | 191 | 169 | 182 | 145 | 532 | 364 | 2 078 | 648 | 1 231 | 562 | 1 273 | 652 | |
| | 1945 | 2 430 | 2 021 | 773 | 639 | 187 | 145 | 173 | 147 | 406 | 363 | 2 567 | 638 | 1 451 | 545 | 1 373 | 641 | |

1) 1 случай на непоказана възраст.

по възраст и причина (болест, злополука и насилие)

cause (maladie, accident et violence)

Nomenclature internationale abrégée de 1933)

(Suite et fin)

| Age en années révolues | | | | | | | | | На 1000 от всички ум ели Pour 1000 de tous les décédés | | | На 10000 жители Pour 10 000 habitants | | | Causes de décès | № selon la nomenclature | |
|------------------------|-----|-------|------|---------------------|------|--------------|-------|-------|---|--------|--------|--|-------|-------|-----------------|---|----|
| 50—59 | | 60—69 | | 70 и повече et plus | | Всичко Total | | | м h | ж f | об t | м h | ж f | об t | | | |
| м h | ж f | м h | ж f | м h | ж f | м h | ж f | об t | | | | | | | | | |
| — | — | — | — | — | — | — | 48 | 48 | — | 5.2 | 2.3 | — | 0.6 | 0.3 | 1942 | Septicémie et infections puerpérales | 35 |
| — | 1 | — | — | — | — | — | 45 | 45 | — | 5.2 | 2.3 | — | 0.5 | 0.3 | 1943 | | |
| — | — | — | — | — | — | — | 60 | 60 | — | 6.3 | 2.5 | — | 0.7 | 0.4 | 1944 | | |
| — | 1 | — | — | — | — | — | 55 | 55 | — | 5.3 | 2.1 | — | 0.7 | 0.3 | 1945 | | |
| — | — | — | — | — | — | — | 45 | 45 | — | 4.9 | 2.2 | — | 0.6 | 0.3 | 1942 | Autres maladies de la grossesse, de l'accouchement et de l'état puerpéral. | 36 |
| — | — | — | — | — | — | — | 27 | 27 | — | 3.1 | 1.3 | — | 0.3 | 0.2 | 1943 | | |
| — | — | — | — | — | — | — | 40 | 40 | — | 4.2 | 1.7 | — | 0.5 | 0.2 | 1944 | | |
| — | — | — | — | — | — | — | 51 | 51 | — | 4.9 | 2.0 | — | 0.6 | 0.3 | 1945 | | |
| 4 | 3 | 4 | 4 | 8 | — | 45 | 38 | 83 | 4.0 | 4.1 | 4.1 | 0.6 | 0.5 | 0.5 | 1942 | Maladies de la peau, du tissu cellulaire, des os et des organes de la locomotion. | 37 |
| 8 | 3 | 2 | 1 | 8 | 2 | 67 | 43 | 110 | 5.9 | 4.9 | 5.4 | 0.8 | 0.5 | 0.7 | 1943 | | |
| 9 | 4 | 9 | 5 | 3 | 1 | 64 | 39 | 103 | 4.5 | 4.1 | 4.4 | 0.8 | 0.5 | 0.6 | 1944 | | |
| 6 | 3 | 9 | 5 | 5 | 3 | 69 | 42 | 111 | 4.4 | 4.0 | 4.3 | 0.8 | 0.5 | 0.6 | 1945 | | |
| — | — | — | — | — | — | 722 | 595 | 1317 | 64.3 | 64.3 | 64.3 | 9.0 | 7.5 | 8.2 | 1942 | Débilité congénitale, vices de conformation congénitaux, naissance prématurée, etc. | 38 |
| — | — | — | — | — | — | 653 | 524 | 1187 | 57.6 | 59.6 | 58.5 | 8.0 | 6.5 | 7.2 | 1943 | | |
| — | — | — | — | — | — | 802 | 558 | 1360 | 55.8 | 58.4 | 57.4 | 9.5 | 6.7 | 8.1 | 1944 | | |
| — | — | — | — | — | — | 874 | 739 | 1613 | 56.2 | 71.1 | 62.2 | 10.1 | 8.7 | 9.4 | 1945 | | |
| — | — | 71 | 68 | 712 | 995 | 783 | 1053 | 1846 | 69.8 | 114.8 | 90.1 | 9.7 | 13.5 | 11.6 | 1942 | Sénilité | 39 |
| — | — | 50 | 69 | 659 | 861 | 709 | 920 | 1629 | 62.1 | 105.8 | 81.1 | 8.6 | 11.5 | 10.0 | 1943 | | |
| — | — | 48 | 91 | 639 | 920 | 637 | 1011 | 1693 | 48.6 | 105.9 | 71.7 | 8.1 | 12.2 | 10.1 | 1944 | | |
| — | — | 70 | 75 | 667 | 982 | 737 | 1057 | 1794 | 47.4 | 101.8 | 69.1 | 8.5 | 12.5 | 10.5 | 1945 | | |
| 26 | 7 | 17 | 7 | 13 | 3 | 152 | 69 | 221 | 13.5 | 7.5 | 10.8 | 1.9 | 0.9 | 1.4 | 1942 | Suicides | 40 |
| 23 | 9 | 21 | 4 | 14 | 3 | 195 | 65 | 260 | 17.1 | 7.4 | 12.9 | 2.4 | 0.8 | 1.6 | 1943 | | |
| 44 | 13 | 26 | 6 | 16 | 3 | 266 | 78 | 344 | 18.8 | 8.2 | 14.5 | 3.1 | 0.9 | 2.1 | 1944 | | |
| 28 | 9 | 30 | 8 | 16 | 8 | 188 | 70 | 258 | 12.1 | 6.7 | 9.9 | 2.2 | 0.8 | 1.5 | 1945 | | |
| 4 | 2 | 7 | 1 | — | — | 74 | 16 | 90 | 6.6 | 1.7 | 4.4 | 0.9 | 0.2 | 0.6 | 1942 | Homicides | 41 |
| 13 | 2 | 4 | — | 3 | — | 214 | 15 | 229 | 18.7 | 1.7 | 11.3 | 2.6 | 0.2 | 1.4 | 1943 | | |
| 17 | 3 | 15 | — | 3 | — | 214 | 20 | 234 | 15.1 | 2.1 | 9.9 | 2.5 | 0.2 | 1.4 | 1944 | | |
| 14 | 3 | 7 | — | 2 | 1 | 147 | 33 | 180 | 9.4 | 3.2 | 6.9 | 1.7 | 0.4 | 1.1 | 1945 | | |
| 2 | — | 2 | 1 | — | 1 | 39 | 4 | 43 | 3.5 | 0.4 | 2.1 | 0.5 | 0.1 | 0.3 | 1942 | Accidents d'automobiles (tous véhicules routiers à moteur) | 4 |
| 8 | — | 4 | — | 2 | 5 | 73 | 9 | 82 | 6.4 | 1.0 | 4.1 | 0.9 | 0.1 | 0.5 | 1943 | | |
| 9 | 5 | 11 | 4 | 7 | 1 | 133 | 21 | 154 | 9.4 | 2.2 | 6.5 | 1.6 | 0.3 | 0.9 | 1944 | | |
| 12 | 3 | 11 | 1 | 10 | 5 | 118 | 31 | 149 | 7.6 | 3.0 | 5.7 | 1.4 | 0.4 | 0.9 | 1945 | | |
| 41 | 11 | 38 | 12 | 36 | 24 | 455 | 128 | 583 | 40.5 | 13.8 | 28.5 | 5.6 | 1.6 | 3.6 | 1942 | Mort violente ou accidentelle (excepté suicides et homicides) | 43 |
| 66 | 11 | 34 | 16 | 40 | 22 | 652 | 184 | 846 | 58.0 | 20.9 | 41.9 | 8.0 | 2.3 | 5.2 | 1943 | | |
| 146 | 87 | 97 | 52 | 80 | 51 | 2672 | 596 | 3268 | 189.1 | 62.4 | 133.0 | 31.6 | 7.2 | 19.5 | 1944 | | |
| 210 | 14 | 62 | 20 | 26 | 22 | 3448 | 180 | 3628 | 221.6 | 17.3 | 139.8 | 39.9 | 2.1 | 21.2 | 1945 | | |
| 35 | 25 | 54 | 28 | 41 | 54 | 1)356 | 310 | 666 | 31.7 | 33.5 | 32.5 | 4.4 | 3.9 | 4.2 | 1942 | Causes non spécifiées ou mal définies | 44 |
| 57 | 26 | 58 | 55 | 48 | 52 | 463 | 325 | 788 | 40.6 | 37.0 | 39.0 | 5.6 | 4.0 | 4.8 | 1943 | | |
| 85 | 51 | 103 | 79 | 98 | 89 | 732 | 541 | 1273 | 51.8 | 56.7 | 53.8 | 8.6 | 6.5 | 7.6 | 1944 | | |
| 39 | 32 | 59 | 50 | 54 | 51 | 1)502 | 385 | 887 | 32.3 | 37.1 | 34.2 | 5.8 | 4.5 | 5.2 | 1945 | | |
| 1231 | 802 | 1636 | 1183 | 2724 | 2771 | 1)11222 | 9261 | 20483 | 1000.0 | 1000.0 | 1000.0 | 139.2 | 117.4 | 128.4 | 1942 | Total | |
| 1277 | 820 | 1671 | 1133 | 2656 | 2533 | 11416 | 8786 | 20202 | 1000.0 | 1000.0 | 1000.0 | 138.4 | 108.8 | 123.8 | 1943 | | |
| 1507 | 906 | 1917 | 1287 | 2626 | 2734 | 14130 | 9549 | 23670 | 1000.0 | 1000.0 | 1000.0 | 166.9 | 115.1 | 141.3 | 1944 | | |
| 1529 | 873 | 1904 | 1349 | 2630 | 2974 | 1)15561 | 10387 | 25940 | 1000.0 | 1000.0 | 1000.0 | 100.0 | 122.4 | 151.5 | 1945 | | |

1) 1 cas d'âge non indiqué

4. Умирения по възраст — Décès par âge

| Възраст в навършени месеци и години Age en mois et années révolus | 1941—1945 | | | 1942 | | | 1943 | | | 1944 | | | 1945 | | |
|---|--------------------------------------|----------|-----------|----------|----------|-----------|----------|----------|-----------|----------|----------|-----------|----------|----------|-----------|
| | Средно годишно Moyennes annuelles | | | м. h. | ж. f. | об. t. | м. h. | ж. f. | об. t. | м. h. | ж. f. | об. t. | м. h. | ж. f. | об. t. |
| | м. h. | ж. f. | об. t. | | | | | | | | | | | | |
| До 1 месец Jusqu'à 1 mois | 4 672 | 3 658 | 8 330 | 4 616 | 3 677 | 8 293 | 4 523 | 3 622 | 8 145 | 4 490 | 3 479 | 7 969 | 5 293 | 4 175 | 9 468 |
| 1— 2 | 2 323 | 1 914 | 4 237 | 2 418 | 1 927 | 4 345 | 2 242 | 1 933 | 4 175 | 2 016 | 1 705 | 3 722 | 2 835 | 2 448 | 5 333 |
| 3— 5 | 1 898 | 1 529 | 3 427 | 1 842 | 1 473 | 3 320 | 1 799 | 1 474 | 3 273 | 1 587 | 1 374 | 2 961 | 2 464 | 1 916 | 4 380 |
| 6— 8 | 1 234 | 1 018 | 2 252 | 1 303 | 1 043 | 2 351 | 1 157 | 956 | 2 111 | 1 069 | 912 | 1 931 | 1 568 | 1 251 | 2 819 |
| 9—11 | 925 | 819 | 1 744 | 968 | 780 | 1 748 | 846 | 802 | 1 648 | 842 | 731 | 1 573 | 1 124 | 1 005 | 2 129 |
| До 1 година Jusqu'à 1 an | 11 052 | 8 968 | 20 020 | 11 147 | 8 910 | 20 057 | 10 567 | 8 767 | 19 334 | 10 004 | 8 202 | 18 206 | 13 334 | 10 795 | 24 129 |
| На 1 година De 1 an | 2 023 | 1 826 | 3 849 | 1 989 | 1 793 | 3 782 | 1 930 | 1 750 | 3 730 | 1 769 | 1 632 | 3 401 | 2 434 | 2 091 | 4 525 |
| 2 | 899 | 828 | 1 727 | 824 | 800 | 1 624 | 864 | 811 | 1 675 | 858 | 833 | 1 691 | 959 | 820 | 1 779 |
| 3 | 520 | 501 | 1 021 | 506 | 451 | 957 | 508 | 490 | 998 | 520 | 499 | 1 019 | 529 | 505 | 1 034 |
| 4 | 363 | 352 | 715 | 371 | 337 | 708 | 340 | 328 | 668 | 360 | 310 | 670 | 339 | 359 | 698 |
| 1— 4 | 3 005 | 3 507 | 7 312 | 3 69 | 3 381 | 7 071 | 3 692 | 3 379 | 7 071 | 3 507 | 3 274 | 6 781 | 4 251 | 3 775 | 8 036 |
| 5— 9 | 1 039 | 969 | 2 023 | 1 033 | 1 024 | 2 087 | 1 038 | 1 026 | 2 084 | 1 022 | 898 | 1 920 | 1 002 | 857 | 1 839 |
| 10—14 | 765 | 783 | 1 549 | 715 | 840 | 1 555 | 733 | 748 | 1 481 | 797 | 735 | 1 532 | 803 | 801 | 1 609 |
| 15—19 | 1 544 | 1 458 | 3 002 | 1 535 | 1 543 | 3 078 | 1 492 | 1 454 | 2 946 | 1 730 | 1 397 | 3 127 | 1 548 | 1 384 | 2 932 |
| 20—24 | 2 854 | 1 505 | 4 359 | 1 667 | 1 379 | 3 046 | 1 977 | 1 444 | 3 421 | 4 466 | 1 662 | 6 128 | 4 741 | 1 791 | 6 537 |
| 25—29 | 1 819 | 1 102 | 2 921 | 1 227 | 1 152 | 2 379 | 1 197 | 983 | 2 180 | 2 640 | 936 | 3 576 | 2 784 | 1 096 | 3 880 |
| 30—34 | 1 753 | 1 190 | 2 943 | 1 287 | 1 248 | 2 535 | 1 430 | 1 120 | 2 550 | 2 046 | 1 193 | 3 529 | 2 484 | 1 162 | 3 646 |
| 35—39 | 1 516 | 1 128 | 2 644 | 1 218 | 1 131 | 2 349 | 1 482 | 1 081 | 2 563 | 1 873 | 1 139 | 3 012 | 1 807 | 1 181 | 2 938 |
| 40—44 | 1 571 | 1 048 | 2 619 | 1 335 | 1 039 | 2 374 | 1 495 | 1 031 | 2 526 | 1 933 | 1 093 | 3 036 | 1 817 | 1 115 | 2 932 |
| 45—49 | 1 636 | 1 107 | 2 743 | 1 499 | 1 041 | 2 540 | 1 568 | 1 103 | 2 701 | 1 912 | 1 158 | 3 070 | 1 846 | 1 231 | 3 077 |
| 50—54 | 1 697 | 1 276 | 2 973 | 1 605 | 1 287 | 2 893 | 1 606 | 1 240 | 2 846 | 1 881 | 1 232 | 3 113 | 1 841 | 1 314 | 3 155 |
| 55—59 | 2 305 | 1 905 | 4 260 | 2 274 | 1 830 | 4 104 | 2 371 | 1 947 | 4 318 | 2 544 | 2 009 | 4 553 | 2 343 | 1 972 | 4 315 |
| 60—64 | 2 839 | 2 272 | 5 161 | 2 705 | 2 175 | 4 880 | 2 931 | 2 232 | 5 163 | 3 105 | 2 317 | 5 423 | 3 165 | 2 505 | 5 671 |
| 65—69 | 2 935 | 2 647 | 5 583 | 2 809 | 2 587 | 5 426 | 2 907 | 2 652 | 5 559 | 3 049 | 2 614 | 5 663 | 3 256 | 2 939 | 6 195 |
| 70—74 | 3 292 | 3 011 | 6 303 | 3 473 | 2 877 | 6 350 | 3 361 | 3 013 | 6 374 | 3 138 | 3 040 | 6 178 | 3 169 | 3 221 | 6 390 |
| 75—79 | 3 176 | 2 912 | 6 083 | 3 220 | 2 877 | 6 097 | 3 322 | 2 857 | 6 179 | 3 110 | 2 873 | 5 983 | 3 146 | 3 160 | 6 305 |
| 80—84 | 2 337 | 2 302 | 4 639 | 2 277 | 2 293 | 4 570 | 2 211 | 2 164 | 4 375 | 2 402 | 2 273 | 4 680 | 2 547 | 2 610 | 5 157 |
| 85—89 | 1 334 | 1 346 | 2 680 | 1 316 | 1 330 | 2 646 | 1 385 | 1 390 | 2 775 | 1 313 | 1 292 | 2 605 | 1 363 | 1 380 | 2 743 |
| 90 и повече et plus | 988 | 1 008 | 1 996 | 992 | 1 047 | 2 039 | 932 | 983 | 1 915 | 974 | 949 | 1 923 | 980 | 1 031 | 2 011 |
| Непоказана Non déclaré | 7 | 1 | 8 | 5 | 1 | 6 | 4 | 1 | 5 | 11 | 3 | 14 | 12 | 1 | 13 |
| Всичко—Total | 50 386 | 41 445 | 91 831 | 47 090 | 40 952 | 88 032 | 47 751 | 40 635 | 88 386 | 53 783 | 40 294 | 94 032 | 53 259 | 45 332 | 103 591 |

5. Умирания на деца до 1 годишна възраст по навършени дни и месеци
 Décès d'enfants légitimes à l'âge de moins d'un an, par jours et mois accomplis

| Средно годишно Moyennes annuelles | Възраст на умрелите деца — Age des enfants décédés | | | | | | | | | | | | | | | | | |
|---------------------------------------|--|--------|-------------------|--------|--------------------|--------|-------------------|--------|--------------------|--------|--------------------|--------|--------------------|--------|---------------------|--------|------------------|--------|
| | 0—4 дни Jours | | 5—14 дни jours | | 15—29 дни jours | | 0—1 месец mois | | 0—2 месеци mois | | 3—5 месеци mois | | 6—8 месеци mois | | 9—11 месеци mois | | 0—1 година an | |
| | м h | ж f | м h | ж f | м h | ж f | м h | ж f | м h | ж f | м h | ж f | м h | ж f | м h | ж f | м h | ж f |
| Абсолютен брой — Nombre absolu | | | | | | | | | | | | | | | | | | |
| В градовете — Dans les villes | | | | | | | | | | | | | | | | | | |
| 1941—1945 . | 329 | 234 | 271 | 199 | 195 | 168 | 795 | 601 | 1 155 | 897 | 359 | 293 | 221 | 188 | 157 | 140 | 1 892 | 1 518 |
| 1942 . . . | 343 | 245 | 244 | 213 | 197 | 157 | 784 | 616 | 1 136 | 918 | 360 | 298 | 241 | 200 | 168 | 133 | 1 905 | 1 549 |
| 1943 . . . | 303 | 214 | 235 | 173 | 162 | 158 | 705 | 545 | 1 049 | 817 | 324 | 279 | 193 | 160 | 132 | 124 | 1 698 | 1 380 |
| 1944 . . . | 359 | 250 | 300 | 172 | 210 | 158 | 879 | 580 | 1 235 | 874 | 319 | 251 | 207 | 167 | 156 | 147 | 1 918 | 1 439 |
| 1945 . . . | 350 | 264 | 356 | 276 | 255 | 231 | 961 | 771 | 1 433 | 1 173 | 493 | 395 | 299 | 258 | 205 | 195 | 2 430 | 2 021 |
| В селата — Dans les villages | | | | | | | | | | | | | | | | | | |
| 1941—1945 . | 995 | 729 | 1 613 | 1 236 | 1 269 | 1 092 | 3 877 | 3 057 | 5 840 | 4 705 | 1 539 | 1 236 | 1 013 | 830 | 768 | 679 | 9 160 | 7 450 |
| 1942 . . . | 1 001 | 720 | 1 602 | 1 302 | 1 229 | 1 039 | 3 832 | 3 061 | 5 893 | 4 686 | 1 482 | 1 180 | 1 062 | 848 | 800 | 647 | 9 202 | 7 361 |
| 1943 . . . | 992 | 721 | 1 560 | 1 222 | 1 266 | 1 134 | 3 818 | 3 077 | 5 716 | 4 738 | 1 475 | 1 195 | 964 | 796 | 714 | 678 | 8 869 | 7 407 |
| 1944 . . . | 953 | 781 | 1 491 | 1 106 | 1 167 | 1 012 | 3 611 | 2 899 | 5 270 | 4 311 | 1 238 | 1 123 | 862 | 745 | 686 | 584 | 8 036 | 6 763 |
| 1945 . . . | 979 | 711 | 1 895 | 1 410 | 1 458 | 1 283 | 4 332 | 3 404 | 6 745 | 5 450 | 1 971 | 1 521 | 1 269 | 993 | 919 | 810 | 10 904 | 8 774 |
| Общо — Ensemble | | | | | | | | | | | | | | | | | | |
| 1941—1945 . | 1 324 | 963 | 1 884 | 1 435 | 1 464 | 1 260 | 4 672 | 3 658 | 6 995 | 5 602 | 1 893 | 1 529 | 1 234 | 1 018 | 925 | 819 | 11 052 | 8 968 |
| 1942 . . . | 1 344 | 956 | 1 846 | 1 515 | 1 426 | 1 196 | 4 616 | 3 677 | 7 034 | 5 604 | 1 842 | 1 478 | 1 303 | 1 048 | 968 | 780 | 11 147 | 8 910 |
| 1943 . . . | 1 300 | 935 | 1 795 | 1 395 | 1 428 | 1 292 | 4 523 | 3 622 | 6 765 | 5 555 | 1 799 | 1 474 | 1 157 | 956 | 846 | 802 | 10 567 | 8 787 |
| 1944 . . . | 1 322 | 1 031 | 1 791 | 1 278 | 1 377 | 1 170 | 4 490 | 3 479 | 6 505 | 5 185 | 1 587 | 1 374 | 1 059 | 912 | 842 | 731 | 10 004 | 8 202 |
| 1945 . . . | 1 329 | 975 | 2 251 | 1 686 | 1 713 | 1 514 | 5 293 | 4 175 | 8 178 | 6 623 | 2 464 | 1 916 | 1 568 | 1 251 | 1 124 | 1 005 | 13 334 | 10 795 |
| На сто — Pour cent | | | | | | | | | | | | | | | | | | |
| В градовете — Dans les villes | | | | | | | | | | | | | | | | | | |
| 1941—1945 . | 17.4 | 15.4 | 14.3 | 13.1 | 10.3 | 11.1 | 42.0 | 39.6 | 61.0 | 59.1 | 19.0 | 19.3 | 11.7 | 12.4 | 8.3 | 9.2 | 100.0 | 100.0 |
| 1942 . . . | 18.0 | 15.9 | 12.8 | 13.8 | 10.4 | 10.1 | 41.2 | 39.8 | 59.6 | 59.3 | 18.9 | 19.2 | 12.7 | 12.9 | 8.8 | 8.6 | 100.0 | 100.0 |
| 1943 . . . | 18.1 | 15.5 | 13.8 | 12.5 | 9.6 | 11.5 | 41.5 | 39.5 | 61.8 | 59.2 | 19.1 | 20.2 | 11.3 | 11.6 | 7.8 | 9.0 | 100.0 | 100.0 |
| 1944 . . . | 19.2 | 17.4 | 15.6 | 11.9 | 11.0 | 11.0 | 45.8 | 40.3 | 64.5 | 60.7 | 16.6 | 17.5 | 10.8 | 11.6 | 8.1 | 10.2 | 100.0 | 100.0 |
| 1945 . . . | 14.4 | 13.1 | 14.7 | 13.7 | 10.5 | 11.4 | 39.6 | 38.2 | 59.0 | 58.0 | 20.3 | 19.5 | 12.3 | 12.8 | 8.4 | 9.7 | 100.0 | 100.0 |
| В селата — Dans les villages | | | | | | | | | | | | | | | | | | |
| 1941—1945 . | 10.9 | 9.8 | 17.6 | 16.6 | 13.8 | 14.6 | 42.3 | 41.0 | 63.7 | 63.2 | 16.8 | 16.6 | 11.1 | 11.1 | 8.4 | 9.1 | 100.0 | 100.0 |
| 1942 . . . | 10.8 | 9.8 | 17.3 | 17.7 | 13.3 | 14.1 | 41.4 | 41.6 | 63.8 | 63.7 | 16.0 | 16.0 | 11.5 | 11.5 | 8.7 | 8.8 | 100.0 | 100.0 |
| 1943 . . . | 11.2 | 9.7 | 17.6 | 16.5 | 14.3 | 15.3 | 43.1 | 41.5 | 64.4 | 64.0 | 16.6 | 16.1 | 10.9 | 10.7 | 8.1 | 9.2 | 100.0 | 100.0 |
| 1944 . . . | 11.8 | 11.5 | 18.4 | 16.4 | 14.4 | 15.0 | 44.6 | 42.9 | 65.2 | 63.8 | 15.7 | 16.3 | 10.6 | 11.0 | 8.5 | 8.6 | 100.0 | 100.0 |
| 1945 . . . | 9.0 | 8.1 | 17.4 | 16.1 | 13.3 | 14.6 | 39.7 | 38.8 | 61.9 | 62.1 | 18.1 | 17.4 | 11.6 | 11.3 | 8.4 | 9.2 | 100.0 | 100.0 |
| Общо — Ensemble | | | | | | | | | | | | | | | | | | |
| 1941—1945 . | 12.0 | 10.7 | 17.1 | 16.0 | 13.2 | 14.1 | 42.3 | 40.8 | 63.3 | 62.5 | 17.2 | 17.0 | 11.1 | 11.4 | 8.4 | 9.1 | 100.0 | 100.0 |
| 1942 . . . | 12.0 | 10.9 | 16.6 | 17.0 | 12.8 | 13.4 | 41.4 | 41.3 | 63.1 | 62.9 | 16.5 | 16.6 | 11.7 | 11.8 | 8.7 | 8.7 | 100.0 | 100.0 |
| 1943 . . . | 12.3 | 10.6 | 17.0 | 15.9 | 13.5 | 14.7 | 42.8 | 41.2 | 64.0 | 63.2 | 17.0 | 16.8 | 11.0 | 10.9 | 8.0 | 9.1 | 100.0 | 100.0 |
| 1944 . . . | 13.2 | 12.6 | 17.9 | 15.6 | 13.8 | 14.2 | 44.9 | 42.4 | 65.0 | 63.2 | 15.9 | 16.8 | 10.7 | 11.1 | 8.4 | 8.9 | 100.0 | 100.0 |
| 1945 . . . | 10.0 | 9.0 | 16.9 | 15.6 | 12.8 | 14.0 | 39.7 | 38.6 | 61.3 | 61.4 | 18.5 | 17.7 | 11.8 | 11.6 | 8.4 | 9.3 | 100.0 | 100.0 |

6. Умирания на деца до 1-годишна възраст
 Décès d'enfants de moins de 1 an

| Година Années | В градовете Dans les villes | | | В селата Dans les villages | | | Общо Ensemble | | | В градовете Dans les villes | | | В селата Dans les villages | | | Общо Ensemble | | |
|--|--------------------------------|--------|---------|-------------------------------|--------|---------|------------------|--------|---------|--|--------|---------|-------------------------------|--------|---------|------------------|--------|---------|
| | м h | ж f | об t | м h | ж f | об t | м h | ж f | об t | м h | ж f | об t | м h | ж f | об t | м h | ж f | об t |
| | брой — nombre | | | | | | | | | на 1000 живородени — pour 1000 nés vivants | | | | | | | | |
| 41 . . . | 1 511 | 1 201 | 2 712 | 8 700 | 6 944 | 15 644 | 10 211 | 8 145 | 18 356 | 110.0 | 93.7 | 102.1 | 140.0 | 118.5 | 129.6 | 134.5 | 114.1 | 124.6 |
| 42 . . . | 1 905 | 1 549 | 3 454 | 9 242 | 7 361 | 16 603 | 11 147 | 8 910 | 20 057 | 121.0 | 103.3 | 112.4 | 145.4 | 124.8 | 135.5 | 140.6 | 120.5 | 130.9 |
| 43 . . . | 1 698 | 1 380 | 3 078 | 8 869 | 7 407 | 16 276 | 10 567 | 8 787 | 19 354 | 105.6 | 92.4 | 99.3 | 146.5 | 129.2 | 138.1 | 133.0 | 121.6 | 130.0 |
| 44 . . . | 1 918 | 1 439 | 3 357 | 8 036 | 6 763 | 14 849 | 10 004 | 8 202 | 18 205 | 118.2 | 95.6 | 107.3 | 130.6 | 117.0 | 124.0 | 128.0 | 112.6 | 120.6 |
| 45 . . . | 2 430 | 2 021 | 4 451 | 10 904 | 8 774 | 19 578 | 13 334 | 10 795 | 24 129 | 129.5 | 114.3 | 122.7 | 162.8 | 138.1 | 150.8 | 150.5 | 132.9 | 144.5 |
| Средно годишно — Moyennes annuelles | | | | | | | | | | | | | | | | | | |
| 36—1940 . | 1 573 | 1 257 | 2 830 | 9 848 | 8 100 | 17 948 | 11 421 | 9 357 | 20 778 | 126.1 | 107.2 | 116.9 | 157.3 | 139.0 | 147.9 | 152.1 | 132.8 | 142.8 |
| 41—1945 . | 1 892 | 1 518 | 3 410 | 9 160 | 7 450 | 16 610 | 11 052 | 8 968 | 20 020 | 117.5 | 100.6 | 109.3 | 145.3 | 125.8 | 145.8 | 139.6 | 120.6 | 130.4 |

Е. Външни преселвания — Migrations extérieures

1. Емигранти и имигранти през 1942 и 1943 години по месеци, материци и държави Emigrants et immigrants en 1942 et 1943 par mois et par pays, suivant les continents

| Месеци Mois Години Années | Европа — Europe | | | | | | | | | | | | | | Америка Amérique | | | | Всичко Total | | | Средно — Moyenne 1936—1940 | | | | | | | | | |
|------------------------------------|-------------------------------------|------------|-----------------|----------|--|--------------|---------------------|----------|--------------------|------------|-----------------------|-----------|--------------------------|-----------|---|-----------|--------------------|----------|-----------------|----------|----------|-------------------------------|----------|----------------|--------------|---|---------------|--------------|------|-----|-----|
| | Германия ¹⁾ Allemagne | | Гърция Grèce | | Европейска Турция Turquie d'Europe | | Ромъния Roumanie | | Унгария Hongrie | | Словакия Slovaquie | | Югославия Yougoslavie | | Други европейски държави Autres pays européens | | Северна du Nord | | | | | | | Южна du Sud | | Азия, Африка и Австралия Asie, Afrique Australie | | | | | |
| | м | ж | м | ж | м | ж | м | ж | м | ж | м | ж | м | ж | м | ж | м | ж | м | ж | м | ж | об. t | брой nm. | % | | | | | | |
| Емигранти — Emigrants | | | | | | | | | | | | | | | | | | | | | | | | | | | | | | | |
| 1942 | | | | | | | | | | | | | | | | | | | | | | | | | | | | | | | |
| I | 137 | — | — | — | 30 | 41 | — | — | 52 | 14 | 15 | 12 | — | — | 20 | 7 | — | — | — | — | — | — | 254 | 74 | 328 | 833 | 3.9 | | | | |
| II | 1 324 | 41 | — | — | 24 | 29 | — | — | 295 | 29 | 147 | 9 | 15 | — | 147 | 7 | — | — | — | — | — | — | 1 952 | 115 | 2 067 | 2 020 | 9.5 | | | | |
| III | 4 144 | 58 | 2 | — | 72 | 63 | 19 | — | 430 | 52 | 160 | 10 | 12 | — | 79 | 2 | — | — | — | — | — | — | 4 918 | 185 | 5 103 | 1 995 | 9.4 | | | | |
| IV | 1 731 | 89 | — | — | 105 | 112 | 1 | — | 151 | 31 | 35 | 8 | 7 | 1 | 27 | 1 | — | — | — | — | — | — | 2 057 | 242 | 2 299 | 969 | 4.5 | | | | |
| V | 772 | 36 | — | — | 168 | 160 | — | — | 61 | 18 | 5 | 6 | 1 | — | 2 | 1 | — | — | — | — | — | — | 1 009 | 221 | 1 230 | 1 791 | 8.4 | | | | |
| VI | 255 | 21 | — | — | 178 | 176 | — | — | 18 | 16 | — | 1 | 1 | — | 7 | — | — | — | — | — | — | — | 459 | 214 | 673 | 1 204 | 5.6 | | | | |
| VII | 737 | 55 | — | — | 124 | 108 | 2 | — | 24 | 17 | 2 | 1 | 2 | 1 | 9 | 8 | — | — | — | — | — | — | 900 | 190 | 1 090 | 2 265 | 10.6 | | | | |
| VIII | 717 | 62 | — | — | 123 | 124 | 1 | — | 48 | 26 | 8 | 3 | 3 | 3 | 23 | 5 | — | — | — | — | — | — | 923 | 223 | 1 146 | 1 652 | 7.7 | | | | |
| IX | 1 102 | 43 | — | — | 130 | 149 | — | — | 49 | 22 | 8 | 1 | — | — | 54 | 5 | — | — | — | — | — | — | 1 343 | 222 | 1 565 | 3 171 | 14.9 | | | | |
| X | 1 738 | 112 | — | — | 156 | 134 | — | — | 81 | 26 | 19 | 7 | 3 | 1 | 50 | 2 | — | — | — | — | — | — | 2 047 | 232 | 2 329 | 2 529 | 11.9 | | | | |
| XI | 627 | 51 | — | — | 79 | 89 | 1 | — | 64 | 22 | 20 | 3 | 280 | 2 | 25 | 5 | — | — | — | — | — | — | 1 095 | 172 | 1 268 | 2 122 | 10.0 | | | | |
| XII | 1 750 | 32 | — | — | 92 | 101 | — | — | 126 | 46 | 52 | 9 | 2 | 1 | 43 | 3 | — | — | — | — | — | — | 2 665 | 192 | 2 257 | 765 | 3.6 | | | | |
| Всичко Total | 15 044 | 600 | 2 | — | 1 281 | 1 286 | 24 | — | 1 399 | 319 | 471 | 70 | 326 | 9 | 486 | 46 | — | — | — | — | — | — | 2 | 19 033 | 2 332 | 21 365 | 21 322 | 100.0 | | | |
| 1943 | | | | | | | | | | | | | | | | | | | | | | | | | | | | | | | |
| I | 1 182 | 43 | — | — | 67 | 58 | 1 | — | 123 | 13 | 33 | 4 | 10 | 1 | 43 | 6 | — | — | — | — | — | — | — | 1 459 | 125 | 1 584 | 833 | 3.9 | | | |
| II | 3 225 | 85 | — | — | 35 | 25 | 2 | 2 | 724 | 37 | 257 | 3 | 15 | 7 | 198 | 11 | — | — | — | — | — | — | — | 4 456 | 170 | 4 626 | 2 025 | 9.5 | | | |
| III | 2 506 | 84 | — | — | 113 | 105 | 3 | — | 567 | 60 | 151 | 12 | 5 | — | 153 | 7 | — | — | — | — | — | — | — | 3 498 | 268 | 3 766 | 1 995 | 9.4 | | | |
| IV | 1 091 | 88 | — | — | 67 | 87 | — | — | 127 | 15 | 19 | 7 | 2 | — | 14 | 5 | — | — | — | — | — | — | — | 1 320 | 202 | 1 522 | 969 | 4.5 | | | |
| V | 578 | 52 | — | — | 46 | 52 | — | — | 78 | 18 | 12 | 9 | 5 | 1 | 20 | 1 | — | — | — | — | — | — | — | 739 | 133 | 872 | 1 791 | 8.4 | | | |
| VI | 273 | 59 | — | — | 67 | 77 | 1 | 1 | 15 | 7 | 4 | 2 | 2 | — | 8 | 2 | — | — | — | — | — | — | — | 370 | 148 | 518 | 1 204 | 5.6 | | | |
| VII | 296 | 50 | — | — | 33 | 27 | — | — | — | — | — | 1 | — | — | — | — | — | — | — | — | — | — | — | 329 | 78 | 407 | 2 265 | 10.6 | | | |
| VIII | 418 | 79 | — | — | 25 | 23 | 1 | — | 10 | 15 | 3 | 11 | 1 | 1 | 9 | 2 | — | — | — | — | — | — | — | 457 | 131 | 598 | 1 652 | 7.7 | | | |
| IX | 311 | 69 | — | — | 29 | 29 | — | — | 12 | 15 | 3 | 7 | — | 1 | 7 | 9 | — | — | — | — | — | — | — | 362 | 130 | 492 | 3 171 | 14.9 | | | |
| X | 278 | 56 | — | — | 24 | 26 | 2 | 2 | 10 | 30 | 3 | 1 | — | — | 5 | 6 | — | — | — | — | — | — | — | 322 | 121 | 443 | 2 529 | 11.9 | | | |
| XI | 523 | 40 | — | — | 38 | 35 | 1 | — | 12 | 33 | 6 | 9 | — | — | 3 | 1 | — | — | — | — | — | — | — | 590 | 118 | 703 | 2 122 | 10.0 | | | |
| XII | 534 | 65 | — | — | 40 | 46 | 1 | — | 16 | 12 | 4 | 13 | 4 | 2 | 4 | — | — | — | — | — | — | — | — | 603 | 138 | 741 | 765 | 3.6 | | | |
| Всичко Total | 11 220 | 770 | — | — | 584 | 590 | 12 | 5 | 1 694 | 255 | 495 | 79 | 46 | 13 | 464 | 50 | — | — | — | — | — | — | — | 14 515 | 1 762 | 16 277 | 21 322 | 100.0 | | | |
| Имигранти — Immigrants | | | | | | | | | | | | | | | | | | | | | | | | | | | | | | | |
| 1942 | | | | | | | | | | | | | | | | | | | | | | | | | | | | | | | |
| I | 11 | 1 | — | — | — | — | — | — | 1 | 22 | 1 | — | — | — | — | — | — | — | — | — | — | — | — | — | 39 | 3 | 42 | 121 | 8.8 | | |
| II | 12 | — | — | — | — | — | — | — | — | 7 | 16 | — | — | — | — | — | — | — | — | — | — | — | — | — | 20 | 18 | 38 | 111 | 8.0 | | |
| III | 7 | — | — | — | — | — | — | — | — | 4 | 10 | — | — | — | — | — | — | — | — | — | — | — | — | — | 12 | 10 | 22 | 116 | 8.4 | | |
| IV | 9 | — | — | — | — | — | — | — | — | 2 | 6 | — | — | — | — | — | — | — | — | — | — | — | — | — | 14 | 6 | 20 | 126 | 9.1 | | |
| V | 3 | — | — | — | — | — | — | — | — | 5 | 10 | — | — | — | — | — | — | — | — | — | — | — | — | — | 19 | 10 | 29 | 104 | 7.5 | | |
| VI | 6 | 5 | — | — | — | — | — | — | — | 5 | 21 | — | — | — | — | — | — | — | — | — | — | — | — | — | 17 | 28 | 45 | 87 | 6.3 | | |
| VII | 13 | 4 | — | — | — | — | — | — | — | 3 | 8 | — | — | — | — | — | — | — | — | — | — | — | — | — | 20 | 13 | 33 | 86 | 6.2 | | |
| VIII | 8 | — | — | — | — | — | — | — | — | 3 | 15 | — | — | — | — | — | — | — | — | — | — | — | — | — | 14 | 17 | 31 | 66 | 4.8 | | |
| IX | 10 | 3 | — | — | — | — | — | — | — | — | 2 | — | — | — | — | — | — | — | — | — | — | — | — | — | 18 | 6 | 24 | 97 | 7.0 | | |
| X | 11 | 2 | — | — | — | — | — | — | — | 1 | 1 | — | — | — | — | — | — | — | — | — | — | — | — | — | 18 | 8 | 26 | 124 | 9.0 | | |
| XI | 3 | 1 | — | — | — | — | — | — | — | 1 | 5 | — | — | — | — | — | — | — | — | — | — | — | — | — | 18 | 7 | 25 | 212 | 15.3 | | |
| XII | 4 | — | — | — | — | — | — | — | — | — | — | — | — | — | — | — | — | — | — | — | — | — | — | — | 34 | 2 | 36 | 132 | 9.6 | | |
| Всичко Total | 97 | 16 | — | — | — | — | — | — | 3 | 2 | 53 | 95 | — | 2 | — | — | — | — | — | — | — | — | — | 243 | 128 | 371 | 1 382 | 100.0 | | | |
| 1943 | | | | | | | | | | | | | | | | | | | | | | | | | | | | | | | |
| I | 3 | — | — | — | — | — | — | — | — | — | 7 | — | — | — | — | — | — | — | — | — | — | — | — | — | — | 12 | 9 | 21 | 121 | 8.8 | |
| II | 4 | — | — | — | — | — | — | — | — | 1 | 4 | 14 | — | — | — | — | — | — | — | — | — | — | — | — | — | 26 | 16 | 42 | 111 | 8.0 | |
| III | 13 | 3 | — | — | — | — | — | — | — | — | 6 | 8 | — | — | — | — | — | — | — | — | — | — | — | — | — | 34 | 14 | 48 | 116 | 8.4 | |
| IV | 10 | — | — | — | — | — | — | — | — | — | 3 | 14 | — | — | — | — | — | — | — | — | — | — | — | — | — | 24 | 16 | 40 | 126 | 9.1 | |
| V | 24 | 2 | — | — | — | — | — | — | — | — | 6 | 2 | — | — | — | — | — | — | — | — | — | — | — | — | — | 38 | 5 | 43 | 104 | 7.5 | |
| VI | 13 | 2 | — | — | — | — | — | — | — | — | 7 | 18 | — | — | — | — | — | — | — | — | — | — | — | — | — | 27 | 22 | 49 | 87 | 6.3 | |
| VII | — | 1 | — | — | — | — | — | — | — | — | — | — | — | — | — | — | — | — | — | — | — | — | — | — | — | 13 | 1 | 14 | 86 | 6.2 | |
| VIII | — | — | — | — | — | — | — | — | — | — | — | — | — | — | — | — | — | — | — | — | — | — | — | — | — | — | — | — | — | 66 | 4.8 |
| IX | — | — | — | — | — | — | — | — | — | — | — | — | — | — | — | — | — | — | — | — | — | — | — | — | — | — | — | — | — | 66 | 4.8 |
| X | — | — | — | — | — | — | — | — | — | — | — | — | — | — | — | — | — | — | — | — | — | — | — | — | — | — | — | — | — | 66 | 4.8 |
| XI | — | — | — | — | — | — | — | — | — | — | — | — | — | — | — | — | — | — | — | — | — | — | — | — | — | — | — | — | — | 66 | 4.8 |
| XII | — | — | — | — | — | — | — | — | — | — | — | — | — | — | — | — | — | — | — | — | — | — | — | — | — | — | — | — | — | 66 | 4.8 |
| Всичко Total | 67 | 10 | — | — | — | — | — | — | 9 | 35 | 30 | 1 | 1 | 3 | 1 107 | 2 | — | — | — | — | — | — | — | — | 213 | 113 | 326 | | | | |

2. Емигранти и имигранти през 1942 и 1943 година по държави и занаятие —
Лица, упражняващи занаятие и лица без занаятие —

| Държави Материци | Земеделие, лесовъдство, лов, риболов Agriculture, sylviculture, chasse et pêche | | | | Добивна и преработна индустрии Industrie de production et de transformation | | | | | | Пренос и съобщения | | Търговия, кредит, застраховка | |
|------------------------------------|--|--------|----------------------------|--------|--|--------|--|--------|--|--------|--------------------------------|--------|-------------------------------------|--------|
| | Всичко Total | | от тях — dont | | Всичко Total | | от тях — dont | | | | Transport et communications | | Commerce, crédit, assurance | |
| | | | градинари horticulteurs | | | | строителство industrie des constructions | | производство на храни, пи- тиета и тютюн production d'a- liments, bois- sons et tabac | | | | | |
| | м h | ж f | м h | ж f | м h | ж f | м h | ж f | м h | ж f | м h | ж f | м h | ж f |
| Емигранти — | | | | | | | | | | | | | | |
| 1942 | | | | | | | | | | | | | | |
| Германия ¹⁾ | 7 952 | 358 | 6 840 | 351 | 1 779 | 42 | 285 | — | 70 | 2 | 85 | — | 1 | — |
| Европейска Турция | 510 | 496 | 4 | 4 | 151 | 164 | 1 | 1 | 36 | 49 | 35 | 52 | 62 | 58 |
| Ромъния | 24 | — | 24 | — | — | — | — | — | — | — | — | — | — | — |
| Унгария | 1 382 | 310 | 1 382 | 310 | 1 | — | — | — | — | — | — | — | — | — |
| Словакия | 469 | 68 | 468 | 68 | — | — | — | — | — | — | — | — | — | — |
| Югославия | 191 | 1 | 42 | 7 | 5 | — | 4 | — | — | — | — | — | — | — |
| Други европейски държави | 474 | 43 | 471 | 44 | 4 | 1 | — | — | 3 | — | — | — | — | — |
| Общо за Европа | 11 002 | 1 276 | 9 231 | 784 | 1 940 | 207 | 290 | 1 | 109 | 51 | 120 | 52 | 63 | 58 |
| Северна Америка | — | — | — | — | — | — | — | — | — | — | — | — | — | — |
| Южна Америка | — | — | — | — | — | — | — | — | — | — | — | — | — | — |
| Общо за Азия и Африка | — | — | — | — | — | — | — | — | — | — | — | — | — | — |
| Всичко | 11 002 | 1 276 | 9 231 | 784 | 1 940 | 207 | 290 | 1 | 109 | 51 | 120 | 52 | 63 | 58 |
| 1943 | | | | | | | | | | | | | | |
| Германия ¹⁾ | 6 834 | 496 | 6 271 | 485 | 428 | 20 | 55 | — | 14 | 1 | 32 | — | 1 | 1 |
| Европейска Турция | 178 | 194 | 1 | — | 109 | 99 | 3 | 2 | 6 | 10 | 8 | 9 | 20 | 13 |
| Ромъния | 10 | 3 | 10 | 3 | — | — | — | — | — | — | 1 | — | — | — |
| Унгария | 1 693 | 254 | 1 693 | 254 | — | — | — | — | — | — | — | — | — | — |
| Словакия | 495 | 79 | 495 | 79 | — | — | — | — | — | — | — | — | — | — |
| Югославия | 35 | 9 | 35 | 9 | — | — | — | — | — | — | 8 | — | — | — |
| Други европейски държави | 462 | 50 | 468 | 50 | — | — | — | — | — | — | — | — | — | — |
| Общо за Европа | 9 707 | 1 085 | 8 973 | 880 | 537 | 119 | 58 | 2 | 20 | 11 | 49 | 9 | 21 | 14 |
| Северна Америка | — | — | — | — | — | — | — | — | — | — | — | — | — | — |
| Южна Америка | — | — | — | — | — | — | — | — | — | — | — | — | — | — |
| Общо за Азия и Африка | — | — | — | — | — | — | — | — | — | — | — | — | — | — |
| Всичко | 9 707 | 1 085 | 8 973 | 880 | 537 | 119 | 58 | 2 | 20 | 11 | 49 | 9 | 21 | 14 |
| Имигранти — | | | | | | | | | | | | | | |
| 1942 | | | | | | | | | | | | | | |
| Германия ¹⁾ | — | — | — | — | 94 | 1 | 2 | — | — | — | — | — | — | — |
| Европейска Турция | — | — | — | — | — | — | — | — | — | — | — | — | — | — |
| Ромъния | — | — | — | — | 2 | — | — | — | — | — | — | — | — | — |
| Унгария | — | — | — | — | 3 | 1 | — | — | — | — | — | — | — | — |
| Словакия | — | — | — | — | — | — | — | — | — | — | — | — | — | — |
| Югославия | — | — | — | — | — | — | — | — | — | — | — | — | — | — |
| Други европейски държави | — | — | — | — | 75 | 8 | 1 | 8 | 70 | — | — | — | — | — |
| Общо от Европа | — | — | — | — | 174 | 10 | 3 | 8 | 70 | — | — | — | — | — |
| Южна Америка | — | — | — | — | — | — | — | — | — | — | — | — | — | — |
| Всичко | — | — | — | — | 174 | 10 | 3 | 8 | 70 | — | — | — | — | — |
| 1943 | | | | | | | | | | | | | | |
| Германия ¹⁾ | — | — | — | — | 65 | — | — | — | — | — | — | — | — | — |
| Европейска Турция | — | — | — | — | — | — | — | — | — | — | — | — | — | — |
| Ромъния | — | — | — | — | — | — | — | — | — | — | — | — | — | — |
| Унгария | — | — | — | — | — | — | — | — | — | — | — | — | — | — |
| Словакия | — | — | — | — | — | — | — | — | — | — | — | — | — | — |
| Югославия | — | — | — | — | — | — | — | — | — | — | — | — | — | — |
| Други европейски държави | — | — | — | — | 22 | — | — | — | 22 | — | — | — | — | — |
| Общо от Европа | — | — | — | — | 87 | — | — | — | 22 | — | — | — | — | — |
| Южна Америка | — | — | — | — | — | — | — | — | — | — | — | — | — | — |
| Всичко | — | — | — | — | 87 | — | — | — | 22 | — | — | — | — | — |

¹⁾ Включително Австрия и протектората Бохемия и Моравия

Émigrants et immigrants en 1942 et 1943 par pays et par professions

Personne exerçant une profession et personnes sans profession

| Домашни и лични услуги, развлечения спорт, здравеопазване, лечение | | Наука, образование, религия, изкуство | | Обществено устройство | | Неточно определени. Лица живущи с приходи от имоти. Други | | Всичко — Total | | | Pays Continents |
|--|-----|---------------------------------------|-----|-------------------------|---|--|-----|----------------|-------|--------|---------------------------------------|
| Services domestiques et personnels, distractions, sport, hygiène, soins médicaux | | Science, éducation, religion, art | | Administration publique | | Professions inexactement déterminées. Personnes vivant de revenus de biens. Autres | | m | ж | об | |
| м | ж | м | ж | м | ж | м | ж | | | | м |
| h | f | h | f | h | f | h | f | h | f | t | |
| Emigrants | | | | | | | | | | | |
| 36 | 13 | 4 | 1 | — | — | 5 187 | 186 | 15 044 | 600 | 15 644 | 1942 |
| 114 | 120 | 20 | 24 | — | — | 389 | 372 | 1 281 | 1 286 | 2 567 | Allemagne ¹⁾ |
| — | — | — | — | — | — | — | — | 24 | — | 24 | Turquie d'Europe |
| 5 | 8 | 4 | — | — | — | 7 | 1 | 1 399 | 319 | 1 718 | Roumanie |
| — | — | — | 2 | — | — | 2 | — | 471 | 70 | 541 | Hongrie |
| — | — | — | — | — | — | 130 | 8 | 326 | 9 | 335 | Slovaquie |
| — | 1 | — | — | — | — | 10 | 1 | 488 | 46 | 534 | Yougoslavie |
| 155 | 142 | 28 | 27 | — | — | 5 725 | 568 | 19 033 | 2 330 | 21 363 | Autres pays européens |
| — | — | — | — | — | — | — | — | — | — | — | Total pour l'Europe |
| — | — | — | — | — | — | — | — | — | — | — | Amérique du Nord |
| — | — | — | — | — | — | — | — | — | — | — | Amérique du Sud |
| — | — | — | — | — | — | — | 2 | — | 2 | 2 | Total pour l'Asie et l'Afrique |
| 155 | 142 | 28 | 27 | — | — | 5 725 | 570 | 19 033 | 2 332 | 21 365 | Total général |
| 26 | 10 | 1 | 1 | — | — | 3 898 | 242 | 11 220 | 770 | 11 990 | 1943 |
| 19 | 20 | 25 | 24 | 2 | 1 | 223 | 230 | 584 | 590 | 1 174 | Allemagne ¹⁾ |
| — | — | — | — | — | — | 1 | 2 | 12 | 5 | 17 | Turquie d'Europe |
| — | — | — | — | — | — | 1 | 1 | 1 694 | 255 | 1 949 | Roumanie |
| — | — | — | — | — | — | — | — | 495 | 79 | 574 | Hongrie |
| — | — | — | — | — | — | 3 | 4 | 46 | 13 | 59 | Slovaquie |
| — | — | 1 | — | — | — | 1 | — | 464 | 50 | 514 | Yougoslavie |
| 45 | 30 | 27 | 25 | 2 | 1 | 4 127 | 479 | 14 515 | 1 762 | 16 277 | Autres pays européens |
| — | — | — | — | — | — | — | — | — | — | — | Total pour l'Europe |
| — | — | — | — | — | — | — | — | — | — | — | Amérique du Nord |
| — | — | — | — | — | — | — | — | — | — | — | Amérique du Sud |
| — | — | — | — | — | — | — | — | — | — | — | Total pour l'Asie et l'Afrique |
| 45 | 30 | 27 | 25 | 2 | 1 | 4 127 | 479 | 14 515 | 1 762 | 16 277 | Total général |
| Immigrants | | | | | | | | | | | |
| — | 2 | 2 | 13 | — | — | 1 | — | 97 | 16 | 113 | 1942 |
| — | — | — | — | — | — | — | — | — | — | — | Allemagne ¹⁾ |
| — | — | 1 | 2 | — | — | — | — | 3 | 2 | 5 | Turquie d'Europe |
| — | — | 49 | 94 | — | — | 1 | — | 53 | 95 | 148 | Roumanie |
| — | — | — | 2 | — | — | — | — | — | 2 | 2 | Hongrie |
| — | — | — | — | — | — | — | — | — | — | — | Slovaquie |
| 1 | 1 | 13 | 4 | — | — | — | — | 89 | 13 | 102 | Yougoslavie |
| 1 | 3 | 65 | 115 | — | — | 2 | — | 242 | 128 | 370 | Autres pays européens |
| — | — | 1 | — | — | — | — | — | 1 | — | 1 | Total pour l'Europe |
| 1 | 3 | 65 | 115 | — | — | 2 | — | 243 | 123 | 371 | Amérique du Sud |
| — | — | — | — | — | — | — | — | — | — | — | Total général |
| 2 | 10 | — | — | — | — | — | — | 67 | 10 | 77 | 1943 |
| — | — | — | — | — | — | — | — | — | — | — | Allemagne ¹⁾ |
| — | 9 | — | — | — | — | — | — | — | 9 | 9 | Turquie d'Europe |
| 31 | 69 | 4 | 21 | — | — | — | — | 35 | 90 | 125 | Roumanie |
| 1 | — | — | 1 | — | — | — | — | 1 | 1 | 2 | Hongrie |
| — | — | 3 | 1 | — | — | — | — | 3 | 1 | 4 | Slovaquie |
| 83 | 1 | 2 | 1 | — | — | — | — | 107 | 2 | 109 | Yougoslavie |
| 117 | 89 | 9 | 24 | — | — | — | — | 213 | 113 | 326 | Autres pays européens |
| — | — | — | — | — | — | — | — | — | — | — | Total pour l'Europe |
| — | — | — | — | — | — | — | — | — | — | — | Amérique du Sud |
| 117 | 89 | 9 | 24 | — | — | — | — | 213 | 113 | 326 | Total général |

¹⁾ Y compris l'Autriche et le protectorat de Bohême et Moravie

3. Емигранти и имигранти по години и занятие —
Лица, упражняващи занятие и лица без занятие —

| Области на стопанска дейност | 1931 — 1935 | | | | 1936 — 1940 | | | |
|--|------------------------------------|--------|---------------------|--------|------------------------------------|--------|---------------------|--------|
| | Средно годишно Moyenne annuelle | | На сто Pour cent | | Средно годишно Moyenne annuelle | | На сто Pour cent | |
| | м h | ж f | м h | ж f | м h | ж f | м h | ж f |
| | Емигранти — | | | | | | | |
| I. Земеделие, лесовъдство, лов, риболов . | 7 750 | 2 794 | 86·8 | 74·9 | 12 149 | 6 027 | 86·3 | 83·3 |
| II. — VIII. Други области на стопанска дейност | 659 | 319 | 7·4 | 8·5 | 947 | 520 | 6·7 | 7·2 |
| IX. Неточно определени. Лица живущи с приходи от имоти. Други | 515 | 618 | 5·8 | 16·6 | 987 | 692 | 7·0 | 9·5 |
| Всичко | 8 924 | 3 731 | 100 | 100 | 14 033 | 7 239 | 100 | 100 |
| | Имигранти — | | | | | | | |
| I. Земеделие, лесовъдство, лов, риболов . | 332 | 181 | 22·4 | 28·3 | 149 | 125 | 15·9 | 28·1 |
| II. — VIII. Други области на стопанска дейност | 951 | 209 | 64·2 | 32·7 | 766 | 303 | 81·8 | 68·1 |
| IX. Неточно определени. Лица, живущи с приходи от имоти. Други | 199 | 249 | 13·4 | 39·0 | 22 | 17 | 2·3 | 3·8 |
| Всичко | 1 482 | 639 | 100 | 100 | 937 | 445 | 100 | 100 |

4. Емигранти през 1942 и 1943 по административни области, народност, занятие и възраст —
Лица, упражняващи занятие и лица без занятие —

| Области | Народност — Nationalité | | | | | | | | Област на стопанска дейност — | | | |
|------------------------|-------------------------|--------|----------------|--------|----------------|--------|---|--------|--|--------|--|--------|
| | Българи Bulgares | | Евреи Juifs | | Турци Turcs | | Други народности Autres nationalités | | Земеделие, лесовъдство, лов, риболов Agriculture, sylviculture, chasse, pêche | | от тях градинари dont horticulteurs | |
| | м h | ж f | м h | ж f | м h | ж f | м h | ж f | всичко total | м h | ж f | м h |
| Бургас | 284 | 7 | — | — | 137 | 133 | 7 | 6 | 159 | 100 | — | — |
| Враца | 2 565 | 63 | — | — | 78 | 84 | 9 | 7 | 937 | 26 | 25 | 4 |
| Горна Джумая | 65 | 1 | — | — | 1 | 1 | — | — | — | — | — | — |
| Пловдив | 499 | 35 | — | — | 201 | 204 | 40 | 42 | 213 | 134 | 74 | 28 |
| Плевен | 7 951 | 731 | — | — | 31 | 14 | 7 | 7 | 7 125 | 718 | 7 024 | 710 |
| Русе | 3 163 | 98 | — | — | 235 | 207 | 73 | 44 | 1 467 | 140 | 1 163 | 23 |
| София | 1 314 | 164 | — | 2 | 23 | 21 | 5 | — | 49 | 5 | 34 | 5 |
| Стара Загора | 269 | 3 | — | — | 110 | 114 | 14 | 12 | 33 | 25 | 7 | — |
| Шумен | 1 639 | 31 | — | — | 245 | 231 | 68 | 70 | 1 014 | 123 | 837 | 14 |
| Всичко 1942 | 17 749 | 1 133 | — | 2 | 1 061 | 1 009 | 223 | 133 | 11 002 | 1 276 | 9 231 | 784 |
| Бургас | 83 | 6 | — | — | 46 | 38 | 1 | — | 45 | 30 | 6 | 1 |
| Враца | 1 685 | 69 | — | — | 41 | 22 | 15 | — | 463 | 17 | 33 | 6 |
| Горна Джумая | 19 | 8 | — | — | 3 | 3 | — | — | 2 | 1 | — | — |
| Пловдив | 344 | 15 | — | — | 147 | 161 | — | — | 96 | 82 | 16 | 1 |
| Плевен | 7 976 | 829 | — | — | 11 | 5 | — | — | 7 483 | 801 | 7 453 | 799 |
| Русе | 1 857 | 58 | — | — | 175 | 165 | — | — | 909 | 52 | 825 | 32 |
| София | 1 017 | 153 | 7 | — | 2 | 8 | — | — | 58 | 20 | 50 | 20 |
| Стара Загора | 150 | 2 | — | — | 23 | 26 | — | — | 17 | 3 | 7 | — |
| Шумен | 770 | 34 | — | — | 133 | 160 | — | — | 631 | 79 | 583 | 21 |
| Всичко 1943 | 13 911 | 1 174 | 7 | — | 581 | 583 | 16 | — | 9 707 | 1 085 | 8 973 | 830 |

Emigrants et immigrants par années et par professions
Personnes exerçant une profession et personnes sans profession

| 1941 — 1943 | | | | | | | | | | Domaines d'activité économique |
|------------------------------------|--------|---------------------|--------|--------|--------|--------|--------|--------|--------|--|
| Средно годишно Moyenne annuelle | | На сто Pour cent | | 1941 | | 1942 | | 1943 | | |
| М h | Ж f | М h | Ж f | М h | Ж f | М h | Ж f | М h | Ж f | |
| Emigrants | | | | | | | | | | |
| 9 742 | 1 353 | 59.0 | 61.5 | 8 518 | 1 698 | 11 002 | 1 276 | 9 707 | 1 035 | Agriculture, sylviculture, chasse, pêche |
| 1 368 | 342 | 8.3 | 15.5 | 1 116 | 341 | 2 305 | 486 | 681 | 198 | Autres domaines de l'activité économique |
| 5 391 | 505 | 32.7 | 23.0 | 6 322 | 466 | 5 725 | 570 | 4 127 | 479 | Professions inexactement déterminées Personnes vivant de revenus de biens. Autres |
| 16 501 | 2 200 | 100 | 100 | 15 956 | 2 505 | 19 033 | 2 332 | 14 515 | 1 762 | Total |
| Immigrants | | | | | | | | | | |
| 1 | — | 0.4 | — | 4 | 2 | — | — | — | — | Agriculture, sylviculture, chasse, pêche |
| 237 | 131 | 98.8 | 99.2 | 257 | 151 | 241 | 128 | 213 | 113 | Autres domaines de l'activité économique |
| 2 | 1 | 0.8 | 0.8 | 3 | 2 | 2 | — | — | — | Personnes inexactement déterminées Personnes vivant de revenus de biens. Autres |
| 240 | 132 | 100 | 100 | 264 | 155 | 243 | 128 | 213 | 113 | Total |

Emigrants en 1942 et 1943 par régions administratives, nationalité, profession et âge
Personnes exerçant une profession et personnes sans profession

| Domaine d'activité économique | | | | | | Възрастни групи — Groupes d'âge | | | | | | Régions administratives | |
|---|-----|---|---|---|--------|--------------------------------------|--------|--|--------|---|--------|-------------------------|-------------------|
| Добивна и преработна индустрия Industrie de production et de transformation | | | | Други занятия Autres professions | | До 15 години Jusqu'à 15 ans | | Над 15 години Au-dessus de 15 ans | | Всичко вклю- чително и непо- казаните Total, y compr's les personnes non indiquées | | | |
| всичко total | | от тях строителна индустрия dont industrie des constructions | | М h | Ж f | М h | Ж f | М h | Ж f | М h | Ж f | | об t |
| 82 | 6 | 9 | — | 187 | 40 | 65 | 49 | 363 | 97 | 423 | 146 | 574 | Bourgas |
| 256 | 31 | 60 | — | 1 459 | 97 | 34 | 32 | 2 618 | 122 | 2 652 | 154 | 2 806 | Vratza |
| 10 | 2 | — | — | 56 | — | — | — | 66 | 2 | 66 | 2 | 68 | Gorna Djoumaya |
| 71 | 12 | 10 | — | 456 | 135 | 110 | 79 | 630 | 202 | 740 | 281 | 1 021 | Plovdiv |
| 247 | 10 | 53 | — | 617 | 24 | 335 | 107 | 7 654 | 645 | 7 989 | 752 | 8 741 | Pléven |
| 331 | 39 | 74 | — | 1 673 | 170 | 158 | 113 | 3 313 | 236 | 3 471 | 349 | 3 820 | Roussé |
| 393 | 27 | 9 | — | 900 | 155 | 14 | 13 | 1 328 | 174 | 1 342 | 187 | 1 529 | Sofia |
| 125 | 23 | 5 | 1 | 230 | 81 | 44 | 35 | 349 | 94 | 393 | 129 | 522 | Stara Zagora |
| 425 | 57 | 70 | — | 513 | 147 | 123 | 81 | 1 829 | 251 | 1 952 | 332 | 2 284 | Choumen |
| 1 940 | 207 | 290 | 1 | 6 031 | 849 | 883 | 509 | 18 150 | 1 823 | 19 033 | 2 332 | 21 365 | 1942 Total |
| 10 | 1 | — | — | 75 | 13 | 20 | 10 | 110 | 34 | 130 | 44 | 174 | Bourgas |
| 65 | 9 | 4 | — | 1 210 | 65 | 16 | 8 | 1 725 | 83 | 1 741 | 91 | 1 832 | Vratza |
| 5 | 1 | — | — | 15 | 9 | 1 | — | 21 | 11 | 22 | 11 | 33 | Gorna Djoumaya |
| 44 | 12 | 3 | — | 351 | 82 | 55 | 45 | 436 | 131 | 491 | 176 | 667 | Plovdiv |
| 73 | 5 | 16 | — | 426 | 28 | 409 | 76 | 7 578 | 758 | 7 987 | 834 | 8 821 | Pléven |
| 114 | 35 | 12 | 2 | 1 019 | 176 | 164 | 54 | 1 878 | 169 | 2 042 | 223 | 2 265 | Roussé |
| 148 | 8 | 18 | — | 820 | 133 | 3 | 3 | 1 023 | 158 | 1 026 | 161 | 1 187 | Sofia |
| 30 | 13 | 3 | — | 126 | 12 | 7 | 4 | 166 | 24 | 173 | 28 | 201 | Stara Zagora |
| 43 | 35 | 2 | — | 229 | 80 | 88 | 53 | 815 | 141 | 903 | 194 | 1 097 | Choumen |
| 537 | 119 | 58 | 2 | 4 271 | 558 | 763 | 253 | 13 752 | 1 509 | 14 515 | 1 762 | 16 277 | 1943 Total |

5. Емигранти през 1942 и 1943 години по административни области, според материците и държавите, за които са заминали —

| Материци Държави | 1942 | | | | | | | | | |
|---------------------------------------|-------------------|-----------------------|--------------------------------------|---------------------|-----------------------|-----------------------|-----------------------|---------------------------------|-----------------------|---------------------------|
| | Бургас Bourgas | Враца Vratsa | Горна Джумая Gorna Djoumaya | Пловдив Plovdiv | Плевен Pleven | Русе Rousse | София Sofia | Стара Загора Stara Zagora | Шумен Shumen | Всичко Total |
| Германия ¹⁾ | 287 5 | 2 356 49 | 65 — | 476 20 | 5 820 329 | 3 017 26 | 1 297 149 | 266 3 | 1 460 19 | 15 044 600 |
| Европейска Турция | 141 139 | 100 105 | 1 1 | 246 250 | 45 26 | 300 315 | 25 23 | 124 126 | 299 301 | 1 281 1 286 |
| Ромъния | — — | — — | — — | — — | 24 — | — — | — — | — — | — — | 24 — |
| Унгария | — — | 5 — | — — | 13 11 | 1 153 282 | 106 6 | 12 10 | 1 — | 109 10 | 1 399 319 |
| Словакия | — — | — — | — — | 2 — | 431 67 | 21 — | 3 2 | — — | 14 1 | 471 70 |
| Други европейски държави | — 2 | 191 — | — 1 | 3 — | 516 48 | 27 2 | 5 1 | 2 — | 70 1 | 814 55 |
| Общо за Европа | 428 146 | 2 652 154 | 65 2 | 740 281 | 7 989 752 | 3 471 349 | 1 342 185 | 393 129 | 1 952 332 | 19 033 2 330 |
| Съединени Щати | — — | — — | — — | — — | — — | — — | — — | — — | — — | — — |
| Канада | — — | — — | — — | — — | — — | — — | — — | — — | — — | — — |
| Аржентина | — — | — — | — — | — — | — — | — — | — — | — — | — — | — — |
| Урагвай | — — | — — | — — | — — | — — | — — | — — | — — | — — | — — |
| Други американски държави | — — | — — | — — | — — | — — | — — | — — | — — | — — | — — |
| Общо за Америка | — — | — — | — — | — — | — — | — — | — — | — — | — — | — — |
| За Азия, Африка и Австралия | — — | — — | — — | — — | — — | — — | 2 — | — — | — — | 2 — |
| Всичко | 428 146 574 | 2 652 154 2 806 | 66 2 68 | 740 281 1 021 | 7 989 752 8 741 | 3 471 349 3 820 | 1 342 187 1 529 | 393 129 522 | 1 952 332 2 284 | 19 033 2 332 21 365 |
| На сто. | 2·7 | 13·1 | 0·3 | 4·8 | 40·9 | 17·9 | 7·2 | 2·4 | 10·7 | 100 |
| От тях българи | 284 7 291 | 2 565 63 2 628 | 65 — 65 | 499 36 535 | 7 951 731 8 682 | 3 163 98 3 261 | 1 314 164 1 478 | 269 3 272 | 1 639 31 1 670 | 17 749 1 133 18 882 |
| На сто. | 1·5 | 13·9 | 0·4 | 2·8 | 46·0 | 17·3 | 7·8 | 1·4 | 8·9 | 100 |

¹⁾ Включително Австрия и протектората Бохемия и Моравия.

Emigrants en 1942 et 1943 par régions administratives, suivant les continents et les pays pour lesquels ils sont partis

| 1943 | | | | | | | | | | Continents Pays | |
|-------------------|----------------------|--------------------------------------|--------------------|-----------------------|-----------------------|-----------------------|---------------------------------|---------------------|---------------------------|--------------------|---------------------------------------|
| Бургас Bourgas | Враца Vratsa | Горна Джумая Gorna Djoumaya | Пловдив Plovdiv | Плевен Pleven | Русе Rousse | София Sofia | Стара Загора Stara Zagora | Шумен Choumen | Всичко Total | | |
| 82 6 | 1 694 65 | 19 8 | 344 15 | 5 602 468 | 1 711 48 | 1 005 141 | 150 2 | 612 17 | 11 220 770 | h f } | Allemagne |
| 46 38 | 41 22 | 3 3 | 147 161 | 6 7 | 175 165 | 9 8 | 23 26 | 134 160 | 584 590 | h f } | Turquie d'Europe |
| — — | — — | — — | — — | 8 3 | 3 1 | — — | — — | 1 1 | 12 5 | h f } | Roumanie |
| 2 — | 5 3 | — — | — — | 1 444 221 | 113 8 | 5 10 | — — | 125 13 | 1 694 255 | h f } | Hongrie |
| — — | — — | — — | — — | 445 74 | 30 1 | 2 2 | — — | 18 2 | 495 79 | h f } | Slovaquie |
| — — | 1 1 | — — | — — | 482 61 | 10 — | 4 — | — — | 13 1 | 510 63 | h f } | Autres pays européens |
| 130 44 | 1 741 91 | 22 11 | 491 176 | 7 987 834 | 2 042 223 | 1 026 161 | 173 28 | 903 194 | 14 515 1 762 | h f } | En général pour l'Europe |
| — — | — — | — — | — — | — — | — — | — — | — — | — — | — — | h f } | Etats Unis |
| — — | — — | — — | — — | — — | — — | — — | — — | — — | — — | h f } | Canada |
| — — | — — | — — | — — | — — | — — | — — | — — | — — | — — | h f } | Argentine |
| — — | — — | — — | — — | — — | — — | — — | — — | — — | — — | h f } | Uruguay |
| — — | — — | — — | — — | — — | — — | — — | — — | — — | — — | h f } | Autre pays américains |
| — — | — — | — — | — — | — — | — — | — — | — — | — — | — — | h f } | En général pour l'Amérique |
| — — | — — | — — | — — | — — | — — | — — | — — | — — | — — | h f } | Pour l'Asie, l'Afrique et l'Australie |
| 130 44 174 | 1 741 91 1 832 | 22 11 33 | 491 176 667 | 7 987 834 8 821 | 2 042 223 2 265 | 1 026 161 1 187 | 173 28 201 | 903 194 1 097 | 14 515 1 762 16 277 | h f t } | Total |
| 1·1 | 11·3 | 0·2 | 4·1 | 54·2 | 13·9 | 7·3 | 1·2 | 6·7 | 100 | | Pour cent |
| 83 6 89 | 1 685 69 1 754 | 19 8 27 | 344 15 359 | 7 976 829 8 805 | 1 867 58 1 925 | 1 028 153 1 181 | 150 2 152 | 770 34 804 | 13 922 1 174 15 096 | h f t } | Dont Bulgares |
| 0·6 | 11·6 | 0·2 | 2·4 | 58·3 | 12·8 | 7·8 | 1·0 | 5·3 | 100 | | Pour cent |

Y compris l'Autriche et le protectorat de Bohême et Moravie.

6. Емигранти и имигранти по материци и възраст —

| Година Периоди | Възраст в навършени години — | | | | | | | | | | | | | |
|-------------------|-------------------------------------|--------|--------|--------|--------|--------|--------|--------|--------|--------|--------|--------|--------|--------|
| | До 1 година Jusqu'à 1 an | | 1—4 | | 5—9 | | 10—14 | | 15—19 | | 20—24 | | 25—29 | |
| | м h | ж f | м h | ж f | м h | ж f | м h | ж f | м h | ж f | м h | ж f | м h | ж f |
| | Емигранти — | | | | | | | | | | | | | |
| | За Европа — | | | | | | | | | | | | | |
| 1939 | 224 | 170 | 1 128 | 1 029 | 1 094 | 913 | 1 202 | 903 | 1 241 | 790 | 1 863 | 767 | 3 932 | 717 |
| 1940 | 54 | 55 | 349 | 336 | 375 | 370 | 430 | 361 | 1 008 | 392 | 771 | 267 | 2 362 | 345 |
| 1941 | 31 | 31 | 241 | 219 | 246 | 223 | 462 | 212 | 951 | 242 | 829 | 280 | 2 866 | 258 |
| 1942 | 15 | 11 | 213 | 180 | 205 | 167 | 450 | 150 | 1 878 | 244 | 1 910 | 319 | 3 519 | 281 |
| 1943 | 2 | 6 | 103 | 80 | 85 | 74 | 573 | 93 | 1 627 | 150 | 1 314 | 303 | 1 908 | 261 |
| Средно 1936—1940 | 153 | 146 | 918 | 841 | 950 | 858 | 1 033 | 805 | 1 070 | 610 | 1 129 | 583 | 2 230 | 618 |
| Средно 1941—1943 | 16 | 16 | 186 | 160 | 180 | 155 | 496 | 153 | 1 485 | 212 | 1 349 | 300 | 2 763 | 266 |
| | За извъневропейски държави — | | | | | | | | | | | | | |
| 1939 | 1 | — | 4 | 7 | 9 | 13 | 10 | 9 | 10 | 18 | 21 | 35 | 31 | 15 |
| 1940 | — | — | 4 | 3 | 4 | 2 | 2 | 7 | 16 | 8 | 11 | 15 | 8 | 9 |
| 1941 | — | 1 | 5 | 3 | 4 | 9 | 4 | 8 | 37 | 26 | 35 | 24 | 33 | 11 |
| 1942 | — | — | — | — | — | 1 | — | — | — | — | — | — | — | — |
| 1943 | — | — | — | — | — | — | — | — | — | — | — | — | — | — |
| Средно 1936—1940 | 1 | 1 | 8 | 7 | 14 | 14 | 14 | 16 | 17 | 15 | 26 | 24 | 47 | 22 |
| Средно 1941—1943 | — | — | 1 | 1 | 1 | 3 | 1 | 2 | 13 | 9 | 12 | 8 | 11 | 4 |
| | Общо — | | | | | | | | | | | | | |
| 1939 | 225 | 170 | 1 132 | 1 036 | 1 103 | 926 | 1 212 | 912 | 1 251 | 808 | 1 884 | 802 | 3 963 | 732 |
| 1940 | 54 | 55 | 353 | 339 | 379 | 372 | 432 | 368 | 1 024 | 400 | 782 | 282 | 2 370 | 354 |
| 1941 | 31 | 32 | 246 | 222 | 250 | 232 | 466 | 220 | 988 | 268 | 864 | 304 | 2 899 | 269 |
| 1942 | 15 | 11 | 213 | 180 | 205 | 168 | 450 | 150 | 1 878 | 244 | 1 910 | 319 | 3 519 | 281 |
| 1943 | 2 | 6 | 103 | 80 | 85 | 74 | 573 | 93 | 1 627 | 150 | 1 314 | 303 | 1 903 | 261 |
| Средно 1936—1940 | 154 | 147 | 926 | 848 | 964 | 872 | 1 047 | 821 | 1 087 | 625 | 1 155 | 612 | 2 277 | 640 |
| На сто | 1·1 | 2·0 | 6·6 | 11·7 | 6·9 | 12·1 | 7·4 | 11·3 | 7·7 | 8·6 | 8·2 | 8·5 | 16·2 | 8·8 |
| Средно 1941—1943 | 16 | 16 | 187 | 161 | 181 | 158 | 497 | 155 | 1 498 | 221 | 1 361 | 308 | 2 774 | 270 |
| На сто | 0·1 | 0·7 | 1·1 | 7·3 | 1·1 | 7·2 | 3·0 | 7·1 | 9·1 | 10·0 | 8·2 | 14·0 | 16·8 | 12·3 |
| | Имигранти — | | | | | | | | | | | | | |
| | От Европа — | | | | | | | | | | | | | |
| 1939 | — | — | 1 | — | 4 | 1 | 18 | 2 | 57 | 59 | 57 | 117 | 134 | 78 |
| 1940 | — | — | 5 | 5 | 8 | 6 | 14 | 5 | 42 | 59 | 25 | 106 | 94 | 112 |
| 1941 | — | — | 2 | — | 1 | — | — | — | 8 | 11 | 6 | 55 | 32 | 51 |
| 1942 | 3 | 1 | — | — | — | — | — | — | 8 | 8 | 23 | 42 | 26 | 37 |
| 1943 | — | — | — | — | — | — | 1 | — | 6 | 10 | 23 | 39 | 32 | 35 |
| Средно 1936—1940 | 2 | 2 | 8 | 9 | 26 | 22 | 46 | 27 | 75 | 64 | 56 | 105 | 132 | 88 |
| Средно 1941—1943 | 1 | — | 1 | — | — | — | — | — | 7 | 10 | 17 | 45 | 30 | 41 |
| | От извъневропейски държави — | | | | | | | | | | | | | |
| 1939 | — | — | — | — | — | — | — | — | — | — | — | 1 | 1 | — |
| 1940 | — | — | — | — | — | — | — | — | — | — | — | 2 | 1 | 2 |
| 1941 | — | — | — | — | — | — | — | — | — | — | — | — | — | — |
| 1942 | — | — | — | — | — | — | — | — | — | — | 1 | — | — | — |
| 1943 | — | — | — | — | — | — | — | — | — | — | — | — | — | — |
| Средно 1936—1940 | — | — | — | — | — | — | — | — | — | — | — | 1 | 2 | 1 |
| Средно 1941—1943 | — | — | — | — | — | — | — | — | — | — | 1 | — | — | — |
| | Общо — | | | | | | | | | | | | | |
| 1939 | — | — | 1 | — | 4 | 1 | 18 | 2 | 57 | 59 | 57 | 118 | 135 | 78 |
| 1940 | — | — | 5 | 5 | 8 | 6 | 14 | 5 | 42 | 59 | 25 | 108 | 95 | 114 |
| 1941 | — | — | 2 | — | 1 | — | — | — | 8 | 11 | 6 | 55 | 32 | 51 |
| 1942 | 3 | 1 | — | — | — | — | — | — | 8 | 8 | 24 | 42 | 26 | 37 |
| 1943 | — | — | — | — | — | — | 1 | — | 6 | 10 | 23 | 39 | 32 | 35 |
| Средно 1936—1940 | 2 | 2 | 8 | 9 | 26 | 22 | 46 | 27 | 75 | 64 | 56 | 105 | 134 | 89 |
| На сто | 0·2 | 0·5 | 0·9 | 2·0 | 2·8 | 4·9 | 4·9 | 6·1 | 8·0 | 14·4 | 6·0 | 23·8 | 14·3 | 20·0 |
| Средно 1941—1943 | 1 | — | 1 | — | — | — | — | — | 7 | 10 | 18 | 45 | 30 | 41 |
| На сто | 0·4 | — | 0·4 | — | — | — | — | — | 2·9 | 7·6 | 7·5 | 34·1 | 12·5 | 31·0 |

Emigrants et immigrants par âge, suivant les continents

| Age en années révolues | | | | | | | | | | | | Всичко — Total | | | Années Périodes |
|------------------------------------|--------|--------|--------|--------|--------|--------|--------|------------------------|--------|---|--------|----------------|--------|---------------|----------------------|
| 30—34 | | 35—39 | | 40—44 | | 45—49 | | 50 и повече et plus | | Непоказана възраст Age non déclaré | | М h | Ж f | общо total | |
| М h | Ж f | М h | Ж f | М h | Ж f | М h | Ж f | М h | Ж f | М h | Ж f | | | | |
| Emigrants | | | | | | | | | | | | | | | |
| Pour l'Europe | | | | | | | | | | | | | | | |
| 3 163 | 606 | 2 463 | 465 | 1 626 | 381 | 979 | 340 | 1 703 | 1 093 | — | — | 20 618 | 8 174 | 28 792 | 1939 |
| 1 697 | 261 | 1 359 | 211 | 950 | 170 | 609 | 117 | 924 | 493 | — | — | 10 888 | 3 378 | 14 266 | 1940 |
| 2 930 | 217 | 2 714 | 191 | 2 217 | 119 | 1 249 | 92 | 1 054 | 304 | 2 | 2 | 15 792 | 2 390 | 18 182 | 1941 |
| 3 362 | 245 | 2 871 | 175 | 2 003 | 172 | 1 283 | 90 | 1 324 | 296 | — | — | 19 033 | 2 330 | 21 363 | 1942 |
| 1 867 | 231 | 2 412 | 169 | 1 891 | 117 | 1 263 | 85 | 1 470 | 193 | — | — | 14 515 | 1 762 | 16 277 | 1943 |
| 1 778 | 531 | 1 405 | 436 | 1 008 | 343 | 705 | 293 | 1 414 | 993 | 1 | — | 13 795 | 7 062 | 20 857 | 1936—1940 En moyenne |
| 2 719 | 231 | 2 666 | 178 | 2 037 | 136 | 1 265 | 89 | 1 283 | 264 | 1 | 1 | 16 446 | 2 161 | 18 607 | 1941—1943 En moyenne |
| Pour des pays hors l'Europe | | | | | | | | | | | | | | | |
| 27 | 22 | 25 | 13 | 18 | 9 | 16 | 2 | 8 | 6 | — | — | 180 | 149 | 329 | 1939 |
| 5 | 6 | 2 | 10 | 8 | 2 | 2 | 6 | 9 | 11 | — | — | 71 | 79 | 150 | 1940 |
| 14 | 9 | 10 | 8 | 8 | 5 | 5 | 3 | 9 | 8 | — | — | 164 | 115 | 279 | 1941 |
| — | 1 | — | — | — | — | — | — | — | — | — | — | — | 2 | 2 | 1942 |
| — | — | — | — | — | — | — | — | — | — | — | — | — | — | — | 1943 |
| 58 | 27 | 47 | 20 | 26 | 11 | 15 | 7 | 15 | 13 | — | — | 288 | 177 | 465 | 1936—1940 En moyenne |
| 5 | 3 | 3 | 3 | 3 | 2 | 2 | 1 | 3 | 3 | — | — | 55 | 39 | 94 | 1941—1943 En moyenne |
| Ensemble | | | | | | | | | | | | | | | |
| 3 190 | 628 | 2 488 | 478 | 1 644 | 390 | 995 | 342 | 1 711 | 1 099 | — | — | 20 798 | 8 323 | 29 121 | 1939 |
| 1 702 | 267 | 1 361 | 221 | 958 | 172 | 611 | 123 | 933 | 504 | — | — | 10 959 | 3 457 | 14 416 | 1940 |
| 2 944 | 226 | 2 724 | 199 | 2 225 | 124 | 1 254 | 95 | 1 063 | 312 | 2 | 2 | 15 956 | 2 505 | 18 461 | 1941 |
| 3 362 | 246 | 2 871 | 175 | 2 003 | 172 | 1 283 | 90 | 1 324 | 296 | — | — | 19 033 | 2 332 | 21 365 | 1942 |
| 1 867 | 231 | 2 412 | 169 | 1 891 | 117 | 1 263 | 85 | 1 470 | 193 | — | — | 14 515 | 1 762 | 16 277 | 1943 |
| 1 836 | 558 | 1 453 | 456 | 1 034 | 354 | 720 | 300 | 1 429 | 1 006 | 1 | — | 14 083 | 7 239 | 21 322 | 1936—1940 En moyenne |
| 13·0 | 7·7 | 10·3 | 6·3 | 7·3 | 4·9 | 5·1 | 4·2 | 10·2 | 13·9 | 0·0 | — | 100·0 | 100·0 | — | Pour cent |
| 2 724 | 234 | 2 669 | 181 | 2 040 | 138 | 1 267 | 90 | 1 286 | 267 | 1 | 1 | 16 501 | 2 200 | 18 701 | 1941—1943 En moyenne |
| 16·5 | 10·6 | 16·2 | 8·2 | 12·4 | 6·3 | 7·7 | 4·1 | 7·8 | 12·1 | 0·0 | 0·1 | 100·0 | 100·0 | — | Pour cent |
| Immigrants | | | | | | | | | | | | | | | |
| De l'Europe | | | | | | | | | | | | | | | |
| 138 | 26 | 105 | 16 | 93 | 8 | 39 | 6 | 119 | 7 | — | — | 765 | 320 | 1 085 | 1939 |
| 93 | 42 | 112 | 17 | 66 | 14 | 51 | 5 | 81 | 7 | — | — | 591 | 378 | 969 | 1940 |
| 51 | 24 | 47 | 6 | 46 | 5 | 25 | 1 | 46 | 2 | — | — | 264 | 155 | 419 | 1941 |
| 40 | 28 | 47 | 8 | 37 | 4 | 23 | — | 35 | — | — | — | 242 | 128 | 370 | 1942 |
| 27 | 23 | 43 | 3 | 32 | 1 | 18 | 2 | 31 | — | — | — | 213 | 113 | 326 | 1943 |
| 140 | 45 | 128 | 33 | 109 | 22 | 71 | 10 | 140 | 14 | 1 | 1 | 934 | 442 | 1 376 | 1936—1940 En moyenne |
| 39 | 25 | 46 | 6 | 38 | 3 | 22 | 1 | 38 | 1 | — | — | 239 | 132 | 371 | 1941—1943 En moyenne |
| Des pays hors l'Europe | | | | | | | | | | | | | | | |
| 3 | 1 | — | — | — | — | — | — | — | — | — | — | 4 | 2 | 6 | 1939 |
| — | 1 | — | — | — | — | — | — | — | — | — | — | 1 | 5 | 6 | 1940 |
| — | — | — | — | — | — | — | — | — | — | — | — | — | — | — | 1941 |
| — | — | — | — | — | — | — | — | — | — | — | — | 1 | — | 1 | 1942 |
| — | — | — | — | — | — | — | — | — | — | — | — | — | — | — | 1943 |
| 1 | 1 | — | — | — | — | — | — | — | — | — | — | 3 | 3 | 6 | 1936—1940 En moyenne |
| — | — | — | — | — | — | — | — | — | — | — | — | 1 | — | 1 | 1941—1943 En moyenne |
| Ensemble | | | | | | | | | | | | | | | |
| 141 | 27 | 105 | 16 | 93 | 8 | 39 | 6 | 119 | 7 | — | — | 769 | 322 | 1 091 | 1939 |
| 93 | 43 | 112 | 17 | 66 | 14 | 51 | 5 | 81 | 7 | — | — | 592 | 383 | 975 | 1940 |
| 51 | 24 | 47 | 6 | 46 | 5 | 25 | 1 | 46 | 2 | — | — | 264 | 155 | 419 | 1941 |
| 40 | 28 | 47 | 8 | 37 | 4 | 23 | — | 35 | — | — | — | 243 | 128 | 371 | 1942 |
| 27 | 23 | 43 | 3 | 32 | 1 | 18 | 2 | 31 | — | — | — | 213 | 113 | 326 | 1943 |
| 141 | 46 | 128 | 33 | 109 | 22 | 71 | 10 | 140 | 14 | 1 | 1 | 937 | 445 | 1 382 | 1939—1940 En moyenne |
| 15·0 | 10·3 | 13·7 | 7·4 | 11·6 | 4·9 | 7·6 | 2·3 | 14·9 | 3·2 | 0·1 | 0·2 | 100·0 | 100·0 | — | Pour cent |
| 39 | 25 | 46 | 6 | 38 | 3 | 22 | 1 | 38 | 1 | — | — | 240 | 132 | 372 | 1941—1943 En moyenne |
| 16·3 | 18·9 | 19·2 | 4·5 | 15·8 | 2·3 | 9·2 | 0·8 | 15·8 | 0·8 | — | — | 100·0 | 100·0 | — | Pour cent |

IV. Народно здраве — Santé publique

1. Здравни служби и аптеки през 1941—1945 година Services médicaux et pharmacies en 1941—1945

| Категории служби Catégories de services | Години — Années | | | | | | |
|---|-----------------|------|------|------|--|----------------------------------|-----------------|
| | 1941 | 1942 | 1943 | 1944 | 1945 | | Всичко Total |
| | | | | | в градо- вете dans les villes | в селата dans les villages | |
| Областни лекари — Médecins régionaux | 8 | 11 | 8 | 9 | 9 | — | 9 |
| Околийски лекари — Médecins d'arrondissements | 92 | 129 | 91 | 91 | 86 | 9 | 95 |
| Участъкови здравни служби — Services médicaux régionaux завеждани от лекар — administrés par un médecin | 688 | 603 | 650 | 634 | — | 564 | 564 |
| завеждани от фелдшер — administrés par un aide-médecin | 250 | 347 | 238 | 236 | — | 169 | 169 |
| Общински здравни служби — Services médicaux communaux | | | | | | | |
| завеждани от лекар — administrés par un médecin | 134 | 152 | 59 | 54 | 211 | 50 | 261 |
| завеждани от фелдшер — administrés par un aide-médecin | 66 | 50 | 23 | 26 | 102 | 30 | 132 |
| Общински училищни лекари — Médecins d'écoles communales | 34 | 39 | 34 | 41 | 34 | 1 | 35 |
| Общински акушерки — Sages-femmes communales | 253 | 229 | 248 | 271 | 168 | 70 | 238 |
| Противоепидемични отреди — Equipes antiépidémiques | 8 | 11 | 9 | 9 | 9 | — | 9 |
| Гранични санитарни станции — Stations sanitaires de frontières | 3 | 5 | 3 | 3 | 3 | 1 | 4 |
| Противосифилистични отреди — Equipes antisyphilitiques | 2 | 2 | 2 | 2 | 2 | — | 2 |
| Държавен Институт за народно здраве с две отделения Institut de l'Etat pour la santé publique avec deux sections | 1 | 2 | 1 | 1 | 1 | — | 1 |
| Лаборатории за хигиена* — Laboratoires d'hygiène* държавни с по две отделения — de l'Etat avec deux sections | 8 | 10 | 11 | 11 | 9 | — | 9 |
| общински с по две отделения — communaux avec deux sections | 5 | 3 | 5 | 5 | 6 | — | 6 |
| Противобесни служби — Services antirabiques | 16 | 15 | 17 | 24 | 40 | — | 40 |
| Аптеки — Pharmacies | | | | | | | |
| държавни — de l'Etat | 46 | 62 | — | — | 13 | 1 | 14 |
| общински концесионни — communales concessionnaires | 97 | 120 | 112 | 118 | 74 | 23 | 97 |
| частни концесионни — concessionnaires privées | 237 | 280 | 251 | 256 | 237 | 33 | 270 |
| частни временни — temporaires privées | 87 | 87 | 88 | 95 | 2 | 96 | 98 |
| Дрогерии — частни — Drogueries — privées | 57 | 58 | 61 | 61 | 72 | — | 72 |

Включително и противобесните отделения — Y compris les sections antirabiques.

2. Институти за борба против туберкулозата — Instituts pour la lutte contre la tuberculose

| Години Années | Санаториуми за гръдоболни Sanatoriums pour phtysiques | | Санаториуми за хирургическа туберкулоза Sanatoriums pour tuberculose chirurgicale | Болнични отделения за туберкулозно болни Sections hospitalières pour tuberculeux | Климатични станции Stations climatiques | Диспансери — Dispensaires | |
|------------------|--|------------------|---|--|---|---------------------------|------------------|
| | държавни de l'Etat | частни privés | | | | държавни de l'Etat | частни privés |
| | | | | държавни — de l'Etat | | | |

Брой на институтите — Nombre des instituts

| | | | | | | | |
|----------------|---|---|---|----|----|----|---|
| 1941 | 4 | 4 | 1 | 16 | 9 | 26 | 2 |
| 1942 | 6 | 4 | 1 | 21 | 10 | 40 | 3 |
| 1943 | 6 | 4 | 1 | 16 | 9 | 30 | 1 |
| 1944 | 6 | 4 | 1 | 16 | 9 | 41 | 1 |
| 1945 | 5 | 2 | 4 | 30 | 9 | 46 | 1 |

Брой на леглата — Nombre des lits

| | | | | | | | |
|----------------|-------|-----|-----|-------|-----|---|---|
| 1941 | 825 | 167 | 320 | 1 527 | 301 | — | — |
| 1942 | 1 240 | 153 | 320 | 1 527 | 356 | — | — |
| 1943 | 1 300 | 153 | 380 | 1 426 | 301 | — | — |
| 1944 | 1 300 | 153 | 380 | 1 446 | 301 | — | — |
| 1945 | 1 200 | 120 | 410 | 1 730 | 327 | — | — |

Забележка. В данните за 1941, 1942, 1943 год. са включени и данни от присъединените временно земи от Македония.
Note. Les données pour 1941, 1942 et 1943 comprennent aussi les données sur les territoires de Macédoine temporairement annexés.

2. Институты за борба против туберкулозата — Instituts pour la lutte contre la tuberculose

| Година Années | Санаториуми за гръдоболни Sanatoriums pour phthisiques | | Санаториуми за хирургическа туберкулоза Sanatoriums pour tuberculose chirurgicale | Болнични отделения за туберкулозно болни Sections hospitalières pour tuberculeux | Климатични станции Stations climatiques | Диспансери — Dispensaires | |
|------------------|---|------------------|---|--|---|---------------------------|------------------|
| | държавни de l'Etat | частни privés | | | | държавни de l'Etat | частни privés |

Лекувани болни — Malades soignés

| | | | | | | | |
|----------------|-------|-------|-----|---------------|-------|---------------|-------|
| 1941 | 5 483 | 1 126 | 594 | . | 2 337 | 10 523 | 4 318 |
| 1942 | 4 886 | 819 | 609 | . | 2 108 | 30 517 | . |
| 1943 | 2 350 | 662 | 391 | . | 2 424 | ¹⁾ | . |
| 1944 | 3 490 | 1 857 | 377 | . | 2 509 | 28 219 | 326 |
| 1945 | 4 369 | 475 | 730 | ²⁾ | 2 844 | 44 312 | 560 |

Лечебни дни — Jours de traitement

| | | | | | | | |
|----------------|---------|--------|--------|---------------|--------|---|---|
| 1941 | 231 432 | 49 436 | 95 298 | ³⁾ | 63 741 | — | — |
| 1942 | 325 116 | 57 831 | 99 466 | ³⁾ | 83 645 | — | — |
| 1943 | 350 245 | 40 984 | 58 351 | ³⁾ | 64 651 | — | — |
| 1944 | 249 313 | 43 843 | 52 844 | ³⁾ | 45 349 | — | — |
| 1945 | 286 725 | 37 155 | 86 656 | ³⁾ | 59 273 | — | — |

Забележка. В данните за 1941, 1942 и 1943 год. са включени и данни от присъединените временно земи от Македония.
Note. Les données pour 1941, 1942 et 1943 comprennent aussi les données sur les territoires de Macédoine temporairement annexés.

¹⁾ Данните загубени.

Les données font défaut.

²⁾ Броят на лекуваните болни в болничните отделения за туберкулозно болни е включен в броя на лекуваните болни в съответните болници.
 Le nombre des malades soignés dans les sections hospitalières pour tuberculeux est inclu dans le nombre des malades soignés dans les hôpitaux respectifs.

³⁾ Броят на лечебните дни в тези отделения е включен в броя на лечебните дни в съответните болници.

Le nombre des journées de traitement dans ces sections est inclu dans le nombre des journées de traitement dans les hôpitaux respectifs.

3. Заболели и умрели от остри заразни болести Malades et décédés à la suite de maladies contagieuses aiguës

| Година Années | Петнист тиф Typhus exanthématique | Кореман тиф и паратиф Fièvre typhoïde et paratyphoïde | Дифтерия Diphthérie | Скарлатина Scarlatine | Дизентерия Dysenterie | Брусница Rougeole | Лоша кашлица Coqueluche | Синя пъпка Pustule maligne |
|------------------|--------------------------------------|--|------------------------|--------------------------|--------------------------|----------------------|----------------------------|-------------------------------|
|------------------|--------------------------------------|--|------------------------|--------------------------|--------------------------|----------------------|----------------------------|-------------------------------|

Заболели — Malades

| | | | | | | | | |
|----------------|-------|-------|-------|-------|-----|-------|-------|-------|
| 1941 | 288 | 1 469 | 1 899 | 6 971 | 360 | 8 107 | 3 227 | 504 |
| 1942 | 711 | 1 255 | 3 468 | 9 166 | 181 | 4 216 | 4 139 | 740 |
| 1943 | 734 | 541 | 3 103 | 3 417 | 53 | 2 997 | 2 148 | 391 |
| 1944 | 1 545 | 393 | 3 929 | 1 778 | 135 | 1 604 | 1 053 | 507 |
| 1945 | 1 295 | 869 | 5 261 | 6 341 | 754 | 8 189 | 1 336 | 1 035 |

Умрели — Décédés

| | | | | | | | | |
|----------------|-----|-----|-----|-----|----|----|----|----|
| 1941 | 17 | 123 | 210 | 564 | 55 | 84 | 92 | 39 |
| 1942 | 62 | 103 | 332 | 348 | 32 | 36 | 97 | 40 |
| 1943 | 87 | 45 | 251 | 93 | 18 | 15 | 50 | 17 |
| 1944 | 133 | 41 | 407 | 37 | 15 | 21 | 34 | 37 |
| 1945 | 131 | 88 | 506 | 65 | 73 | 41 | 21 | 51 |

Заболели на 100000 жители — Proportion des malades pour 100000 habitants

| | | | | | | | | |
|----------------|------|------|------|-------|------|-------|------|------|
| 1941 | 4.3 | 21.9 | 28.3 | 104.0 | 5.4 | 120.9 | 48.1 | 7.5 |
| 1942 | 10.5 | 18.5 | 51.3 | 135.5 | 2.7 | 62.3 | 61.2 | 10.9 |
| 1943 | 10.8 | 7.9 | 45.5 | 50.1 | 0.8 | 43.9 | 31.5 | 5.7 |
| 1944 | 22.4 | 5.7 | 57.1 | 25.8 | 2.0 | 23.3 | 15.3 | 7.4 |
| 1945 | 18.6 | 12.5 | 75.7 | 91.3 | 10.9 | 117.9 | 19.2 | 14.9 |

Умрели на 100 заболели — Proportion des décédés pour 100 malades

| | | | | | | | | |
|----------------|------|------|------|-----|------|-----|-----|-----|
| 1941 | 5.9 | 8.4 | 11.1 | 8.1 | 15.3 | 1.0 | 2.9 | 7.7 |
| 1942 | 8.7 | 8.2 | 9.6 | 3.8 | 17.7 | 0.9 | 2.3 | 5.4 |
| 1943 | 11.9 | 8.3 | 8.1 | 2.7 | 34.0 | 0.5 | 2.3 | 4.3 |
| 1944 | 8.6 | 10.4 | 10.4 | 2.1 | 11.1 | 1.3 | 3.2 | 7.3 |
| 1945 | 10.1 | 10.1 | 9.6 | 1.0 | 9.7 | 0.5 | 1.6 | 4.9 |

4. Заболели лица от остри заразни болести в страната през 1941—1945 години
 Malades à la suite de maladies contagieuses aiguës dans la pays en 1941—1945,

| Болести | Години Années | Брой на дните, през които е траело боледуването | | | | | | | | | | | | | | | | | |
|-------------------------------|------------------|---|-------------------|-----------------------|-------------------|-----------------------|-------------------|-----------------------|-------------------|-----------------------|-------------------|-----------------------|-------------------|-----------------------|-------------------|-----------------------|-------------------|-----------------------|-------------------|
| | | 0—1 | | 2—5 | | 6—10 | | 11—15 | | 16—20 | | 21—25 | | 26—30 | | 31—35 | | 36—40 | |
| | | оздравели rétablis | умрели décédés | оздравели rétablis | умрели décédés | оздравели rétablis | умрели décédés | оздравели rétablis | умрели décédés | оздравели rétablis | умрели décédés | оздравели rétablis | умрели décédés | оздравели rétablis | умрели décédés | оздравели rétablis | умрели décédés | оздравели rétablis | умрели décédés |
| Възвратен тиф | —1944 | — | — | — | — | — | — | — | — | 1 | — | — | — | — | — | — | — | 1 | — |
| Петнист тиф | 1941 | — | — | 1 | 4 | 1 | 6 | 27 | 4 | 42 | 1 | 65 | 1 | 48 | 1 | 27 | — | 11 | — |
| | 1942 | — | 3 | 2 | 6 | 27 | 15 | 65 | 23 | 86 | 7 | 122 | 4 | 121 | 3 | 93 | — | 52 | — |
| | 1943 | — | 1 | 3 | 10 | 31 | 30 | 83 | 22 | 143 | 19 | 114 | 5 | 109 | — | 60 | — | 40 | — |
| | 1944 | — | 1 | 9 | 16 | 57 | 43 | 229 | 41 | 362 | 23 | 326 | 4 | 178 | 3 | 108 | 1 | 46 | 1 |
| | 1945 | — | — | — | 28 | 44 | 39 | 164 | 38 | 281 | 14 | 283 | 5 | 182 | 2 | 87 | 2 | 34 | — |
| Кореман тиф и паратиф | 1941 | — | 1 | 1 | 12 | 9 | 13 | 18 | 25 | 65 | 27 | 114 | 18 | 196 | 7 | 213 | 9 | 200 | 4 |
| | 1942 | — | 2 | 1 | 4 | 2 | 20 | 19 | 18 | 63 | 22 | 104 | 15 | 166 | 8 | 168 | 6 | 166 | — |
| | 1943 | — | 2 | — | 8 | 2 | 5 | 7 | 9 | 29 | 7 | 37 | 5 | 50 | 2 | 62 | 2 | 92 | — |
| | 1944 | — | — | — | 1 | — | 8 | 6 | 5 | 17 | 9 | 29 | 4 | 34 | 1 | 60 | 2 | 48 | 5 |
| | 1945 | — | 1 | 1 | 6 | 7 | 15 | 24 | 13 | 52 | 15 | 63 | 26 | 92 | 3 | 108 | 3 | 98 | 1 |
| Скарлатина | 1941 | — | 47 | 4 | 227 | 18 | 115 | 64 | 54 | 100 | 48 | 228 | 26 | 903 | 14 | 1054 | 8 | 1088 | 10 |
| | 1942 | — | 35 | — | 151 | 30 | 71 | 53 | 26 | 116 | 22 | 272 | 18 | 1463 | 10 | 1508 | 5 | 1496 | 2 |
| | 1943 | — | 10 | 1 | 36 | 10 | 17 | 31 | 11 | 32 | 8 | 159 | 4 | 711 | 4 | 671 | 1 | 547 | — |
| | 1944 | — | 2 | 2 | 8 | 6 | 9 | 13 | 5 | 43 | 3 | 87 | 3 | 341 | 2 | 379 | 3 | 276 | 1 |
| | 1945 | — | — | 3 | 23 | 32 | 20 | 72 | 6 | 124 | 6 | 263 | 5 | 1154 | 3 | 1254 | 1 | 1128 | — |
| Дифтерия | 1941 | — | 15 | 9 | 84 | 124 | 71 | 434 | 25 | 471 | 9 | 261 | 3 | 136 | 2 | 80 | 1 | 26 | — |
| | 1942 | — | 42 | 20 | 145 | 211 | 91 | 877 | 33 | 885 | 15 | 463 | 1 | 219 | 2 | 103 | 1 | 64 | — |
| | 1943 | — | 26 | 14 | 123 | 151 | 59 | 635 | 27 | 782 | 11 | 484 | 2 | 253 | 2 | 132 | 1 | 82 | — |
| | 1944 | — | 50 | 22 | 205 | 253 | 95 | 876 | 32 | 947 | 14 | 535 | 5 | 286 | 3 | 147 | 2 | 87 | — |
| | 1945 | — | 60 | 38 | 261 | 456 | 113 | 1221 | 43 | 1110 | 13 | 679 | 6 | 426 | 2 | 250 | 6 | 150 | — |
| Дизентерия | 1941 | — | 2 | 6 | 15 | 29 | 14 | 86 | 13 | 72 | 6 | 49 | 1 | 22 | 1 | 16 | 2 | 9 | — |
| | 1942 | — | 2 | 1 | 9 | 9 | 3 | 39 | 9 | 37 | 4 | 28 | 3 | 21 | 2 | 7 | — | 1 | — |
| | 1943 | — | — | — | 3 | 1 | 2 | 6 | 7 | 7 | 2 | 4 | — | 4 | — | 2 | 2 | 3 | — |
| | 1944 | — | — | — | 8 | 11 | 4 | 28 | 2 | 37 | — | 13 | — | 18 | — | 6 | — | 2 | 1 |
| | 1945 | 1 | 1 | 38 | 16 | 171 | 35 | 213 | 13 | 108 | 6 | 69 | — | 33 | 1 | 24 | — | 13 | — |
| Епидемичен менингит | 1941 | — | 17 | — | 47 | 13 | 33 | 45 | 21 | 63 | 14 | 90 | 8 | 52 | — | 26 | 7 | 15 | 2 |
| | 1942 | — | 4 | 1 | 39 | 8 | 18 | 23 | 11 | 28 | 7 | 25 | 4 | 14 | 6 | 10 | — | 6 | — |
| | 1943 | — | 3 | — | 22 | 1 | 10 | 9 | 6 | 16 | 1 | 12 | 1 | 5 | 1 | 4 | — | 4 | 1 |
| | 1944 | — | 2 | 1 | 21 | 1 | 11 | 12 | 10 | 12 | 3 | 8 | 2 | 9 | 1 | 5 | 2 | 4 | — |
| | 1945 | — | 1 | 1 | 15 | 6 | 28 | 17 | 6 | 27 | 6 | 25 | 3 | 17 | 1 | 12 | 1 | 3 | 2 |
| Епидемичен енцефалит | 1941 | — | 1 | — | — | — | 2 | 1 | 1 | — | — | — | — | — | — | — | — | 1 | — |
| | 1942 | — | 1 | — | 1 | — | 1 | 1 | 1 | — | — | — | — | — | — | — | — | — | — |
| | 1943 | — | 1 | — | — | — | 2 | — | — | — | — | — | — | 2 | — | — | — | — | — |
| | 1944 | — | — | — | 1 | — | — | — | — | — | 3 | — | — | — | — | — | — | — | — |
| | 1945 | — | 1 | — | — | — | — | — | 1 | — | — | 1 | — | — | — | 2 | — | — | — |
| Детски паралич | 1941 | — | 3 | — | 21 | 2 | 11 | 7 | 6 | 11 | 2 | 116 | — | 45 | 4 | 65 | 2 | 32 | — |
| | 1942 | — | — | — | 13 | 3 | 8 | 7 | 3 | 15 | 2 | 15 | — | 36 | 2 | 16 | — | 12 | 1 |
| | 1943 | — | — | — | 2 | 1 | 3 | 8 | 2 | 5 | 2 | 18 | 2 | 20 | — | 16 | — | 11 | 1 |
| | 1944 | — | — | — | 7 | — | 2 | 4 | 2 | 4 | 1 | 10 | 1 | 26 | — | 9 | 1 | 12 | — |
| | 1945 | — | — | — | 3 | 3 | 3 | 7 | 1 | 12 | 2 | 18 | — | 28 | — | 18 | — | 15 | 2 |
| Брусница | 1941 | — | — | 201 | 11 | 1164 | 33 | 2949 | 17 | 2019 | 14 | 938 | 7 | 356 | — | 108 | 1 | 55 | 1 |
| | 1942 | — | 2 | 45 | 7 | 544 | 13 | 1433 | 10 | 1170 | 2 | 566 | 1 | 169 | — | 72 | 1 | 18 | — |
| | 1943 | — | — | 5 | 1 | 458 | 10 | 984 | 3 | 969 | — | 314 | 1 | 102 | — | 58 | — | 13 | — |
| | 1944 | — | — | 10 | 7 | 346 | 5 | 540 | 8 | 385 | — | 169 | — | 35 | 1 | 21 | — | 6 | — |
| | 1945 | — | — | 98 | 14 | 1621 | 14 | 3001 | 7 | 2010 | 4 | 817 | 2 | 313 | — | 99 | — | 35 | — |

по броя на дните, през които е траело боледуването
d'après le nombre des jours pendant lesquels a dure la maladie

| Nombre des jours pendant lesquels a duré la maladie | | | | | | | | Всичко — Total | | | | | | | | Années | Maladies |
|---|-------------------|-----------------------|-------------------|------------------------|-------------------|----------------------------|-------------------|-----------------------|-------------------|---|---------------|-----------------------|-------------------|--|---------------|-----------------------|----------|
| 41—50 | | 51—60 | | 61 и повече et plus | | Неизвестно Non indiqués | | Брой — Nombre | | | | На Pour 100 | | | | | |
| оздравели rétablis | умрели décédés | оздравели rétablis | умрели décédés | оздравели rétablis | умрели décédés | оздравели rétablis | умрели décédés | оздравели rétablis | умрели décédés | Боледуващи на 31.XII.1941- 1945 год. Voir a) | общо total | оздравели rétablis | умрели décédés | Боледуващи на 31.XII.1941- 1945 г. Voir a) | общо total | | |
| — | — | — | — | — | — | — | — | 2 | — | — | 2 | 0.0 | — | — | 0.0 | 1944—Typhus récurrent | |
| 13 | — | 2 | — | 3 | — | — | — | 240 | 17 | 31 | 288 | 0.8 | 0.1 | 0.0 | 0.9 | 1941 | |
| 35 | 1 | 7 | — | 3 | — | — | — | 613 | 62 | 36 | 711 | 2.0 | 0.2 | 0.1 | 2.3 | 1942 | |
| 22 | — | 6 | — | — | — | — | — | 612 | 87 | 35 | 734 | 3.2 | 0.5 | 0.2 | 3.9 | 1943 | |
| 41 | — | 12 | — | 3 | — | — | — | 1 371 | 133 | 41 | 1 545 | 8.8 | 0.8 | 0.3 | 9.9 | 1944 | |
| 20 | 2 | 6 | 1 | 9 | — | — | — | 1 110 | 131 | 54 | 1 295 | 3.2 | 0.4 | 0.1 | 3.7 | 1945 | |
| 266 | 4 | 120 | 3 | 77 | — | — | — | 1 279 | 123 | 67 | 1 469 | 4.2 | 0.4 | 0.2 | 4.8 | 1941 | |
| 230 | 5 | 106 | 2 | 72 | 1 | — | — | 1 097 | 103 | 55 | 1 255 | 3.5 | 0.4 | 0.2 | 4.1 | 1942 | |
| 105 | 3 | 44 | — | 31 | 2 | — | — | 459 | 45 | 37 | 541 | 2.4 | 0.3 | 0.2 | 2.9 | 1943 | |
| 71 | 5 | 26 | 1 | 26 | — | — | — | 317 | 41 | 34 | 393 | 2.0 | 0.3 | 0.2 | 2.5 | 1944 | |
| 159 | 2 | 58 | 1 | 55 | 2 | — | — | 717 | 88 | 64 | 869 | 3.1 | 0.4 | 0.2 | 3.7 | 1945 | |
| 1 156 | 12 | 392 | — | 211 | 2 | — | 1 | 5 218 | 564 | 1 189 | 6 971 | 17.1 | 1.8 | 4.0 | 22.9 | 1941 | |
| 1 583 | 5 | 509 | 1 | 257 | 2 | — | — | 7 287 | 348 | 1 531 | 9 166 | 23.6 | 1.1 | 5.0 | 29.7 | 1942 | |
| 672 | — | 108 | 1 | 70 | 1 | — | — | 3 012 | 93 | 312 | 3 417 | 15.9 | 0.5 | 1.7 | 18.1 | 1943 | |
| 274 | — | 80 | — | 33 | 1 | — | — | 1 534 | 37 | 207 | 1 778 | 9.9 | 0.2 | 1.3 | 11.4 | 1944 | |
| 988 | 1 | 182 | — | 83 | — | — | — | 5 283 | 65 | 993 | 6 341 | 15.1 | 0.2 | 2.8 | 18.1 | 1945 | |
| 22 | — | 9 | — | 4 | — | — | — | 1 576 | 210 | 113 | 1 899 | 5.1 | 0.7 | 0.4 | 6.2 | 1941 | |
| 54 | 1 | 13 | 1 | 8 | — | — | — | 2 917 | 332 | 219 | 3 468 | 9.5 | 1.0 | 0.7 | 11.2 | 1942 | |
| 79 | — | 19 | — | 5 | — | — | — | 2 636 | 251 | 216 | 3 103 | 14.0 | 1.3 | 1.1 | 16.4 | 1943 | |
| 57 | — | 23 | 1 | 8 | — | — | — | 3 241 | 407 | 281 | 3 929 | 20.9 | 2.6 | 1.8 | 25.3 | 1944 | |
| 149 | 2 | 30 | — | 21 | — | — | — | 4 530 | 506 | 225 | 5 261 | 12.9 | 1.5 | 0.6 | 15.0 | 1945 | |
| 9 | 1 | 3 | — | 2 | — | — | — | 303 | 55 | 2 | 360 | 1.0 | 0.2 | 0.0 | 1.2 | 1941 | |
| 2 | — | — | — | 1 | — | — | — | 149 | 32 | — | 181 | 0.5 | 0.1 | — | 0.6 | 1942 | |
| 1 | — | 5 | 1 | — | 1 | — | — | 33 | 18 | 2 | 53 | 0.2 | 0.1 | 0.0 | 0.3 | 1943 | |
| 2 | — | — | — | — | — | — | — | 117 | 15 | 3 | 135 | 0.8 | 0.1 | 0.0 | 0.9 | 1944 | |
| 9 | 1 | 2 | — | — | — | — | — | 681 | 73 | — | 754 | 1.9 | 0.2 | — | 2.1 | 1945 | |
| 18 | — | 12 | — | 8 | — | — | — | 342 | 149 | 14 | 505 | 1.1 | 0.5 | 0.1 | 1.7 | 1941 | |
| 4 | — | 4 | — | 1 | 1 | — | — | 124 | 90 | 7 | 221 | 0.4 | 0.3 | 0.0 | 0.7 | 1942 | |
| 4 | 1 | 1 | — | — | — | — | — | 56 | 45 | 2 | 103 | 0.3 | 0.2 | 0.0 | 0.5 | 1943 | |
| 5 | — | 2 | — | 2 | 1 | — | — | 61 | 53 | 6 | 120 | 0.4 | 0.4 | 0.0 | 0.8 | 1944 | |
| 12 | — | 3 | — | 2 | — | — | — | 125 | 63 | 8 | 196 | 0.4 | 0.2 | 0.0 | 0.6 | 1945 | |
| — | — | — | — | — | — | — | — | 2 | 4 | — | 6 | 0.0 | 0.0 | — | 0.0 | 1941 | |
| 1 | — | — | — | 1 | — | — | — | 3 | 5 | — | 8 | 0.0 | 0.0 | — | 0.0 | 1942 | |
| 3 | — | 1 | — | — | — | — | — | 8 | 3 | — | 11 | 0.1 | 0.0 | — | 0.1 | 1943 | |
| — | — | — | — | — | — | — | — | 3 | 1 | — | 4 | 0.0 | 0.0 | — | 0.0 | 1944 | |
| — | — | — | — | — | — | — | — | 3 | 2 | — | 5 | 0.0 | 0.0 | — | 0.0 | 1945 | |
| 61 | 1 | 25 | — | 31 | — | — | — | 395 | 50 | 9 | 454 | 1.3 | 0.2 | 0.0 | 1.5 | 1941 | |
| 21 | — | 4 | — | 6 | — | — | — | 135 | 29 | 9 | 173 | 0.4 | 0.1 | 0.0 | 0.5 | 1942 | |
| 15 | — | 8 | — | 7 | — | — | — | 109 | 12 | 11 | 132 | 0.5 | 0.1 | 0.1 | 0.7 | 1943 | |
| 9 | 2 | 2 | — | 6 | — | — | — | 82 | 16 | 4 | 102 | 0.5 | 0.1 | 0.0 | 0.6 | 1944 | |
| 17 | 1 | 9 | — | 15 | — | — | — | 142 | 12 | 12 | 166 | 0.4 | 0.0 | 0.1 | 0.5 | 1945 | |
| 25 | — | 3 | — | 7 | — | — | — | 7 825 | 84 | 198 | 8 107 | 25.7 | 0.3 | 0.6 | 26.6 | 1941 | |
| 11 | — | 6 | — | 4 | — | — | — | 4 038 | 36 | 142 | 4 216 | 13.1 | 0.1 | 0.5 | 13.7 | 1942 | |
| 8 | — | 1 | — | 1 | — | — | — | 2 913 | 15 | 69 | 2 997 | 15.4 | 0.1 | 0.4 | 15.9 | 1943 | |
| 4 | — | — | — | — | — | — | — | 1 522 | 21 | 61 | 1 604 | 9.8 | 0.1 | 0.4 | 10.3 | 1944 | |
| 51 | — | 14 | — | 1 | — | — | — | 8 050 | 41 | 88 | 8 189 | 23.0 | 0.1 | 0.2 | 23.3 | 1945 | |

4. Заболели лица от остри заразни болести в страната през 1941—1945 години

(Продължение)

Malades à la suite de maladies contagieuses aiguës dans la pays en 1941—1945,

| Болест | Години Années | Брой на дните, през които е траело боледуването — | | | | | | | | | | | | | | | | | |
|--------------------------|------------------|---|-------------------|-----------------------|-------------------|-----------------------|-------------------|-----------------------|-------------------|-----------------------|-------------------|-----------------------|-------------------|-----------------------|-------------------|-----------------------|-------------------|-----------------------|-------------------|
| | | 0—1 | | 2—5 | | 5—10 | | 11—15 | | 16—20 | | 21—25 | | 26—30 | | 31—35 | | 36—40 | |
| | | Оздравили rétablis | Умрели décédés | Оздравили rétablis | Умрели décédés | Оздравили rétablis | Умрели décédés | Оздравили rétablis | Умрели décédés | Оздравили rétablis | Умрели décédés | Оздравили rétablis | Умрели décédés | Оздравили rétablis | Умрели décédés | Оздравили rétablis | Умрели décédés | Оздравили rétablis | Умрели décédés |
| Рубеола | 1941 | — | 1 | 22 | — | 256 | — | 670 | — | 273 | — | 65 | — | 35 | — | 29 | — | 4 | — |
| | 1942 | — | — | 2 | — | 59 | — | 132 | — | 56 | — | 16 | — | 7 | — | 1 | — | 1 | — |
| | 1943 | — | — | — | — | 5 | — | 26 | — | 18 | — | 2 | — | 1 | — | — | — | 2 | — |
| | 1944 | — | — | 1 | — | 17 | — | 10 | — | 9 | — | 3 | — | 1 | — | 1 | — | — | — |
| | 1945 | — | — | 4 | — | 35 | — | 50 | — | 14 | — | 6 | — | — | — | — | — | 2 | — |
| Заушка | 1941 | — | — | 11 | — | 82 | — | 298 | — | 333 | — | 270 | — | 59 | — | 29 | — | 6 | — |
| | 1942 | — | 1 | 27 | 1 | 186 | — | 333 | — | 394 | — | 397 | — | 76 | — | 22 | — | 16 | — |
| | 1943 | — | — | — | — | 346 | 1 | 405 | — | 700 | — | 878 | — | 189 | — | 65 | — | 14 | — |
| | 1944 | — | — | 31 | — | 328 | 1 | 637 | — | 707 | 1 | 449 | — | 93 | — | 39 | — | 20 | — |
| | 1945 | — | — | 61 | — | 606 | 1 | 1 161 | — | 1 311 | — | 1 402 | — | 244 | — | 82 | — | 39 | — |
| Лоша кашлица | 1941 | — | — | — | 2 | 2 | 10 | 15 | 21 | 26 | 16 | 49 | 19 | 146 | 13 | 172 | 5 | 411 | 1 |
| | 1942 | — | 1 | — | 5 | 15 | 19 | 58 | 18 | 48 | 15 | 76 | 15 | 181 | 8 | 283 | 5 | 429 | 2 |
| | 1943 | — | — | 1 | 3 | 8 | 6 | 25 | 5 | 47 | 9 | 51 | 10 | 173 | 2 | 248 | 3 | 266 | 6 |
| | 1944 | — | — | — | 4 | 7 | 6 | 14 | 9 | 18 | 6 | 41 | 4 | 58 | 1 | 110 | 1 | 105 | 2 |
| | 1945 | — | 1 | 2 | 1 | 15 | 3 | 21 | 6 | 31 | 3 | 56 | 2 | 109 | — | 167 | 3 | 188 | — |
| Лещенка | 1941 | — | — | 19 | 1 | 143 | — | 643 | 1 | 476 | — | 155 | — | 49 | — | 13 | — | 9 | — |
| | 1942 | — | — | 20 | — | 270 | — | 900 | — | 680 | — | 353 | — | 92 | — | 40 | — | 11 | — |
| | 1943 | — | — | 5 | — | 121 | 1 | 422 | — | 320 | — | 139 | — | 27 | — | 18 | — | 12 | — |
| | 1944 | — | — | 3 | — | 80 | — | 178 | — | 150 | — | 73 | — | 18 | — | 7 | — | 3 | — |
| | 1945 | — | — | 13 | — | 212 | — | 479 | — | 585 | — | 265 | — | 98 | — | 41 | — | 20 | — |
| Родилна треска | 1941 | — | 2 | 2 | 14 | 12 | 12 | 20 | 11 | 11 | 5 | 14 | 3 | 11 | 3 | 6 | — | 6 | 1 |
| | 1942 | — | — | 2 | 15 | 8 | 11 | 15 | 14 | 10 | 2 | 8 | 4 | 4 | 2 | 4 | — | 8 | 1 |
| | 1943 | — | — | 2 | 9 | 4 | 3 | 7 | 5 | 8 | 1 | 5 | 1 | 5 | — | 2 | — | — | 1 |
| | 1944 | — | — | — | 5 | 6 | 1 | 3 | 2 | 8 | 2 | 7 | 1 | 3 | — | 6 | 1 | 1 | — |
| | 1945 | — | 3 | 1 | 10 | 7 | 7 | 11 | 2 | 7 | — | 7 | — | 2 | 1 | 3 | — | 1 | — |
| Червен вятър | 1941 | 3 | 1 | 127 | 24 | 566 | 17 | 507 | 6 | 272 | 2 | 111 | 2 | 42 | — | 16 | 1 | 19 | — |
| | 1942 | — | — | 110 | 18 | 485 | 11 | 401 | 4 | 185 | 3 | 74 | — | 31 | — | 19 | 2 | 10 | — |
| | 1943 | — | — | 69 | 4 | 270 | 3 | 230 | 2 | 135 | 3 | 49 | — | 36 | — | 14 | — | 4 | — |
| | 1944 | — | 1 | 84 | 10 | 312 | 11 | 273 | 4 | 131 | 1 | 52 | — | 24 | — | 20 | — | 6 | — |
| | 1945 | — | 2 | 159 | 15 | 653 | 21 | 395 | 4 | 241 | 3 | 138 | 1 | 52 | 2 | 42 | — | 23 | — |
| Тетанус | 1941 | — | 34 | 3 | 82 | 13 | 27 | 22 | 5 | 36 | 2 | 40 | — | 17 | — | 14 | — | 6 | — |
| | 1942 | — | 34 | 7 | 77 | 16 | 29 | 31 | 7 | 39 | — | 39 | 2 | 15 | — | 12 | — | 6 | 1 |
| | 1943 | — | 22 | 3 | 51 | 12 | 24 | 22 | 7 | 29 | 3 | 25 | 1 | 10 | — | 14 | — | 6 | — |
| | 1944 | — | 17 | 1 | 72 | 8 | 22 | 23 | 2 | 28 | 3 | 13 | 1 | 17 | — | 9 | 1 | — | — |
| | 1945 | — | 20 | 4 | 92 | 25 | 33 | 32 | 9 | 45 | 1 | 21 | 1 | 19 | 1 | 10 | 1 | 5 | — |
| Проказа | —1941 | — | — | — | — | — | — | — | — | — | — | — | — | — | — | — | — | — | — |
| Синя пъпка | 1941 | — | 3 | 46 | 17 | 153 | 15 | 126 | 2 | 64 | — | 34 | 1 | 16 | — | 12 | 1 | 6 | — |
| | 1942 | — | 6 | 96 | 21 | 264 | 12 | 163 | 1 | 93 | — | 36 | — | 20 | — | 10 | — | 5 | — |
| | 1943 | — | 3 | 33 | 6 | 104 | 4 | 111 | 2 | 69 | — | 24 | — | 13 | 1 | 6 | — | 1 | 1 |
| | 1944 | — | 4 | 29 | 16 | 151 | 15 | 140 | 1 | 55 | 1 | 38 | — | 16 | — | 17 | — | 7 | — |
| | 1945 | — | 2 | 91 | 33 | 357 | 12 | 275 | 3 | 114 | 1 | 67 | — | 30 | — | 14 | — | 7 | — |
| Сап | 1941 | — | — | 1 | — | — | — | — | — | — | — | — | — | — | — | — | — | — | — |
| | 1944 | — | — | — | — | — | — | — | — | — | — | — | — | — | — | 1 | — | — | — |
| Трихинозис | 1941 | — | — | — | — | — | — | — | — | — | — | — | — | 6 | — | — | — | — | — |
| | 1942 | — | — | — | — | — | — | — | — | — | — | — | — | 1 | — | 1 | — | — | — |
| | 1945 | — | — | — | — | — | — | — | — | — | — | — | — | 1 | — | — | — | — | — |

по броя на дните, през които е траело боледуването
d'après le nombre des jours pendant lesquels a duré la maladie

(Suite et fin)

| Nombre des jours pendant lesquels a duré la maladie | | | | | | | | Всичко — Total | | | | | | | Années | Maladies | |
|---|-------------------|-----------------------|-------------------|------------------------|-------------------|----------------------------|-------------------|-----------------------|-------------------|--|---------------|-----------------------|-------------------|--|--------|----------|-------------------|
| 41—50 | | 51—60 | | 61 и повече et plus | | Неизвестно Non Indiqués | | Брой — Nombre | | | | На Pour 100 | | | | | |
| оздравели rétablis | умрели décédés | оздравели rétablis | умрели décédés | оздравели rétablis | умрели décédés | оздравели rétablis | умрели décédés | оздравели rétablis | умрели décédés | боледуващи на 31.XII.1941- 1945 г. Voir a) | Общо total | оздравели rétablis | умрели décédés | боледуващи на 31.XII.1941- 1945 г. voir a) | | | Общо total |
| 1 | — | 1 | — | 1 | — | — | — | 1 358 | 1 | 1 | 1 360 | 4.5 | 0.0 | 0.0 | 4.5 | 1941 | Roubéole |
| — | — | — | — | — | — | — | — | 274 | — | 7 | 281 | 0.9 | — | 0.0 | 0.9 | 1942 | |
| 1 | — | — | — | — | — | — | — | 55 | — | — | 55 | 0.3 | — | — | 0.3 | 1943 | |
| — | — | — | — | — | — | — | — | 42 | — | 1 | 43 | 0.3 | — | 0.0 | 0.3 | 1944 | |
| — | — | — | — | — | — | — | — | 111 | — | 2 | 113 | 0.3 | — | 0.0 | 0.3 | 1945 | |
| 11 | — | — | — | 1 | — | — | — | 1 100 | — | 12 | 1 112 | 3.6 | — | 0.0 | 3.6 | 1941 | Oreillons |
| 8 | — | 7 | — | 4 | — | — | — | 1 470 | 2 | 93 | 1 568 | 4.8 | 0.0 | 0.3 | 5.1 | 1942 | |
| 14 | — | 4 | — | 21 | — | — | — | 2 636 | 1 | 114 | 2 751 | 14.0 | 0.0 | 0.6 | 14.6 | 1943 | |
| 9 | — | — | — | 4 | — | — | — | 2 317 | 2 | 124 | 2 443 | 14.9 | 0.0 | 0.8 | 15.7 | 1944 | |
| 50 | — | 13 | — | 5 | — | — | — | 4 974 | 1 | 181 | 5 156 | 14.5 | 0.0 | 0.5 | 15.0 | 1945 | |
| 864 | 4 | 488 | — | 863 | 1 | — | — | 3 036 | 92 | 99 | 3 227 | 10.0 | 0.3 | 0.3 | 10.6 | 1941 | Coqueluche |
| 1 001 | 6 | 676 | 2 | 926 | 1 | — | — | 3 693 | 97 | 349 | 4 139 | 12.0 | 0.3 | 1.1 | 13.4 | 1942 | |
| 494 | 5 | 299 | 1 | 438 | — | — | — | 2 050 | 50 | 48 | 2 148 | 10.8 | 0.3 | 0.3 | 11.4 | 1943 | |
| 241 | 1 | 142 | — | 184 | — | — | — | 920 | 34 | 99 | 1 053 | 5.9 | 0.2 | 0.6 | 6.7 | 1944 | |
| 301 | — | 149 | 1 | 228 | 1 | — | — | 1 267 | 21 | 48 | 1 336 | 3.6 | 0.1 | 0.1 | 3.8 | 1945 | |
| 10 | — | 1 | — | — | — | — | — | 1 518 | 2 | 85 | 1 605 | 5.0 | 0.0 | 0.3 | 5.3 | 1941 | Varicelle |
| 26 | 1 | 2 | — | 1 | — | — | — | 2 395 | 1 | 93 | 2 489 | 7.8 | 0.0 | 0.3 | 8.1 | 1942 | |
| 6 | — | 4 | — | 24 | — | — | — | 1 098 | 1 | 34 | 1 133 | 5.8 | 0.0 | 0.2 | 6.0 | 1943 | |
| 4 | — | — | — | 1 | — | — | — | 517 | — | 38 | 555 | 3.3 | — | 0.3 | 3.6 | 1944 | |
| 11 | — | 12 | — | — | — | — | — | 1 736 | — | 92 | 1 828 | 4.9 | — | 0.3 | 5.2 | 1945 | |
| 7 | 1 | 3 | 1 | 7 | — | — | — | 99 | 53 | 7 | 159 | 0.3 | 0.2 | 0.0 | 0.5 | 1941 | Fièvre puerpérale |
| 3 | — | 2 | — | 2 | — | — | — | 66 | 49 | 3 | 118 | 0.2 | 0.2 | 0.0 | 0.4 | 1942 | |
| — | — | 1 | — | 1 | — | — | — | 35 | 20 | 4 | 59 | 0.2 | 0.1 | 0.0 | 0.3 | 1943 | |
| 1 | — | 2 | — | 1 | — | — | — | 38 | 11 | 2 | 51 | 0.2 | 0.1 | 0.0 | 0.3 | 1944 | |
| 2 | — | — | — | — | — | — | — | 41 | 23 | — | 64 | 0.1 | 0.1 | — | 0.2 | 1945 | |
| 13 | 1 | 4 | — | 8 | — | — | — | 1 688 | 54 | 42 | 1 784 | 5.5 | 0.1 | 0.2 | 5.8 | 1941 | Erysipèle |
| 11 | — | 3 | — | 6 | — | — | — | 1 335 | 38 | 45 | 1 418 | 4.3 | 0.1 | 0.2 | 4.6 | 1942 | |
| 9 | — | 3 | — | 3 | — | — | — | 822 | 12 | 28 | 862 | 4.4 | 0.1 | 0.1 | 4.6 | 1943 | |
| 9 | — | 4 | — | 6 | — | — | — | 921 | 27 | 21 | 969 | 5.9 | 0.2 | 0.1 | 6.2 | 1944 | |
| 16 | — | 4 | — | 1 | — | — | — | 1 724 | 48 | 56 | 1 828 | 4.9 | 0.1 | 0.2 | 5.2 | 1945 | |
| 8 | — | — | — | 1 | — | — | — | 160 | 150 | 2 | 312 | 0.5 | 0.5 | 0.0 | 1.0 | 1941 | Tétanus |
| 1 | — | 2 | — | 1 | — | — | — | 169 | 150 | 6 | 325 | 0.6 | 0.5 | 0.0 | 1.1 | 1942 | |
| 5 | — | 1 | — | 2 | — | — | — | 129 | 108 | 4 | 241 | 0.7 | 0.6 | 0.0 | 1.3 | 1943 | |
| 3 | — | 1 | — | 5 | — | — | — | 108 | 118 | 2 | 228 | 0.7 | 0.8 | 0.0 | 1.5 | 1944 | |
| 8 | — | 1 | — | 3 | — | — | — | 173 | 158 | 4 | 335 | 0.5 | 0.5 | 0.0 | 1.0 | 1945 | |
| — | — | — | — | — | — | — | — | — | — | 1 | 1 | — | — | 0.0 | 0.0 | 1941 | Lèpre |
| 3 | — | 1 | — | 3 | — | — | — | 464 | 39 | 1 | 504 | 1.6 | 0.1 | 0.0 | 1.7 | 1941 | Pustule maligne |
| 6 | — | 1 | — | 1 | — | — | — | 695 | 40 | 5 | 740 | 2.3 | 0.1 | 0.0 | 2.4 | 1942 | |
| 3 | — | 4 | — | — | — | — | — | 368 | 17 | 6 | 391 | 2.0 | 0.1 | 0.0 | 2.1 | 1943 | |
| 6 | — | 4 | — | — | — | — | — | 463 | 37 | 7 | 507 | 3.0 | 0.2 | 0.1 | 3.3 | 1944 | |
| 9 | — | 2 | — | 6 | — | — | — | 972 | 51 | 12 | 1 035 | 2.8 | 0.2 | 0.0 | 3.0 | 1945 | |
| — | — | — | — | — | — | — | — | 1 | — | — | 1 | 0.0 | — | — | 0.0 | 1941 | Morve |
| — | — | — | — | — | — | — | — | 1 | — | — | 1 | 0.0 | — | — | 0.0 | 1944 | |
| — | — | — | — | — | — | — | — | 6 | — | — | 6 | 0.0 | — | — | 0.0 | 1941 | Trichinosis |
| — | — | — | — | — | — | — | — | 4 | 1 | 4 | 9 | 0.0 | 0.0 | 0.0 | 0.0 | 1942 | |
| — | — | — | — | — | — | — | — | 1 | — | — | 1 | 0.0 | — | — | 0.0 | 1945 | |

4. Заболели лица от остри заразни болести в страната през 1941—1945 години

(Продължение и край)

Malades à la suite de maladies contagieuses aiguës dans le pays en 1941—1945,

| Болести | Години | Брой на дните, през които е траело боледуването — | | | | | | | | | | | | | | | | | |
|---------------------------|--------|---|-------------------|-----------------------|-------------------|-----------------------|-------------------|-----------------------|-------------------|-----------------------|-------------------|-----------------------|-------------------|-----------------------|-------------------|-----------------------|-------------------|-----------------------|-------------------|
| | | 0—1 | | 2—5 | | 6—10 | | 11—15 | | 16—20 | | 21—25 | | 26—30 | | 31—35 | | 36—40 | |
| | | оздравели rétablis | умрели décédés | оздравели rétablis | умрели décédés | оздравели rétablis | умрели décédés | оздравели rétablis | умрели décédés | оздравели rétablis | умрели décédés | оздравели rétablis | умрели décédés | оздравели rétablis | умрели décédés | оздравели rétablis | умрели décédés | оздравели rétablis | умрели décédés |
| Бяс | 1941 | — | 2 | — | 12 | — | 1 | — | — | — | — | — | — | — | — | — | — | — | — |
| | 1942 | — | 4 | — | 7 | — | — | — | — | — | — | — | — | — | — | — | — | — | — |
| | 1943 | — | 3 | — | 4 | — | — | — | — | — | — | — | — | — | — | — | — | — | — |
| | 1944 | — | — | — | 10 | — | 1 | — | — | — | — | — | — | — | — | — | — | — | — |
| | 1945 | — | 8 | — | 15 | — | 3 | — | — | — | — | — | — | — | — | — | — | — | — |
| Ботулизъм | 1941 | — | — | 1 | — | — | — | — | — | — | — | — | — | — | — | — | — | — | — |
| | 1943 | — | — | — | — | — | — | — | — | — | — | — | — | — | — | — | — | — | — |
| | 1945 | — | — | — | — | — | — | 1 | — | — | — | — | — | — | — | — | — | — | — |
| Тежка инфлуенца | 1941 | — | — | 1 | 8 | 27 | 11 | 21 | — | 10 | — | — | 2 | 1 | 1 | 1 | 1 | 1 | — |
| | 1942 | — | 6 | 4 | 4 | 6 | 2 | 14 | 2 | 9 | — | — | 2 | 1 | 1 | — | 2 | — | 3 |
| | 1943 | — | 1 | — | 2 | — | 1 | — | — | — | — | — | — | — | — | — | — | — | — |
| | 1944 | — | 2 | — | 1 | 1 | — | 3 | — | 1 | — | — | — | — | 1 | — | 2 | — | — |
| | 1945 | — | 4 | — | 2 | — | — | — | 2 | — | — | — | 1 | — | 1 | — | — | — | — |
| Трахома | 1941 | — | — | — | — | — | — | 1 | — | — | — | — | — | — | 1 | — | — | — | — |
| | 1942 | — | — | — | — | — | — | 2 | — | — | — | — | 1 | — | — | — | — | 2 | — |
| | 1943 | — | — | — | — | — | — | — | — | — | — | — | — | — | — | — | — | — | — |
| | 1945 | — | — | — | — | 1 | — | 1 | — | — | — | — | 1 | — | 5 | — | 1 | — | 1 |
| Трихофития | 1941 | — | — | — | — | — | — | — | — | — | — | — | 1 | — | — | — | 1 | — | — |
| | 1942 | — | — | — | — | — | — | — | — | — | — | — | — | — | — | — | — | — | — |
| | 1943 | — | — | — | — | — | — | — | — | 1 | — | — | 2 | — | — | — | 2 | — | 1 |
| | 1944 | — | — | — | — | — | — | — | — | 1 | — | — | — | — | 2 | — | 1 | — | — |
| | 1945 | — | — | 2 | — | — | — | — | — | 1 | — | — | — | — | 3 | — | — | — | 1 |
| Кел | 1941 | — | — | — | — | — | — | — | — | — | — | — | — | — | — | — | — | — | — |
| | 1942 | — | — | — | — | — | — | — | — | — | — | — | — | — | 1 | — | — | — | — |
| | 1945 | — | — | — | — | — | — | — | — | — | — | — | — | — | 1 | — | — | — | — |
| Микроспория | —1941 | — | — | — | — | — | — | — | — | — | — | — | — | 5 | — | — | — | — | — |
| Смесени | 1941 | — | — | — | 4 | 1 | 4 | 1 | 5 | 1 | 3 | 3 | 2 | — | 2 | 6 | — | 18 | — |
| | 1942 | — | — | — | 2 | 1 | 5 | 3 | 1 | 3 | 2 | 3 | 3 | 10 | 1 | 17 | — | 17 | — |
| | 1943 | — | — | — | 2 | 1 | 2 | 2 | 1 | 3 | — | 2 | 1 | 8 | 1 | 7 | 1 | 12 | 1 |
| | 1944 | — | — | — | 4 | 2 | — | — | — | 1 | — | — | 2 | 2 | 1 | 2 | — | 12 | — |
| | 1945 | — | — | — | 2 | 2 | 1 | 5 | 2 | 12 | — | 7 | 1 | 13 | — | 22 | — | 21 | — |
| Общо | 1941 | 3 | 129 | 455 | 535 | 2 615 | 395 | 5 955 | 217 | 4 345 | 150 | 2 606 | 92 | 2 148 | 48 | 1 889 | 38 | 1 923 | 19 |
| | 1942 | — | 143 | 338 | 525 | 2 144 | 332 | 4 569 | 183 | 3 917 | 104 | 2 602 | 71 | 2 648 | 45 | 2 388 | 21 | 2 323 | 7 |
| | 1943 | — | 72 | 136 | 286 | 1 527 | 183 | 3 013 | 110 | 3 313 | 67 | 2 321 | 33 | 1 719 | 13 | 1 382 | 10 | 1 110 | 11 |
| | 1944 | — | 79 | 193 | 395 | 1 536 | 234 | 2 990 | 123 | 2 920 | 67 | 1 853 | 27 | 1 162 | 15 | 950 | 14 | 636 | 10 |
| | 1945 | 1 | 104 | 516 | 536 | 4 253 | 348 | 7 152 | 156 | 6 035 | 74 | 4 189 | 53 | 2 823 | 16 | 2 236 | 17 | 1 784 | 5 |

Забележка. 1) Тук има едно лице с непоказан изход от боледуването и с непоказани дни на боледуването.

по броя на дните, през които е траело боледуването.
d'après le nombre des jours pendant lesquels a duré la maladie

(Suite et fin)

| Nombre des jours pendant lesquels a duré la maladie | | | | | | | | Всичко — Total | | | | | | | Années | Maladies |
|---|----------------|--------------------|----------------|---------------------|----------------|-------------------------|----------------|--------------------|----------------|---|------------|--------------------|----------------|---|--------|-------------|
| 41—50 | | 51—60 | | 61 и повече et plus | | Неизвестно Non indiqués | | Брой — Nombre | | | | На Pour 100 | | | | |
| оздравели rétablis | умрели décédés | оздравели rétablis | умрели décédés | оздравели rétablis | умрели décédés | оздравели rétablis | умрели décédés | оздравели rétablis | умрели décédés | боледуващи на 31.XII.1941-1945 г. voir a) | общо total | оздравели rétablis | умрели décédés | боледуващи на 31.XII.1941-1945 г. voir a) | | |
| — | 2 | — | — | — | 1 | — | — | — | 19 | — | 19 | — | 0·1 | — | 0·1 | 1941 |
| — | — | — | — | — | — | — | — | — | 17 | — | 17 | — | 0·1 | — | 0·1 | 1942 |
| — | — | — | — | — | — | — | — | — | 9 | — | 9 | — | 0·0 | — | 0·0 | 1943 |
| — | — | — | — | — | — | — | — | — | 14 | — | 14 | — | 0·1 | — | 0·1 | 1944 |
| — | — | — | — | — | — | — | — | — | 29 | — | 29 | — | 0·1 | — | 0·1 | 1945 |
| — | — | — | — | — | — | — | — | — | 1 | — | 1 | 0·0 | — | — | 0·0 | 1941 |
| — | — | — | — | — | — | — | — | — | 1 | — | 1 | 0·0 | — | — | 0·0 | 1943 |
| — | — | — | — | — | — | — | — | — | 1 | — | 1 | 0·0 | — | — | 0·0 | 1945 |
| — | — | — | — | — | — | — | — | — | 63 | 22 | 88 | 0·2 | 0·1 | 0·0 | 0·3 | 1941 |
| 1 | — | — | — | 1 | — | — | — | — | 43 | 15 | 58 | 0·1 | 0·1 | — | 0·2 | 1942 |
| — | — | — | — | — | — | — | — | — | — | 4 | 4 | — | 0·0 | — | 0·0 | 1943 |
| — | — | — | — | — | — | — | — | — | 8 | 3 | 12 | 0·1 | 0·0 | 0·0 | 0·1 | 1944 |
| — | — | — | — | — | — | — | — | — | 4 | 6 | 10 | 0·0 | 0·0 | — | 0·0 | 1945 |
| 1 | — | 1 | — | 7 | — | — | — | — | 12 | — | 15 | 0·0 | — | 0·0 | 0·0 | 1941 |
| 1 | — | — | — | 4 | — | — | — | — | 10 | — | 15 | 0·0 | — | 0·0 | 0·0 | 1942 |
| 1 | — | — | — | 3 | — | — | — | — | 4 | — | 4 | 0·0 | — | — | 0·0 | 1943 |
| — | — | — | — | 5 | — | — | — | — | 15 | — | 23 | 0·1 | — | 0·0 | 0·1 | 1945 |
| 3 | — | 8 | — | 41 | — | — | — | — | 57 | — | 99 | 0·2 | — | 0·1 | 0·3 | 1941 |
| 9 | — | 2 | — | 50 | — | — | — | — | 61 | — | 86 | 0·2 | — | 0·1 | 0·3 | 1942 |
| 3 | — | 5 | — | 31 | — | — | — | — | 46 | — | 56 | 0·2 | — | 0·1 | 0·3 | 1943 |
| — | — | — | — | 6 | — | — | — | — | 11 | — | 15 | 0·1 | — | 0·0 | 0·1 | 1944 |
| 1 | — | 3 | — | 3 | — | — | — | — | 14 | — | 21 | 0·1 | — | 0·0 | 0·1 | 1945 |
| — | — | — | — | 5 | — | — | — | — | 5 | — | 11 | 0·0 | — | 0·0 | 0·0 | 1941 |
| 1 | — | — | — | 7 | — | — | — | — | 9 | — | 14 | 0·0 | — | 0·0 | 0·0 | 1942 |
| — | — | — | — | 3 | — | — | — | — | 4 | — | 5 | 0·0 | — | 0·0 | 0·0 | 1945 |
| — | — | — | — | — | — | — | — | — | 5 | — | 5 | 0·0 | — | — | 0·0 | 1941— |
| — | — | — | — | — | — | — | — | — | — | — | — | — | — | — | — | Microsporia |
| 33 | — | 17 | 1 | 17 | — | — | — | — | 97 | 21 | 134 | 0·3 | 0·1 | 0·1 | 0·5 | 1941 |
| 37 | 1 | 25 | 2 | 20 | — | — | — | — | 136 | 17 | 187 | 0·4 | 0·1 | 0·1 | 0·6 | 1942 |
| 23 | 1 | 9 | — | 6 | — | — | — | — | 73 | 10 | 88 | 0·4 | 0·1 | 0·0 | 0·5 | 1943 |
| 5 | — | — | — | 2 | — | — | — | — | 26 | 7 | 35 | 0·2 | 0·1 | 0·0 | 0·2 | 1944 |
| 20 | — | 5 | — | 3 | — | — | — | — | 110 | 6 | 124 | 0·3 | 0·0 | 0·0 | 0·3 | 1945 |
| 2 524 | 26 | 1 090 | 5 | 1 297 | 4 | — | 1 | 26 850 | 1709 | 1 943 | 30 502 | 88·0 | 5·6 | 6·4 | 100·0 | 1941 |
| 3 046 | 20 | 1 372 | 8 | 1 376 | 5 | — | — | 26 723 | 1464 | 2 676 | 30 863 | 86·6 | 4·8 | 8·6 | 100·0 | 1942 |
| 1 468 | 9 | 523 | 3 | 643 | 4 | 1 | — | 17 156 | 801 | 937 | 18 894 | 90·8 | 4·2 | 5·0 | 100·0 | 1943 |
| 743 | 8 | 302 | 2 | 237 | 2 | — | — | 13 622 | 977 | 933 ^{a)} | 15 538 | 87·7 | 6·3 | 6·0 | 100·0 | 1944 |
| 1 823 | 9 | 493 | 3 | 443 | 3 | — | — | 31 798 | 1324 | 1 863 | 34 935 | 90·9 | 3·8 | 5·3 | 100·0 | 1945 |

Note 1). Y compris une personne dont l'issue de la maladie n'est pas indiquée et dont les jours de la maladie n'ont pas été indiqués.
a) Malades au 31. XI. 1941—1945.

5. Заболели от остри заразни болести в страната през 1941—1945 год. по месеци
 Malades à la suite de maladies contagieuses aiguës dans le pays en 1941—1945, par mois

| Болести — Maladies | Години — Années | Месеци — Mois | | | | | | | | | | | | Всичко Total | |
|--|-----------------|----------------|------------------|-----------|-------------|---------|----------|-------------|-------------|---------------------|------------------|------------------|-------------------|--------------|-----------------------------|
| | | Януари Janvier | Февруари Février | Март Mars | Април Avril | Май Mai | Юни Juin | Юли Juillet | Август Août | Септември Septembre | Октомври Octobre | Ноември Novembre | Декември Décembre | Брой Nombre | На 100,000 жители habitants |
| | | | | | | | | | | | | | | | |
| В градовете — Dans les villes | | | | | | | | | | | | | | | |
| Петнист тиф — Typhus exanthématique | 1941 | 12 | 5 | 1 | 2 | 1 | — | 1 | — | 1 | 2 | 5 | 4 | 34 | 2.3 |
| | 1942 | 5 | 8 | 19 | 17 | 17 | 11 | 2 | 1 | 1 | 2 | 1 | 6 | 90 | 5.7 |
| | 1943 | 21 | 46 | 53 | 36 | 14 | 17 | 21 | 11 | 2 | 2 | 5 | 8 | 236 | 14.4 |
| | 1944 | 25 | 49 | 56 | 43 | 71 | 37 | 11 | 3 | 3 | 9 | 11 | 22 | 345 | 20.6 |
| | 1945 | 40 | 52 | 59 | 41 | 31 | 4 | 2 | 2 | 2 | 3 | 11 | 25 | 272 | 15.9 |
| Коремн тиф и паратиф — Fièvre typhoïde et paratyphoïde | 1941 | 30 | 25 | 22 | 24 | 33 | 56 | 76 | 128 | 132 | 60 | 31 | 17 | 634 | 42.3 |
| | 1942 | 31 | 31 | 38 | 40 | 33 | 62 | 46 | 94 | 148 | 93 | 68 | 21 | 705 | 44.2 |
| | 1943 | 16 | 9 | 18 | 15 | 24 | 18 | 25 | 58 | 42 | 23 | 27 | 15 | 290 | 17.8 |
| | 1944 | 14 | 5 | 7 | 4 | 10 | 5 | 42 | 24 | 24 | 18 | 20 | 14 | 187 | 11.2 |
| | 1945 | 10 | 13 | 26 | 21 | 17 | 35 | 50 | 93 | 101 | 56 | 45 | 28 | 495 | 28.9 |
| Скарлатина — Scarlatine | 1941 | 277 | 235 | 158 | 91 | 100 | 238 | 195 | 210 | 224 | 282 | 420 | 480 | 2 910 | 194.0 |
| | 1942 | 245 | 159 | 165 | 106 | 86 | 88 | 115 | 184 | 307 | 836 | 771 | 541 | 3 603 | 225.9 |
| | 1943 | 149 | 127 | 121 | 88 | 86 | 69 | 69 | 90 | 147 | 178 | 194 | 154 | 1 472 | 90.2 |
| | 1944 | 107 | 62 | 33 | 24 | 28 | 35 | 39 | 42 | 59 | 74 | 105 | 110 | 718 | 42.8 |
| | 1945 | 84 | 93 | 95 | 76 | 78 | 106 | 91 | 174 | 337 | 897 | 880 | 591 | 3 502 | 204.4 |
| Дифтерия — Diphtérie | 1941 | 91 | 61 | 47 | 41 | 33 | 35 | 17 | 46 | 61 | 80 | 97 | 88 | 697 | 46.5 |
| | 1942 | 61 | 37 | 46 | 33 | 22 | 25 | 34 | 60 | 100 | 283 | 309 | 215 | 1 225 | 76.8 |
| | 1943 | 84 | 82 | 60 | 48 | 36 | 27 | 48 | 83 | 145 | 202 | 208 | 150 | 1 173 | 71.9 |
| | 1944 | 115 | 72 | 49 | 33 | 24 | 23 | 36 | 52 | 119 | 196 | 294 | 243 | 1 256 | 74.9 |
| | 1945 | 148 | 130 | 116 | 94 | 71 | 68 | 74 | 151 | 270 | 393 | 366 | 210 | 2 091 | 122.1 |
| Дизентерия — Dysentérie | 1941 | 2 | 1 | 7 | 4 | 2 | 2 | 14 | 75 | 9 | 3 | 1 | 1 | 121 | 8.0 |
| | 1942 | — | — | — | 1 | 2 | 1 | 1 | 4 | 9 | 6 | 2 | — | 26 | 1.6 |
| | 1943 | — | — | — | — | — | 1 | 2 | 4 | 4 | — | 1 | 1 | 13 | 0.8 |
| | 1944 | — | — | — | — | 1 | — | — | 8 | 11 | 7 | 7 | 1 | 35 | 2.1 |
| | 1945 | 1 | — | — | — | 2 | 10 | 55 | 32 | 15 | 5 | 5 | 1 | 126 | 7.3 |
| Епидемичен менингит — Méningite épidémique | 1941 | 27 | 16 | 11 | 4 | 5 | 3 | 4 | 7 | 5 | 2 | 1 | 1 | 86 | 5.7 |
| | 1942 | 3 | 8 | 9 | 8 | 3 | 1 | 5 | 5 | 5 | 3 | 5 | 6 | 61 | 3.8 |
| | 1943 | 1 | 2 | 6 | 8 | 3 | 5 | 4 | 3 | 4 | 2 | 3 | — | 41 | 2.5 |
| | 1944 | 4 | 1 | 3 | 2 | 3 | 3 | 4 | 1 | — | — | — | 6 | 27 | 1.6 |
| | 1945 | 9 | 10 | 11 | 6 | 6 | 3 | 1 | — | — | 5 | 3 | 3 | 57 | 3.3 |
| Епидемичен енцефалит — Encéphalite épidémique | 1941 | — | — | — | — | — | — | — | — | 1 | 1 | — | — | 2 | 0.1 |
| | 1942 | — | 1 | — | — | 1 | — | — | — | — | — | — | — | 2 | 0.1 |
| | 1943 | 1 | — | — | — | 2 | — | — | — | — | 1 | — | — | 4 | 0.2 |
| | 1944 | — | — | — | — | — | — | — | — | — | — | — | 1 | 1 | 0.1 |
| | 1945 | — | — | — | — | 1 | — | — | — | 1 | 1 | — | — | 3 | 0.2 |
| Детски паралич — Paralyse infantile | 1941 | 2 | 1 | 2 | — | 2 | 8 | 34 | 37 | 25 | 11 | 5 | 2 | 129 | 8.6 |
| | 1942 | 1 | — | — | 2 | — | 9 | 7 | 8 | 6 | 2 | 4 | — | 39 | 2.5 |
| | 1943 | — | — | — | — | 1 | 4 | 9 | 3 | 8 | 1 | 3 | — | 29 | 1.8 |
| | 1944 | — | 2 | 1 | 1 | 1 | 1 | 4 | 4 | 2 | 6 | 2 | 3 | 27 | 1.6 |
| | 1945 | 2 | — | 2 | — | 4 | 10 | 14 | 11 | 1 | 4 | 2 | 1 | 51 | 3.0 |
| Бяс — Rage | 1941 | — | — | — | 1 | — | — | 1 | — | — | 1 | — | — | 4 | 0.3 |
| | 1942 | — | — | — | — | — | — | — | — | 1 | — | 1 | — | 2 | 0.1 |
| | 1943 | — | — | — | — | — | — | — | 1 | — | — | — | — | 1 | 0.1 |
| | 1944 | — | — | — | — | 2 | — | — | — | — | — | — | 1 | 3 | 0.2 |
| | 1945 | 2 | — | — | 3 | 2 | 1 | 1 | 1 | 1 | 1 | 1 | 1 | 14 | 0.8 |
| Всичко в градовете — Total dans les villes | 1941 | 441 | 344 | 248 | 167 | 176 | 342 | 342 | 503 | 458 | 442 | 561 | 593 | 4 617 | 307.8 |
| | 1942 | 346 | 244 | 277 | 207 | 164 | 197 | 210 | 356 | 577 | 1 225 | 1 161 | 789 | 5 753 | 360.7 |
| | 1943 | 272 | 266 | 258 | 195 | 166 | 141 | 178 | 253 | 352 | 409 | 441 | 323 | 3 259 | 199.7 |
| | 1944 | 265 | 191 | 149 | 112 | 140 | 104 | 136 | 134 | 218 | 310 | 439 | 401 | 2 599 | 155.1 |
| | 1945 | 296 | 293 | 309 | 241 | 212 | 237 | 288 | 465 | 728 | 1 364 | 1 313 | 860 | 6 611 | 385.9 |

5. Заболели от остри заразни болести в страната през 1941—1945 год. по месеци

Malades à la suite de maladies contagieuses aiguës dans le pays en 1941—1945 par mois

(Продължение и край)

(Suite et fin)

| Болести — Maladies | Години — Années | Месеци — Mois | | | | | | | | | | | | Всичко Total | |
|---|-----------------|----------------|------------------|-----------|-------------|---------|----------|-------------|-------------|---------------------|------------------|------------------|-------------------|--------------|-----------------------------|
| | | Януари Janvier | Февруари Février | Март Mars | Април Avril | Май Mai | Юни Juin | Юли Juillet | Август Août | Септември Septembre | Октомври Octobre | Ноември Novembre | Декември Décembre | Брой Nombre | На 100,000 жители habitants |
| | | | | | | | | | | | | | | | |
| В селата — Dans les villages | | | | | | | | | | | | | | | |
| Петнист тиф — Typhus exanthématique | 1941 | 15 | 17 | 39 | 50 | 27 | 38 | 8 | 2 | 3 | 1 | 7 | 47 | 254 | 4.4 |
| | 1942 | 22 | 146 | 135 | 152 | 68 | 21 | 10 | 5 | 2 | — | 13 | 47 | 621 | 12.0 |
| | 1943 | 68 | 72 | 90 | 73 | 45 | 43 | 23 | 18 | 3 | 11 | 16 | 36 | 498 | 9.6 |
| | 1944 | 209 | 228 | 274 | 154 | 187 | 68 | 21 | 7 | 4 | 18 | 3 | 27 | 1 200 | 23.0 |
| | 1945 | 157 | 165 | 247 | 193 | 96 | 46 | 20 | 9 | 20 | 22 | 14 | 34 | 1 023 | 19.5 |
| Кореман тиф и паратиф — Fièvre typhoïde et paratyphoïde | 1941 | 43 | 22 | 34 | 47 | 51 | 53 | 124 | 143 | 162 | 72 | 50 | 34 | 835 | 16.1 |
| | 1942 | 51 | 22 | 43 | 27 | 36 | 46 | 38 | 59 | 83 | 72 | 45 | 28 | 550 | 10.6 |
| | 1943 | 7 | 6 | 8 | 7 | 12 | 22 | 42 | 54 | 36 | 22 | 19 | 16 | 251 | 4.8 |
| | 1944 | 12 | 15 | 7 | 15 | 24 | 7 | 16 | 22 | 22 | 29 | 19 | 18 | 206 | 4.0 |
| | 1945 | 21 | 9 | 19 | 28 | 20 | 14 | 23 | 39 | 78 | 43 | 54 | 26 | 374 | 7.1 |
| Скарлатина — Scarlatine | 1941 | 338 | 357 | 351 | 218 | 190 | 215 | 188 | 293 | 404 | 432 | 485 | 590 | 4 061 | 78.0 |
| | 1942 | 423 | 337 | 273 | 235 | 217 | 160 | 194 | 254 | 442 | 1 032 | 1 189 | 757 | 5 563 | 107.6 |
| | 1943 | 227 | 203 | 193 | 105 | 72 | 103 | 125 | 190 | 248 | 174 | 179 | 121 | 1 945 | 37.4 |
| | 1944 | 176 | 116 | 108 | 53 | 72 | 63 | 60 | 77 | 68 | 97 | 91 | 79 | 1 060 | 20.4 |
| | 1945 | 83 | 73 | 96 | 62 | 45 | 56 | 83 | 192 | 226 | 666 | 778 | 479 | 2 839 | 54.3 |
| Дифтерия — Diphtérie | 1941 | 131 | 108 | 99 | 81 | 91 | 54 | 76 | 87 | 126 | 99 | 117 | 133 | 1 202 | 23.1 |
| | 1942 | 96 | 97 | 109 | 87 | 67 | 59 | 60 | 108 | 194 | 499 | 505 | 362 | 2 243 | 43.4 |
| | 1943 | 131 | 98 | 79 | 50 | 42 | 56 | 94 | 168 | 311 | 296 | 309 | 296 | 1 930 | 37.1 |
| | 1944 | 302 | 240 | 195 | 100 | 101 | 70 | 86 | 175 | 261 | 357 | 459 | 326 | 2 673 | 53.3 |
| | 1945 | 284 | 218 | 172 | 116 | 98 | 90 | 101 | 226 | 378 | 587 | 563 | 337 | 3 170 | 60.6 |
| Дизентерия — Dysentérie | 1941 | 4 | 3 | 6 | 7 | 7 | 14 | 54 | 89 | 38 | 10 | 4 | 3 | 239 | 4.6 |
| | 1942 | 2 | 6 | 2 | 3 | 1 | 11 | 10 | 43 | 39 | 24 | 13 | 1 | 155 | 3.0 |
| | 1943 | — | 2 | — | — | 1 | 1 | 8 | 16 | 9 | 2 | — | 1 | 40 | 0.8 |
| | 1944 | 5 | — | 2 | 1 | 1 | — | 13 | 37 | 19 | 11 | 9 | 2 | 100 | 1.9 |
| | 1945 | 3 | 2 | 5 | 3 | 12 | 27 | 199 | 270 | 75 | 21 | 11 | — | 628 | 12.0 |
| Епидемичен менингит — Méningite épidémique | 1941 | 123 | 73 | 70 | 30 | 22 | 18 | 17 | 14 | 8 | 14 | 9 | 21 | 419 | 8.0 |
| | 1942 | 17 | 14 | 24 | 22 | 23 | 11 | 9 | 4 | 5 | 8 | 9 | 14 | 160 | 3.1 |
| | 1943 | 1 | 6 | 10 | 7 | 7 | 7 | 4 | 5 | 6 | 4 | 1 | 4 | 62 | 1.2 |
| | 1944 | 11 | 4 | 13 | 18 | 9 | 6 | 10 | 2 | 2 | 6 | 7 | 5 | 93 | 1.8 |
| | 1945 | 14 | 16 | 27 | 15 | 18 | 9 | 5 | 7 | 7 | 5 | 10 | 6 | 139 | 2.7 |
| Епидемичен енцефалит — Encéphalite épidémique | 1941 | — | 1 | — | — | — | — | — | — | 2 | 1 | — | — | 4 | 0.1 |
| | 1942 | — | — | 1 | — | — | 2 | — | — | 1 | — | 1 | 1 | 6 | 0.1 |
| | 1943 | 3 | — | 1 | — | — | — | 1 | 1 | — | — | 1 | — | 7 | 0.1 |
| | 1944 | 1 | — | — | — | 1 | 1 | — | — | — | — | — | — | 3 | 0.1 |
| | 1945 | — | — | — | — | — | — | — | 1 | 1 | — | — | — | 2 | 0.0 |
| Детски паралич — Paralyse infantile | 1941 | 1 | — | 1 | 3 | 10 | 13 | 36 | 70 | 89 | 63 | 27 | 12 | 325 | 6.2 |
| | 1942 | 9 | 11 | 11 | 2 | 5 | 14 | 11 | 16 | 15 | 19 | 15 | 6 | 134 | 2.6 |
| | 1943 | 1 | 5 | 3 | 2 | 4 | 10 | 34 | 14 | 11 | 11 | 3 | 5 | 103 | 2.0 |
| | 1944 | 5 | 3 | 3 | 5 | 5 | 10 | 14 | 9 | 6 | 7 | 5 | 3 | 75 | 1.4 |
| | 1945 | 1 | 5 | 5 | 6 | 6 | 11 | 16 | 22 | 19 | 9 | 8 | 7 | 115 | 2.2 |
| Бяс — Rage | 1941 | 1 | — | 2 | 1 | — | 1 | 2 | 3 | 2 | 3 | — | — | 15 | 0.3 |
| | 1942 | 2 | — | — | 1 | — | — | 3 | 4 | 2 | — | 2 | 1 | 15 | 0.3 |
| | 1943 | 3 | 1 | — | — | 1 | — | 1 | 2 | — | — | — | — | 8 | 0.2 |
| | 1944 | — | 1 | 1 | 1 | 1 | — | — | 3 | — | 3 | 1 | — | 11 | 0.2 |
| | 1945 | 1 | — | 1 | 1 | 1 | 1 | 1 | 4 | 2 | 2 | 1 | — | 15 | 0.3 |
| Всичко в селата — Total dans les villages | 1941 | 656 | 581 | 602 | 437 | 398 | 406 | 505 | 701 | 834 | 695 | 699 | 840 | 7 354 | 141.3 |
| | 1942 | 622 | 633 | 598 | 529 | 417 | 324 | 335 | 493 | 783 | 1 704 | 1 792 | 1 217 | 9 447 | 182.7 |
| | 1943 | 441 | 393 | 384 | 244 | 184 | 242 | 332 | 468 | 624 | 520 | 528 | 479 | 4 844 | 93.2 |
| | 1944 | 721 | 607 | 694 | 347 | 401 | 225 | 220 | 332 | 382 | 528 | 594 | 460 | 5 421 | 104.1 |
| | 1945 | 564 | 488 | 572 | 424 | 296 | 254 | 348 | 769 | 806 | 1 356 | 1 439 | 889 | 8 305 | 158.7 |
| Общо — Total général | 1941 | 1 097 | 925 | 850 | 604 | 574 | 748 | 847 | 1 204 | 1 292 | 1 137 | 1 260 | 1 433 | 11 971 | 178.5 |
| | 1942 | 963 | 877 | 875 | 736 | 581 | 521 | 545 | 849 | 1 360 | 2 929 | 2 953 | 2 006 | 15 200 | 224.7 |
| | 1943 | 713 | 664 | 642 | 439 | 350 | 383 | 510 | 721 | 976 | 929 | 969 | 807 | 8 103 | 118.7 |
| | 1944 | 986 | 798 | 753 | 459 | 541 | 329 | 356 | 466 | 600 | 838 | 1 033 | 861 | 8 020 | 116.5 |
| | 1945 | 860 | 786 | 881 | 665 | 503 | 491 | 736 | 1 234 | 1 534 | 2 720 | 2 752 | 1 749 | 14 916 | 214.8 |

6. Заболели и умрели от остри заразни болести в Голяма София през 1941—1945 години
по възраст на заболелите лица

Malades et décédés à la suite de maladies contagieuses aiguës à Sofia avec la banlieue en 1941—1945 d'après l'âge
des personnes malades

| Болести — Maladies | Възраст в навършени години — Age en années révolues | | | | | | | | | | | и по- вече et plus | Всичко Total | |
|---|---|-----|-----|-----|-------|-------|-------|-------|-------|-------|----|--------------------------|-----------------|--|
| | 0—1 | 1—4 | 0—4 | 5—9 | 10—14 | 15—19 | 20—29 | 30—39 | 40—49 | 50—59 | 60 | | | |
| Заболели — Malades | | | | | | | | | | | | | | |
| Петнист тиф — Typhus exanthématique | 1941 | — | — | — | 1 | 3 | 1 | — | 3 | 2 | 2 | — | 12 | |
| | 1942 | — | — | — | — | — | 1 | — | — | 1 | — | — | 2 | |
| | 1943 | — | — | — | 1 | 1 | 3 | 6 | 2 | 1 | 2 | — | 16 | |
| | 1944 | — | — | — | — | — | 5 | 11 | 8 | 5 | 2 | — | 31 | |
| | 1945 | — | 3 | 3 | 8 | 17 | 12 | 19 | 7 | 7 | 3 | 1 | 77 | |
| Кореман тиф — Fièvre typhoïde . . . | 1941 | — | 10 | 10 | 19 | 24 | 49 | 43 | 32 | 14 | 3 | — | 194 | |
| | 1942 | — | 7 | 7 | 22 | 33 | 84 | 83 | 50 | 24 | 7 | 2 | 312 | |
| | 1943 | — | 4 | 4 | 8 | 9 | 29 | 34 | 24 | 20 | 3 | 4 | 135 | |
| | 1944 | — | — | — | 2 | 3 | 13 | 10 | 1 | 4 | — | 1 | 34 | |
| | 1945 | — | 4 | 4 | 13 | 11 | 20 | 59 | 28 | 12 | 5 | 3 | 155 | |
| Паратиф В — Paratyphoïde В | 1941 | — | — | — | 4 | 5 | 7 | 14 | 3 | 1 | — | — | 34 | |
| | 1942 | — | 3 | 3 | 9 | 6 | 9 | 6 | 5 | 4 | — | 1 | 43 | |
| | 1943 | — | 2 | 2 | 1 | 7 | 1 | 6 | 2 | — | 1 | — | 20 | |
| | 1944 | — | — | — | — | — | 1 | — | 2 | — | — | — | 3 | |
| | 1945 | 1 | 3 | 4 | 6 | 14 | 6 | 21 | 6 | 3 | — | — | 60 | |
| Скарлатина — Scarlatine | 1941 | 4 | 257 | 261 | 393 | 169 | 74 | 57 | 21 | 11 | 1 | — | 987 | |
| | 1942 | 3 | 304 | 307 | 586 | 222 | 92 | 72 | 33 | 16 | — | 2 | 1 330 | |
| | 1943 | 2 | 170 | 172 | 261 | 111 | 42 | 48 | 12 | 5 | 1 | — | 652 | |
| | 1944 | 1 | 22 | 23 | 20 | 16 | 2 | 4 | 3 | 2 | — | — | 70 | |
| | 1945 | 18 | 345 | 363 | 678 | 388 | 93 | 53 | 45 | 15 | 3 | 1 | 1 639 | |
| Дифтерия — Diphthérie | 1941 | 9 | 82 | 91 | 79 | 40 | 28 | 33 | 15 | 4 | — | 1 | 291 | |
| | 1942 | 15 | 107 | 122 | 136 | 78 | 55 | 54 | 20 | 5 | — | — | 470 | |
| | 1943 | 15 | 171 | 186 | 123 | 61 | 57 | 87 | 37 | 21 | 6 | 2 | 580 | |
| | 1944 | 12 | 117 | 129 | 62 | 24 | 24 | 48 | 15 | 11 | 2 | 2 | 317 | |
| | 1945 | 28 | 249 | 277 | 139 | 68 | 105 | 204 | 70 | 29 | 8 | 1 | 901 | |
| Дизентерия — Dysentérie | 1941 | 6 | 10 | 16 | 1 | — | — | — | 2 | 1 | — | 1 | 21 | |
| | 1942 | — | — | — | — | — | — | — | 1 | — | 1 | — | 2 | |
| | 1943 | — | — | — | — | — | — | 1 | 1 | — | — | — | 2 | |
| | 1944 | — | — | — | — | — | — | — | — | — | — | — | — | |
| | 1945 | 1 | 13 | 14 | 3 | 3 | 2 | 4 | 4 | 6 | — | 5 | 41 | |
| Епидемичен менингит — Méningite épidémique | 1941 | 2 | 5 | 7 | 1 | 4 | — | 1 | 4 | — | — | — | 17 | |
| | 1942 | 8 | 7 | 15 | 2 | — | 1 | 1 | 1 | 1 | 1 | — | 22 | |
| | 1943 | 6 | 5 | 11 | 2 | 3 | 2 | 1 | — | — | — | — | 19 | |
| | 1944 | 1 | 1 | 2 | — | — | 1 | — | — | — | — | — | 3 | |
| | 1945 | 9 | 5 | 14 | 2 | 3 | 2 | — | 2 | — | — | — | 23 | |
| Детски паралич — Paralysie infantile | 1941 | 1 | 33 | 34 | 20 | 7 | 1 | — | — | — | — | — | 62 | |
| | 1942 | 1 | 9 | 10 | 2 | 2 | 1 | — | — | — | — | — | 15 | |
| | 1943 | 1 | 3 | 4 | — | 1 | — | — | — | — | — | — | 5 | |
| | 1944 | — | 3 | 3 | 2 | — | 1 | — | — | — | — | — | 6 | |
| | 1945 | 2 | 21 | 23 | 4 | 5 | — | — | — | — | — | — | 32 | |
| Брусница — Rougeole | 1941 | 29 | 271 | 300 | 508 | 136 | 58 | 32 | 8 | 2 | 1 | — | 1 045 | |
| | 1942 | 7 | 15 | 22 | 30 | 6 | 3 | 9 | 1 | — | — | — | 71 | |
| | 1943 | 6 | 98 | 104 | 154 | 28 | 9 | 9 | — | 3 | — | — | 307 | |
| | 1944 | 1 | 8 | 9 | 11 | 4 | 2 | 2 | — | — | — | — | 28 | |
| | 1945 | 20 | 280 | 300 | 594 | 180 | 24 | 33 | 12 | — | — | — | 1 143 | |

6. Заболели и умрели от остри заразни болести в Голяма София през 1941—1945 години
по възраст на заболялите лица

Malades et décédés à la suite de maladies contagieuses aiguës à Sofia avec la banlieue en 1941—1945 d'après l'âge des personnes malades

| Болести — Maladies | Възраст в навършени години — Age en années révolues | | | | | | | | | | | | Всичко Total |
|---|---|-----|-------|-------|-------|-------|-------|-------|-------|-------|-----------------------------|----|-----------------|
| | 0—1 | 1—4 | 0—4 | 5—9 | 10—14 | 15—19 | 20—29 | 30—39 | 40—49 | 50—59 | 60 и по- вече et plus | | |
| Заболели — Malades | | | | | | | | | | | | | |
| Рубеола — Roubéole | 1941 | 5 | 80 | 85 | 215 | 144 | 47 | 21 | 5 | 2 | — | — | 519 |
| | 1942 | 2 | 9 | 11 | 10 | 9 | 2 | 1 | — | — | — | — | 33 |
| | 1943 | — | 5 | 5 | 7 | 2 | — | 1 | — | — | — | — | 15 |
| | 1944 | — | — | — | — | — | — | 1 | — | — | — | — | 1 |
| | 1945 | — | 1 | 1 | 4 | 4 | 2 | — | — | 1 | — | — | 12 |
| Заушка — Oreillons | 1941 | — | 18 | 18 | 107 | 29 | 17 | 21 | 3 | 2 | — | — | 197 |
| | 1942 | 2 | 15 | 17 | 64 | 36 | 9 | 59 | 2 | 1 | — | — | 188 |
| | 1943 | 1 | 68 | 69 | 263 | 92 | 49 | 42 | 27 | 1 | 1 | — | 544 |
| | 1944 | — | 2 | 2 | 19 | 15 | 3 | 23 | 6 | 2 | — | — | 70 |
| | 1945 | 3 | 59 | 62 | 232 | 195 | 54 | 114 | 35 | 6 | 2 | 1 | 701 |
| Лоша кашлица — Coqueluche | 1941 | 85 | 280 | 365 | 91 | 3 | 1 | 1 | 1 | — | — | — | 462 |
| | 1942 | 70 | 201 | 271 | 126 | 8 | 2 | 2 | — | — | — | — | 409 |
| | 1943 | 40 | 142 | 182 | 70 | 2 | — | 2 | 1 | — | — | — | 257 |
| | 1944 | 2 | 6 | 8 | 2 | — | — | — | — | — | — | — | 10 |
| | 1945 | 47 | 127 | 174 | 98 | 6 | — | 1 | — | 1 | — | — | 280 |
| Лещенка — Varicelle | 1941 | 50 | 102 | 152 | 161 | 26 | 3 | 1 | — | — | — | — | 343 |
| | 1942 | 9 | 114 | 123 | 384 | 59 | 14 | 3 | 3 | — | 1 | — | 587 |
| | 1943 | 8 | 57 | 65 | 204 | 33 | 1 | 1 | 1 | — | — | — | 305 |
| | 1944 | 1 | 5 | 6 | 40 | 9 | — | 1 | 2 | — | — | — | 58 |
| | 1945 | 82 | 94 | 176 | 242 | 68 | 9 | 3 | — | 1 | — | — | 499 |
| Червен вятър — Erysipèle | 1941 | 3 | 2 | 5 | 5 | 3 | 17 | 50 | 33 | 50 | 35 | 34 | 232 |
| | 1942 | 4 | 7 | 11 | 5 | 4 | 8 | 29 | 24 | 33 | 21 | 15 | 150 |
| | 1943 | 3 | 1 | 4 | 1 | 7 | 8 | 16 | 17 | 35 | 17 | 26 | 131 |
| | 1944 | 1 | 1 | 2 | — | 1 | 1 | 8 | 6 | 11 | 9 | 4 | 42 |
| | 1945 | 2 | 2 | 4 | 2 | 7 | 13 | 45 | 38 | 31 | 19 | 17 | 176 |
| Тетанус — Tetanus | 1941 | — | — | — | 1 | — | — | 1 | — | 1 | 1 | — | 4 |
| | 1942 | — | — | — | — | — | 1 | 1 | — | — | 2 | — | 4 |
| | 1943 | — | 1 | 1 | — | 1 | 1 | 3 | 1 | — | 1 | — | 8 |
| | 1944 | — | — | — | — | — | — | — | — | — | — | — | — |
| | 1945 | 1 | — | 1 | 1 | — | 1 | 1 | — | — | — | — | 4 |
| Други и смесени форми — Formes mixtes et autres | 1941 | 3 | 17 | 20 | 20 | 9 | 3 | 4 | 1 | 1 | — | 1 | 59 |
| | 1942 | 1 | 33 | 34 | 28 | 3 | 2 | — | 2 | 1 | 1 | — | 71 |
| | 1943 | 5 | 12 | 17 | 8 | 3 | 4 | 5 | 5 | 1 | 2 | — | 45 |
| | 1944 | — | 1 | 1 | 1 | 1 | — | 1 | — | — | 1 | 1 | 6 |
| | 1945 | 2 | 12 | 14 | 16 | 7 | 1 | 3 | 1 | 2 | — | 1 | 45 |
| Всичко — Total | 1941 | 197 | 1 167 | 1 364 | 1 626 | 602 | 306 | 279 | 131 | 91 | 43 | 37 | 4 479 |
| | 1942 | 122 | 831 | 953 | 1 404 | 466 | 234 | 320 | 142 | 86 | 34 | 20 | 3 709 |
| | 1943 | 87 | 739 | 826 | 1 103 | 361 | 206 | 262 | 130 | 87 | 34 | 32 | 3 041 |
| | 1944 | 19 | 166 | 185 | 159 | 73 | 53 | 109 | 43 | 35 | 14 | 8 | 679 |
| | 1945 | 216 | 1 218 | 1 434 | 2 042 | 976 | 344 | 560 | 248 | 114 | 40 | 30 | 5 788 |

6. Заболели и умрели от остри заразни болести в Голяма София през 1941—1945 години
по възраст на заболелите лица

Malades et décédés à la suite de maladies contagieuses aiguës à Sofia avec la banlieue en 1941—1945 d'après l'âge
des personnes malades

| Болести — Maladies | Възраст в навършени години — Age en années révolues | | | | | | | | | | | Всичко Total | |
|--|---|-----|-----|-----|-------|-------|-------|-------|-------|-------|--------------------------|-----------------|-----|
| | 0—1 | 1—4 | 0—4 | 5—9 | 10—14 | 15—19 | 20—29 | 30—39 | 40—49 | 50—59 | и по- вече et plus | | |
| Умрели — Décédés | | | | | | | | | | | | | |
| Рубеола — Roubéole | 1941 | — | 1 | 1 | — | — | — | — | — | — | — | — | 1 |
| | 1942 | — | — | — | — | — | — | — | — | — | — | — | — |
| | 1943 | — | — | — | — | — | — | — | — | — | — | — | — |
| | 1944 | — | — | — | — | — | — | — | — | — | — | — | — |
| | 1945 | — | — | — | — | — | — | — | — | — | — | — | — |
| Заушка — Oreillons | 1941 | — | — | — | — | — | — | — | — | — | — | — | — |
| | 1942 | — | — | — | — | — | — | — | — | — | — | — | — |
| | 1943 | 1 | — | 1 | — | — | — | — | — | — | — | — | 1 |
| | 1944 | — | — | — | — | — | — | — | — | — | — | — | — |
| | 1945 | — | — | — | — | — | — | — | — | — | — | — | — |
| Лоша кашлица — Coqueluche | 1941 | 3 | 7 | 10 | — | — | — | — | — | — | — | — | 10 |
| | 1942 | 8 | 2 | 10 | 1 | — | — | — | — | — | — | — | 11 |
| | 1943 | 3 | — | 3 | 1 | — | — | — | — | — | — | — | 4 |
| | 1944 | 2 | — | 2 | — | — | — | — | — | — | — | — | 2 |
| | 1945 | 1 | — | 1 | — | — | — | — | — | — | — | — | 1 |
| Лещенка — Varicelle | 1941 | — | — | — | — | — | — | — | — | — | — | — | — |
| | 1942 | — | — | — | — | — | — | — | — | — | — | — | — |
| | 1943 | — | — | — | — | — | — | — | — | — | — | — | — |
| | 1944 | — | — | — | — | — | — | — | — | — | — | — | — |
| | 1945 | — | — | — | — | — | — | — | — | — | — | — | — |
| Червен вятър — Erysipèle | 1941 | 1 | — | 1 | — | — | — | — | 1 | 1 | 2 | 3 | 8 |
| | 1942 | — | — | — | — | — | — | — | — | — | — | — | — |
| | 1943 | 1 | — | 1 | — | — | — | — | — | — | — | 1 | 2 |
| | 1944 | 1 | — | 1 | — | — | — | — | — | 1 | — | — | 2 |
| | 1945 | — | — | — | — | — | — | — | — | — | — | 1 | 1 |
| Тетанус — Tetanus | 1941 | — | — | — | — | — | — | 1 | — | 1 | — | — | 2 |
| | 1942 | — | — | — | — | — | — | — | — | — | 1 | — | 1 |
| | 1943 | — | — | — | — | — | 1 | 1 | 1 | — | 1 | — | 4 |
| | 1944 | — | — | — | — | — | — | — | — | — | — | — | — |
| | 1945 | 1 | — | 1 | 1 | — | 1 | — | — | — | — | — | 3 |
| Други и смесени форми — Formes mixtes et autres | 1941 | 3 | 4 | 7 | 2 | — | — | 2 | — | 1 | — | 1 | 13 |
| | 1942 | 1 | 4 | 5 | — | — | 1 | — | 2 | — | — | — | 8 |
| | 1943 | 5 | — | 5 | — | — | — | 3 | 1 | — | — | — | 9 |
| | 1944 | — | — | — | — | — | — | — | — | — | — | — | — |
| | 1945 | 1 | 3 | 4 | — | 1 | — | — | — | — | — | — | 5 |
| Всичко — Total | 1941 | 10 | 78 | 88 | 24 | 4 | 1 | 9 | 5 | 5 | 2 | 5 | 143 |
| | 1942 | 16 | 32 | 48 | 15 | 5 | 9 | 7 | 10 | 1 | 2 | — | 97 |
| | 1943 | 17 | 14 | 31 | 6 | 4 | 3 | 10 | 5 | 3 | 1 | 1 | 64 |
| | 1944 | 6 | 7 | 13 | 4 | 1 | 1 | 1 | — | 1 | 2 | — | 23 |
| | 1945 | 15 | 27 | 42 | 7 | 6 | 6 | 9 | 7 | 4 | 2 | 2 | 85 |

6. Заболели и умрели от остри заразни болести в Голяма София през 1941—1945 години
по възраст на заболялите лица

Malades et décédés à la suite de maladies contagieuses aiguës à Sofia avec la banlieue en 1941—1945 d'après l'âge
des personnes malades

| Болести — Maladies | Възраст в навършени години — Age en années révolues | | | | | | | | | | | и по- вече et plus | Всичко Total | | |
|--|---|--------|--------|--------|-------|-------|--------|-------|--------|-------|--------|--------------------------|-----------------|--------|------|
| | 0—1 | 1—4 | 0—4 | 5—9 | 10—14 | 15—19 | 20—29 | 30—39 | 40—49 | 50—59 | 60 | | | | |
| Умрели на 100 заболели — Décédés pour 100 malades | | | | | | | | | | | | | | | |
| Петни тиф — Typhus exanthématique | 1941 | — | — | — | — | — | — | — | — | — | — | — | — | | — |
| | 1942 | — | — | — | — | — | — | — | — | — | — | — | — | | — |
| | 1943 | — | — | — | — | — | — | — | — | — | — | — | — | | — |
| | 1944 | — | — | — | — | — | — | — | — | — | 100·00 | — | — | | 6·45 |
| | 1945 | — | — | — | — | — | — | — | 42·86 | 42·86 | 33·33 | — | — | | 9·09 |
| Коремн тиф — Fièvre typhoïde | 1941 | — | — | — | — | — | 2·04 | 13·95 | 6·25 | 7·14 | — | — | | 5·15 | |
| | 1942 | — | — | — | — | 3·03 | 5·95 | 6·02 | 10·00 | 4·17 | 14·29 | — | | 5·77 | |
| | 1943 | — | — | — | — | — | 6·90 | 11·76 | 8·33 | 15·00 | — | — | | 8·15 | |
| | 1944 | — | — | — | — | — | — | 10·00 | — | — | — | — | | 2·94 | |
| | 1945 | — | — | — | — | 9·09 | 5·00 | 8·47 | — | 8·33 | 20·00 | 33·33 | | 6·45 | |
| Паратиф В — Paratyphoïde В | 1941 | — | — | — | — | 20·00 | — | — | — | — | — | — | | 2·94 | |
| | 1942 | — | — | — | — | — | — | — | 40·00 | — | — | — | | 4·65 | |
| | 1943 | — | — | — | — | — | — | — | — | — | — | — | | — | |
| | 1944 | — | — | — | — | — | — | — | — | — | — | — | | — | |
| | 1945 | — | — | — | — | — | — | 9·52 | 16·67 | — | — | — | | 5·00 | |
| Скарлатина — Scarlatine | 1941 | — | 17·51 | 17·24 | 3·31 | 0·59 | — | — | — | 9·09 | — | — | | 6·08 | |
| | 1942 | 33·33 | 5·59 | 5·86 | 1·71 | 1·35 | 2·17 | 2·78 | — | — | — | — | | 2·63 | |
| | 1943 | — | 1·76 | 1·74 | 1·15 | 1·80 | — | 2·08 | — | — | — | — | | 1·38 | |
| | 1944 | — | — | — | — | — | — | — | — | — | — | — | | — | |
| | 1945 | 5·56 | 1·45 | 1·65 | 0·29 | 0·26 | 1·08 | 1·89 | 4·44 | — | — | — | | 0·79 | |
| Дифтерит — Diphthérie | 1941 | — | 12·20 | 10·99 | 7·59 | — | — | — | — | — | — | — | | 5·50 | |
| | 1942 | 20·00 | 7·48 | 9·02 | 2·94 | 1·28 | — | — | — | — | — | — | | 3·40 | |
| | 1943 | 26·67 | 4·68 | 6·45 | 1·63 | 1·64 | — | 1·15 | 2·70 | — | — | — | | 2·93 | |
| | 1944 | 16·67 | 5·13 | 6·20 | 6·45 | 4·17 | — | — | — | — | — | — | | 4·10 | |
| | 1945 | 21·43 | 5·22 | 6·85 | 2·16 | — | 1·90 | 0·49 | 1·43 | — | — | — | | 2·89 | |
| Дизентерия — Dysentérie | 1941 | 33·33 | 20·00 | 25·00 | — | — | — | — | — | — | — | 100·00 | | 23·81 | |
| | 1942 | — | — | — | — | — | — | — | — | — | — | — | | — | |
| | 1943 | — | — | — | — | — | — | — | — | — | — | — | | — | |
| | 1944 | — | — | — | — | — | — | — | — | — | — | — | | — | |
| | 1945 | — | 23·08 | 21·43 | — | — | — | — | — | — | — | — | | 7·32 | |
| Епидемичен менингит — Méningite épidémique | 1941 | 50·00 | 20·00 | 28·57 | — | — | — | — | 50·00 | — | — | — | | 23·53 | |
| | 1942 | 37·50 | 14·29 | 26·67 | — | — | — | — | 100·00 | — | — | — | | 22·73 | |
| | 1943 | 33·33 | 20·00 | 27·27 | — | 33·33 | — | — | — | — | — | — | | 21·05 | |
| | 1944 | 100·00 | 100·00 | 100·00 | — | — | 100·00 | — | — | — | — | — | | 100·00 | |
| | 1945 | 22·22 | — | 14·29 | — | 66·67 | 50·00 | — | — | — | — | — | | 21·74 | |
| Детски паралич — Paralyse infantile | 1941 | — | 12·12 | 11·76 | 15·00 | 28·57 | — | — | — | — | — | — | | 14·52 | |
| | 1942 | — | — | — | — | — | 100·00 | — | — | — | — | — | | 6·67 | |
| | 1943 | — | 66·67 | 50·00 | — | — | — | — | — | — | — | — | | 40·00 | |
| | 1944 | — | — | — | — | — | — | — | — | — | — | — | | — | |
| | 1945 | — | 9·52 | 8·70 | — | 20·00 | — | — | — | — | — | — | | 9·38 | |
| Брусница — Rougeole | 1941 | — | 1·48 | 1·33 | — | — | — | — | — | — | — | — | | 0·38 | |
| | 1942 | — | — | — | — | — | — | — | — | — | — | — | | — | |
| | 1943 | 16·67 | — | 0·96 | — | — | — | — | — | — | — | — | | 0·33 | |
| | 1944 | — | — | — | — | — | — | — | — | — | — | — | | — | |
| | 1945 | 15·00 | 0·36 | 1·33 | 0·17 | — | — | — | — | — | — | — | | 0·44 | |

6. Заболели и умрели от остри заразни болести в Голяма София през 1941—1945 години
по възраст на заболелите лица
Malades et décédés à la suite de maladies contagieuses aiguës à Sofia avec la banlieue en 1941—1945 d'après l'âge
des personnes malades

| Болести — Maladies | Възраст в навършени години — Age en années révolues | | | | | | | | | | | и по- вече et plus | Всичко Total |
|---|---|--------|-------|--------|--------|-------|--------|--------|--------|--------|--------|--------------------------|-----------------|
| | 0—1 | 1—4 | 0—4 | 5—9 | 10—14 | 15—19 | 20—29 | 30—39 | 40—49 | 50—59 | 60 | | |
| Умрели на 100 заболели — Décédés pour 100 malades | | | | | | | | | | | | | |
| Рубеола — Roubéole | 1941 | — | 1.25 | 1.18 | — | — | — | — | — | — | — | — | 0.19 |
| | 1942 | — | — | — | — | — | — | — | — | — | — | — | — |
| | 1943 | — | — | — | — | — | — | — | — | — | — | — | — |
| | 1944 | — | — | — | — | — | — | — | — | — | — | — | — |
| | 1945 | — | — | — | — | — | — | — | — | — | — | — | — |
| Заушка — Oreillons. | 1941 | — | — | — | — | — | — | — | — | — | — | — | — |
| | 1942 | — | — | — | — | — | — | — | — | — | — | — | — |
| | 1943 | 100.00 | — | 1.45 | — | — | — | — | — | — | — | — | 0.18 |
| | 1944 | — | — | — | — | — | — | — | — | — | — | — | — |
| | 1945 | — | — | — | — | — | — | — | — | — | — | — | — |
| Лоша кашлица — Coqueluche | 1941 | 3.53 | 2.50 | 2.74 | — | — | — | — | — | — | — | — | 2.16 |
| | 1942 | 11.43 | 0.99 | 3.69 | 0.79 | — | — | — | — | — | — | — | 2.69 |
| | 1943 | 7.50 | — | 1.65 | 1.43 | — | — | — | — | — | — | — | 1.56 |
| | 1944 | 100.00 | — | 25.00 | — | — | — | — | — | — | — | — | 20.00 |
| | 1945 | 2.13 | — | 0.57 | — | — | — | — | — | — | — | — | 0.36 |
| Лещенка — Varicelle | 1941 | — | — | — | — | — | — | — | — | — | — | — | — |
| | 1942 | — | — | — | — | — | — | — | — | — | — | — | — |
| | 1943 | — | — | — | — | — | — | — | — | — | — | — | — |
| | 1944 | — | — | — | — | — | — | — | — | — | — | — | — |
| | 1945 | — | — | — | — | — | — | — | — | — | — | — | — |
| Червен вятър — Erysipèle | 1941 | 33.33 | — | 20.00 | — | — | — | — | 3.03 | 2.00 | 5.71 | 8.82 | 3.45 |
| | 1942 | — | — | — | — | — | — | — | — | — | — | — | — |
| | 1943 | 33.33 | — | 25.00 | — | — | — | — | — | — | — | 3.85 | 1.53 |
| | 1944 | 100.00 | — | 50.00 | — | — | — | — | — | 9.09 | — | — | 4.76 |
| | 1945 | — | — | — | — | — | — | — | — | — | — | 5.88 | 0.57 |
| Тетанус — Tetanus | 1941 | — | — | — | — | — | — | 100.00 | — | 100.00 | — | — | 50.00 |
| | 1942 | — | — | — | — | — | — | — | — | — | 50.00 | — | 25.00 |
| | 1943 | — | — | — | — | — | 100.00 | 33.33 | 100.00 | — | 100.00 | — | 50.00 |
| | 1944 | — | — | — | — | — | — | — | — | — | — | — | — |
| | 1945 | 100.00 | — | 100.00 | 100.00 | — | 100.00 | — | — | — | — | — | 75.00 |
| Други и смесени форми — Formes mixtes et autres | 1941 | 100.00 | 23.53 | 35.00 | 10.00 | — | — | 50.00 | — | 100.00 | — | 100.00 | 22.03 |
| | 1942 | 100.00 | 12.12 | 14.71 | — | — | 50.00 | — | 100.00 | — | — | — | 11.27 |
| | 1943 | 100.00 | — | 29.41 | — | — | — | 60.00 | 20.00 | — | — | — | 20.00 |
| | 1944 | — | — | — | — | — | — | — | — | — | — | — | — |
| | 1945 | 50.00 | 25.00 | 28.57 | — | 14.29 | — | — | — | — | — | — | 11.11 |
| Всичко — Total | 1941 | 5.03 | 6.68 | 6.45 | 1.43 | 0.66 | 0.33 | 3.23 | 3.32 | 5.49 | 4.65 | 13.51 | 3.19 |
| | 1942 | 13.11 | 3.85 | 5.04 | 1.07 | 1.07 | 3.20 | 2.19 | 7.04 | 1.16 | 5.83 | — | 2.62 |
| | 1943 | 19.54 | 1.89 | 3.75 | 0.54 | 1.11 | 1.46 | 3.32 | 3.35 | 3.45 | 2.94 | 3.13 | 2.19 |
| | 1944 | 31.53 | 4.22 | 7.03 | 2.52 | 1.37 | 1.89 | 0.92 | — | 2.25 | 14.29 | — | 3.39 |
| | 1945 | 6.94 | 2.22 | 2.93 | 0.34 | 0.61 | 1.74 | 1.61 | 2.82 | 3.51 | 5.00 | 6.67 | 1.47 |

7. Лечебни и профилактични заведения и институти през 1945 година —

| Области Години | Болници — Hôpitaux | | | | | | Институти за борба против Instituts pour la lutte contre la | | | | | |
|-------------------|-------------------------------|--------------------------------|----------------------------------|---------------------------------|--|-----------------------|--|--|------------------|---|---|--|
| | държавни — de l'Etat | | | | | общински communaux | частни — privés | санаториуми за гърдоболни sanatoriums pour phtysiques | | санаториуми за хирур- гическа туберкулоза sanatoriums pour la tuber- culose chirurgicale | болнични отделения за туберкулозно болни sections hospitalières pour tuberculeux | климатични станции stations climatiques |
| | обща — généraux | | | специални spéciaux | | | | държавни de l'Etat | частни privés | | | |
| | I-во степенни du I-er rang | II-ро степенни du II-e rang | III-то степенни du III-e rang | родилни домове maternités | приют за ду- шевно болни asiles pour aliénés | | | | | | | |

Брой на институти и отделенията —

| | | | | | | | | | | | | |
|-------------------------|-----------|-----------|-----------|-----------|----------|----------|-----------|----------|----------|----------|-----------|----------|
| Бургас | 2 | 2 | 3 | 7 | 1 | — | 6 | — | — | — | 2 | — |
| Варна | 2 | 1 | 7 | 8 | — | 1 | 7 | — | — | 3 | 4 | 2 |
| Враца | 2 | 4 | 5 | 5 | 1 | — | 11 | — | — | — | 2 | 1 |
| Горна Джумая | — | 4 | 1 | 3 | — | — | — | — | — | — | — | — |
| Плевен | 4 | 2 | 9 | 21 | 3 | — | 16 | 2 | — | — | 6 | 2 |
| Пловдив | 2 | 3 | 4 | 14 | 1 | 1 | 7 | 2 | — | 1 | 3 | 1 |
| Русе | 1 | 3 | 2 | 3 | 1 | 1 | 3 | — | — | — | 2 | 1 |
| София | 5 | 5 | 2 | 11 | — | 2 | 16 | 1 | 2 | — | 7 | 2 |
| Стара Загора | 3 | 2 | 3 | 2 | 1 | — | 10 | — | — | — | 4 | — |
| Всичко | 21 | 26 | 36 | 74 | 8 | 5 | 76 | 5 | 2 | 4 | 30 | 9 |
| В градовете | 21 | 25 | 26 | 34 | 3 | 5 | 73 | 3 | — | 4 | 30 | 8 |
| В селата | — | 1 | 10 | 40 | 5 | — | 3 | 2 | 2 | — | — | 1 |
| 1944 | 18 | 24 | 32 | 1 | 8 | 5 | 87 | 6 | 4 | 1 | 16 | 9 |
| 1943 | 18 | 22 | 32 | 1 | 8 | 5 | 101 | 6 | 4 | 1 | 16 | 9 |
| 1942 | 22 | 23 | 32 | 1 | 8 | 4 | 100 | 4 | 4 | 1 | 20 | 9 |
| 1941 | 22 | 23 | 29 | 1 | 7 | 3 | 98 | 4 | 4 | 1 | 16 | 9 |

Брой на леглата —

| | | | | | | | | | | | | |
|-------------------------|--------------|--------------|------------|------------|------------|------------|--------------|--------------|------------|------------|--------------|------------|
| Бургас | 500 | 120 | 62 | 35 | 36 | — | 92 | — | — | — | 72 | — |
| Варна | 600 | 113 | 127 | 75 | — | 20 | 73 | — | — | 350 | 200 | 86 |
| Враца | 390 | 323 | 268 | 14 | 18 | — | 129 | — | — | — | 80 | 40 |
| Горна Джумая | — | 270 | 20 | 16 | — | — | — | — | — | — | — | — |
| Плевен | 1 040 | 170 | 140 | 111 | 117 | — | 331 | 400 | — | — | 210 | 60 |
| Пловдив | 550 | 150 | 72 | 93 | 40 | 115 | 186 | 260 | — | 60 | 344 | 40 |
| Русе | 450 | 230 | 60 | 22 | 186 | 40 | 46 | — | — | — | 142 | 25 |
| София | 1 600 | 500 | 125 | 130 | — | 130 | 403 | 540 | 120 | — | 362 | 76 |
| Стара Загора | 730 | 170 | 35 | 30 | 123 | — | 169 | — | — | — | 320 | — |
| Всичко | 5 860 | 2 046 | 909 | 526 | 520 | 305 | 1 429 | 1 200 | 120 | 410 | 1 730 | 327 |
| В градовете | 5 860 | 1 966 | 774 | 374 | 309 | 305 | 1 374 | 460 | — | 410 | 1 730 | 287 |
| В селата | — | 80 | 135 | 152 | 211 | — | 55 | 740 | 120 | — | — | 40 |
| 1944 | 5 390 | 1 840 | 675 | 150 | 1 135 | 278 | 1 764 | 1 300 | 153 | 380 | — | 301 |
| 1943 | 4 990 | 1 710 | 685 | 150 | 1 135 | 278 | 1 969 | 1 300 | 153 | 380 | — | 301 |
| 1942 | 6 954 | 1 650 | 669 | 165 | 1 174 | 296 | 2 217 | 920 | 163 | 320 | 1 484 | 296 |
| 1941 | 7 005 | 1 700 | 605 | 150 | 1 090 | 158 | 3 451 | 825 | 167 | 320 | 955 | 501 |

Брой на лекуваните болни —

| | | | | | | | | | | | | |
|-------------------------|----------------|---------------|--------------|--------------|--------------|--------------|---------------|--------------|------------|------------|----|--------------|
| Бургас | 18 706 | 680 | 763 | — | 99 | — | 1 806 | — | — | — | 1) | — |
| Варна | 8 783 | 2 937 | 931 | — | — | 704 | 1 214 | — | — | 471 | 1) | 551 |
| Враца | 10 709 | 6 275 | 1 225 | — | 20 | — | 1 483 | — | — | — | 1) | 343 |
| Горна Джумая | — | 3 296 | 456 | — | — | — | — | — | — | — | 1) | — |
| Плевен | 16 160 | 3 070 | 1 760 | — | 671 | — | 3 726 | 1 745 | — | — | 1) | 495 |
| Пловдив | 14 768 | 2 362 | 695 | — | 48 | 325 | 1 765 | 532 | — | 259 | 1) | 39 |
| Русе | 6 446 | 2 604 | 1 141 | — | 709 | 333 | 180 | — | — | — | 1) | 247 |
| София | 17 003 | 9 429 | 1 074 | 4 170 | — | 4 267 | 3 715 | 2 092 | 475 | — | 1) | 1 169 |
| Стара Загора | 14 178 | 2 629 | 514 | — | 345 | — | 1 901 | — | — | — | 1) | — |
| Всичко | 106 753 | 33 282 | 8 559 | 4 170 | 1 892 | 5 629 | 15 790 | 4 369 | 475 | 730 | 1) | 2 844 |
| 1944 | 62 153 | 27 800 | 7 746 | 1 397 | 1 922 | 3 398 | 9 996 | 3 490 | 1 857 | 377 | 1) | 2 509 |
| 1943 | 75 363 | 36 495 | 8 131 | 568 | 1 663 | 3 203 | 21 682 | 2 350 | 662 | 391 | 1) | 2 424 |
| 1942 | 89 366 | 25 794 | 8 158 | 5 563 | — | 2 568 | 31 425 | 4 886 | 919 | 609 | 1) | 2 430 |
| 1941 | 68 324 | 22 492 | 6 753 | 3 940 | 920 | 1 648 | 30 502 | 5 483 | 1 126 | 594 | 2) | 2 337 |

1) Броят на лекуваните болни в тия отделения е включен в броя на лекуваните болни в съответните болници.

2) Данните не са пръвверени.

Etablissements et instituts hospitaliers et prophylactiques en 1945

| туберкулозата tuberculose | | Институти за борба против венерическите болести - Instituts pour la lutte contre les maladies vénériennes | | | | Противомаларични институти Instituts pour la lutte contre le paludisme | Институти за детска хигиена Inst tuts d'hygiène enfantine | | | Régions Administratives Années |
|------------------------------|------------------|---|----------------------------|------------------|--|--|--|--|--|--------------------------------------|
| диспансери dispensaires | | болнични отделения държавни sections hospitalières de l'Etat | диспансери dispensaires | | противосифилистични отряди équipes antisyphilitiques | | приюти за кърмачета asiles pour nourrissons | съвещателни станции stations de consultations | | |
| държавни de l'Etat | частни privés | | държавни de l'Etat | частни privés | | държавни и общински de l'Etat et communales | | частни privés | | |

Nombre des instituts et sections

| | | | | | | | | | | |
|----|---|----|----|---|---|---|----|-----|---|-------------------|
| 4 | — | 1 | — | — | — | 1 | 3 | 43 | — | Bourgas |
| 7 | — | 2 | 1 | — | — | 1 | 2 | 28 | — | Varna |
| 5 | — | 1 | — | — | — | — | — | 69 | — | Vratza |
| 2 | — | — | — | — | — | — | — | 9 | — | Gorna Djoumaya |
| 4 | — | 2 | — | — | — | — | 1 | 90 | — | Pléven |
| 5 | 1 | 1 | — | 1 | — | — | 3 | 32 | 1 | Plovdiv |
| 3 | — | 1 | 1 | — | — | — | 1 | 16 | — | Roussé |
| 8 | — | 3 | — | — | — | — | 5 | 55 | 1 | Sofia |
| 8 | — | 2 | — | — | — | — | — | 50 | — | Stara Zagora |
| 46 | 1 | 13 | 2 | 1 | 2 | 2 | 15 | 392 | 2 | Total |
| 46 | 1 | 13 | 2 | 1 | 2 | 2 | 15 | 90 | 2 | Dans les villes |
| — | — | — | — | — | — | — | — | 302 | — | Dans les villages |
| 41 | 1 | 10 | 2 | 1 | 2 | 1 | 7 | 392 | 2 | 1944 |
| 30 | 1 | 9 | 2 | 1 | 2 | 1 | 7 | 377 | 2 | 1943 |
| 38 | 3 | 10 | 26 | 1 | 2 | 1 | 14 | 649 | 4 | 1942 |
| 26 | 2 | 11 | 13 | 1 | 2 | 1 | 14 | 771 | 4 | 1941 |

Nombre des lits

| | | | | | | | | | | |
|---|---|-----|---|---|---|---|-------|---|---|-------------------|
| — | — | 25 | — | — | — | — | 122 | — | — | Bourgas |
| — | — | 49 | — | — | — | — | 100 | — | — | Varna |
| — | — | 35 | — | — | — | — | — | — | — | Vratza |
| — | — | — | — | — | — | — | — | — | — | Gorna Djoumaya |
| — | — | 63 | — | — | — | — | 50 | — | — | Pléven |
| — | — | 34 | — | — | — | — | 110 | — | — | Plovdiv |
| — | — | 40 | — | — | — | — | 30 | — | — | Roussé |
| — | — | 200 | — | — | — | — | 450 | — | — | Sofia |
| — | — | 18 | — | — | — | — | — | — | — | Stara Zagora |
| — | — | 464 | — | — | — | — | 862 | — | — | Total |
| — | — | 464 | — | — | — | — | 862 | — | — | Dans les villes |
| — | — | — | — | — | — | — | — | — | — | Dans les villages |
| — | — | — | — | — | — | — | 2)284 | — | — | 1944 |
| — | — | — | — | — | — | — | 284 | — | — | 1943 |
| — | — | 263 | — | — | — | — | 827 | — | — | 1942 |
| — | — | 355 | — | — | — | — | 870 | — | — | 1941 |

Nombre des malades soignés

| | | | | | | | | | | |
|--------|-------|--------|-------|-----|----|--------|---|---------|-------|----------------|
| 3 155 | — | 593 | — | — | — | 4 001 | — | 12 849 | — | Bourgas |
| 3 662 | — | 623 | 601 | — | 27 | 887 | — | 11 987 | — | Varna |
| 3 850 | — | 876 | — | — | — | — | — | 20 084 | — | Vratza |
| 950 | — | — | — | — | — | — | — | 2 988 | — | Gorna Djoumaya |
| 5 470 | — | 1 502 | — | — | — | — | — | 23 995 | — | Pléven |
| 3 000 | 560 | 568 | — | 499 | — | — | — | 9 913 | 381 | Plovdiv |
| 1 184 | — | 857 | 482 | — | — | — | — | 7 505 | — | Roussé |
| 18 189 | — | 3 209 | — | — | — | — | — | 37 452 | 1 108 | Sofia |
| 4 852 | — | 31 | — | — | — | — | — | 11 357 | — | Stara Zagora |
| 44 312 | 560 | 3 259 | 1 083 | 499 | — | 4 888 | — | 138 131 | 1 489 | Total |
| 28 219 | 326 | 15 860 | 2 457 | 490 | — | 4 049 | — | 92 796 | 1 230 | 1944 |
| . | . | 15 242 | 1 835 | 572 | 62 | 12 126 | — | 108 678 | 1 165 | 1943 |
| . | 8 008 | 13 542 | . | 806 | . | 17 937 | . | 82 015 | 3 285 | 1942 |
| . | 4 318 | . | . | 554 | . | 8 168 | . | 58 349 | 2 148 | 1941 |

1) Le nombre des malades soignés dans ces sections est incluí dans le nombre des malades soignés dans les hopitaux correspondants.
2) Les données ne sont pas vérifiées.

(Продължение и край)

7. Лечебни и профилактични заведения и институти през 1945 година —

| Области Година | Болници — Hôpitaux | | | | | | Институти за борба против Instituts pour la lut'e contre la | | | | | |
|-------------------------|-------------------------------|--------------------------------|----------------------------------|---------------------------------|---|-----------------------|--|---|------------------|---|---|--|
| | държавни — de l'Etat | | | | | общински communaux | частни — privés | санаториуми за гърдоболни sanatoriums pour phthisiques | | санаториуми за хирур- гическа туберкулоза sanatoriums pour la tuber- culose chirurgicale | болнични отделения за туберкулозно болни sections hospitalières pour tuberculeux | климатични станции stations climatiques |
| | обща — généraux | | | специални spéciaux | | | | държавни de l'Etat | частни privés | | | |
| | I-во степенни du I-er rang | II-ро степенни du II-e rang | III-то степенни du III-e rang | родилни домове maternités | приюти за душевно болни asiles pour aliénés | обща — généraux | | | | | | |
| Бургас | 115 248 | 29 965 | 37 127 | — | 9 872 | — | 16 728 | — | — | — | 1) | — |
| Варна | 178 798 | 29 220 | 19 771 | — | — | 5 825 | 10 583 | — | — | 75 276 | 1) | 8 779 |
| Враца | 107 464 | 76 983 | 10 528 | — | 5 362 | — | — | — | — | — | 1) | 10 600 |
| Горна Джумая | — | 34 299 | 6 727 | — | — | — | — | — | — | — | 1) | — |
| Плевен | 281 774 | 47 275 | 29 442 | — | 45 919 | — | 27 581 | 69 935 | — | — | 1) | 12 551 |
| Пловдив | 268 005 | 30 283 | 13 784 | — | 12 015 | 31 620 | 20 354 | 39 634 | — | 11 380 | 1) | 4 895 |
| Русе | 81 627 | 44 059 | 13 932 | — | 109 948 | 5 809 | 3 510 | — | — | — | 1) | 2 338 |
| София | 467 545 | 157 816 | 25 487 | 43 345 | — | 85 938 | 103 471 | 177 156 | 37 155 | — | 1) | 20 103 |
| Стара Загора | 212 072 | 34 005 | 8 863 | — | 51 653 | — | 16 821 | — | — | — | 1) | — |
| Всичко | 1 712 533 | 483 905 | 165 661 | 43 345 | 234 769 | 130 192 | 196 048 | 286 725 | 37 155 | 86 656 | 1) | 59 273 |
| 1944 | 1 251 099 | 472 544 | 124 383 | 12 794 | 214 195 | 33 794 | 142 801 | 249 313 | 43 843 | 52 844 | 1) | 45 349 |
| 1943 | 1 519 406 | 584 362 | 138 792 | 15 247 | 269 185 | 35 397 | 378 984 | 350 245 | 40 984 | 58 351 | 1) | 64 651 |
| 1942 | — | 354 132 | 120 799 | 47 845 | — | — | — | 265 401 | 57 831 | 99 456 | 1) | — |
| 1941 | 1 114 773 | 288 489 | 83 156 | 48 266 | 241 572 | — | — | 231 432 | 49 436 | 95 298 | — | 73 741 |

Брой на лечебните дни —

1) Броят на лечебните дни е включен в броя на лечебните дни в съответните болници.

8. Медицински и санитарен персонал в края на 1945 година —

| Области | Медицински лекари Médecins | | | | Зъболекари Dentistes | Медицински фелдшери Aides-médecins | | | | Акушерки Sages-femmes | | | |
|-------------------------|-------------------------------|----------------------|--|----------------|-------------------------|---------------------------------------|----------------------|--|----------------|--------------------------|----------------------|--|----------------|
| | на служба au service | | на частна практика * en pratique privée | всичко — total | | на служба au service | | на частна практика * en pratique privée | всичко — total | на служба au service | | на частна практика * en pratique privée | всичко — total |
| | държавна de l'Etat | общинска communal | | | | държавна de l'Etat | общинска communal | | | държавна de l'Etat | общинска communal | | |
| Бургас | 181 | 22 | 58 | 261 | 59 | 50 | 14 | 14 | 78 | 38 | 24 | 21 | 83 |
| Варна | 186 | 26 | 152 | 364 | 108 | 50 | 16 | — | 66 | 44 | 22 | 32 | 98 |
| Враца | 163 | 15 | 63 | 241 | 56 | 33 | 12 | 28 | 73 | 61 | 29 | 25 | 115 |
| Горна Джумая | 37 | 8 | 11 | 56 | 12 | 16 | 2 | 2 | 20 | 10 | 9 | 5 | 24 |
| Плевен | 307 | 49 | 113 | 469 | 136 | 53 | 17 | 39 | 109 | 103 | 54 | 44 | 201 |
| Пловдив | 216 | 33 | 103 | 357 | 167 | 52 | 22 | 43 | 117 | 64 | 45 | 55 | 164 |
| Русе | 107 | 17 | 39 | 163 | 51 | 31 | 6 | 5 | 42 | 27 | 13 | 24 | 64 |
| София | 744 | 93 | 662 | 1 504 | 495 | 85 | 31 | 51 | 167 | 119 | 31 | 223 | 373 |
| Стара Загора | 190 | 22 | 81 | 293 | 89 | 41 | 14 | 27 | 82 | 40 | 21 | 33 | 94 |
| Всичко | 2 131 | 290 | 1 287 | 3 708 | 1 173 | 411 | 134 | 209 | 754 | 506 | 248 | 462 | 1 216 |
| В градовете | 1 458 | 242 | 1 202 | 2 902 | 1 057 | 102 | 99 | 121 | 322 | 140 | 105 | 434 | 679 |
| В селата | 673 | 48 | 85 | 806 | 116 | 309 | 35 | 88 | 432 | 366 | 143 | 28 | 537 |
| 1941 | 1 636 | 266 | 1 301 | 3 203 | 1 104 | 434 | 167 | 510 | 1 111 | 290 | 233 | 445 | 958 |
| 1942 | 1 754 | 283 | 1 123 | 3 160 | 753 | 428 | 153 | 283 | 869 | 308 | 231 | 380 | 919 |
| 1943 | 1 834 | 299 | 1 158 | 3 291 | 784 | 366 | 188 | 257 | 811 | 363 | 248 | 368 | 979 |
| 1944 | 1 927 | 321 | 1 263 | 3 516 | 824 | 399 | 150 | 277 | 826 | 394 | 271 | 405 | 1 070 |
| 1945 | 2 131 | 290 | 1 287 | 3 708 | 1 173 | 411 | 134 | 209 | 754 | 506 | 248 | 462 | 1 216 |

* Включително непрактикуващия персонал.

** Данните за милосърдните сестри се отнасят само за дипломираните сестри (без недипломираните сестри-самарянки).

Etablissements et instituts hospitaliers et prophylactiques en 1945

(Suite et fin)

| туберкулозата tuberculose | | Институты за борба против венерическите болести — Instituts pour la lutte contre les maladies vénériennes | | | | противомаларични институти Instituts pour la lutte contre le paludisme | Институты за детска хигиена Instituts d'hygiène enfantine | | | Régions Administratives Années |
|------------------------------|------------------|---|----------------------------|------------------|--|--|--|--|--|--------------------------------------|
| диспансери dispensaires | | болнични отделения Държавни sections hospitalières de l'Etat | диспансери dispensaires | | противосифилистични отряди équipes antisyphilitiques | | Приюти за кърмачета asiles pour nourrissons | съвещателни станции stations de consultations | | |
| държавни de l'Etat | частни privés | | държавни de l'Etat | частни privés | | държавни и общински de l'Etat et communales | | частни privés | | |

Nombre des journées de traitement

| | | | | | | | | | | |
|---|---|------|---|---|---|---|---|---|---|--------------|
| — | — | — | — | — | — | — | — | — | — | Bourgas |
| — | — | — | — | — | — | — | — | — | — | Varna |
| — | — | — | — | — | — | — | — | — | — | Vratza |
| — | — | — | — | — | — | — | — | — | — | G-Djoumaya |
| — | — | — | — | — | — | — | — | — | — | Pléven |
| — | — | — | — | — | — | — | — | — | — | Plovdiv |
| — | — | — | — | — | — | — | — | — | — | Roussé |
| — | — | — | — | — | — | — | — | — | — | Sofia |
| — | — | — | — | — | — | — | — | — | — | Stara-Zagora |
| — | — | — | — | — | — | — | — | — | — | Total |
| — | — | — | — | — | — | — | — | — | — | 1944 |
| — | — | — | — | — | — | — | — | — | — | 1943 |
| — | — | — | — | — | — | — | — | — | — | 1942 |
| — | — | — | — | — | — | — | — | — | — | 1941 |
| — | — | 3348 | — | — | — | — | — | — | — | |

1) Le nombre des journées de traitement est inclu dans le nombre des journées de traitement dans les hopitaux correspondants.

Personnel médical et sanitaire vers la fin de l'année 1945

| Милосърдни сестри** Sœurs de charité | | | | Аптекари—Pharmaciens | | | | Аптекарски помощници Aides-pharmaciens | | | | Régions Administratives |
|---|----------------------|---|----------------|-------------------------|----------------------|---|----------------|---|----------------------|---|----------------|----------------------------|
| на служба au service | | на частна служба* en pratique privée | всичко — total | на служба au service | | на частна практика* en pratique privée | всичко — total | на служба au service | | на частна служба* en pratique privée | всичко — total | |
| държавна de l'Etat | общинска communal | | | държавна de l'Etat | общинска communal | | | държавна de l'Etat | общинска communal | | | |
| 43 | 1 | 3 | 47 | 14 | 8 | 38 | 60 | 9 | 7 | 29 | 45 | Bourgas |
| 35 | 2 | 8 | 45 | 7 | 13 | 54 | 74 | 7 | 12 | 32 | 51 | Varna |
| 23 | 1 | 2 | 26 | 1 | 11 | 42 | 54 | 6 | 8 | 35 | 49 | Vratza |
| 5 | — | — | 5 | 3 | 8 | 7 | 18 | — | 1 | 1 | 2 | G. Djumaya |
| 65 | 1 | 5 | 71 | 12 | 18 | 76 | 106 | 14 | 14 | 43 | 71 | Pléven |
| 45 | 9 | — | 54 | 8 | 14 | 90 | 112 | 15 | 9 | 65 | 89 | Plovdiv |
| 28 | 1 | — | 29 | 3 | 5 | 32 | 40 | 6 | 4 | 27 | 37 | Roussé |
| 125 | 41 | 31 | 197 | 28 | 38 | 177 | 243 | 20 | 17 | 151 | 188 | Sofia |
| 29 | — | — | 29 | 10 | 17 | 62 | 89 | 14 | 11 | 9 | 34 | Stara-Zagora |
| 338 | 56 | 49 | 503 | 86 | 132 | 573 | 796 | 91 | 83 | 392 | 566 | Total |
| 374 | 56 | 47 | 477 | 80 | 109 | 450 | 639 | 75 | 73 | 353 | 501 | Dans les villes |
| 24 | — | 2 | 26 | 6 | 23 | 128 | 157 | 16 | 10 | 39 | 65 | Dans les villages |
| 152 | 32 | 43 | 227 | 82 | 100 | 668 | 850 | 37 | 44 | 296 | 377 | 1941 |
| 215 | 23 | 42 | 280 | 57 | 131 | 521 | 709 | 54 | 67 | 260 | 331 | 1942 |
| 233 | 25 | 31 | 289 | 53 | 138 | 496 | 692 | 63 | 78 | 262 | 403 | 1943 |
| 291 | 34 | 47 | 372 | 68 | 141 | 486 | 695 | 65 | 90 | 287 | 442 | 1944 |
| 398 | 56 | 49 | 503 | 86 | 132 | 578 | 796 | 91 | 83 | 392 | 566 | 1945 |

* Y compris le personnel non en pratique.

** Les données sur les sœurs de charité ne se rapportent qu'aux sœurs diplômées (non compris les sœurs — samaritaines non diplômées)

9. Лекувани лежачи болни в лечебните заведения на страната през 1941—1944 години
 Malades soignés au lit dans les établissements hospitaliers du pays en 1941—1944 par espèces

Брой на дните, през които е траело боледуването —

| Болести | Година | Брой на дните, през които е траело боледуването — | | | | | | | | | | | |
|---|--------|---|-----|-------|-------|-------|-----|-------|-----|-------|-------|-------|-------|
| | | 1—3 | | 4—7 | | 8—14 | | 15—21 | | 22—30 | | 31—60 | |
| | | м | ж | м | ж | м | ж | м | ж | м | ж | м | ж |
| Коремн тиф и паратиф | { 1941 | 19 | 15 | 28 | 34 | 104 | 74 | 163 | 157 | 215 | 223 | 242 | 228 |
| | { 1942 | 13 | 11 | 28 | 33 | 59 | 50 | 132 | 142 | 210 | 206 | 198 | 211 |
| | { 1943 | 11 | 11 | 10 | 13 | 37 | 32 | 72 | 97 | 140 | 120 | 167 | 166 |
| | { 1944 | 11 | 7 | 21 | 8 | 29 | 16 | 52 | 35 | 82 | 68 | 93 | 82 |
| Скарлатина | { 1941 | 158 | 151 | 76 | 87 | 140 | 169 | 244 | 240 | 767 | 839 | 1 239 | 1 260 |
| | { 1942 | 110 | 82 | 61 | 64 | 152 | 184 | 306 | 305 | 1 418 | 1 643 | 2 244 | 2 265 |
| | { 1943 | 59 | 32 | 27 | 34 | 74 | 68 | 146 | 161 | 1 418 | 1 146 | 1 175 | 1 215 |
| | { 1944 | 18 | 12 | 16 | 13 | 51 | 25 | 63 | 64 | 364 | 435 | 395 | 368 |
| Магарешка кашлица | { 1941 | 21 | 11 | 18 | 17 | 17 | 22 | 6 | 21 | 2 | 5 | 2 | 2 |
| | { 1942 | 23 | 29 | 29 | 44 | 29 | 31 | 10 | 13 | 7 | 8 | 5 | 5 |
| | { 1943 | 16 | 20 | 24 | 18 | 26 | 25 | 11 | 8 | 9 | 2 | 5 | 4 |
| | { 1944 | 5 | 5 | 5 | 6 | 5 | 3 | 3 | 1 | — | — | — | — |
| Лошо гърло | { 1941 | 50 | 59 | 67 | 60 | 354 | 313 | 261 | 271 | 101 | 118 | 43 | 38 |
| | { 1942 | 112 | 109 | 103 | 105 | 667 | 692 | 527 | 527 | 223 | 171 | 98 | 97 |
| | { 1943 | 191 | 136 | 116 | 115 | 942 | 996 | 905 | 875 | 417 | 377 | 260 | 236 |
| | { 1944 | 200 | 193 | 96 | 121 | 941 | 901 | 738 | 689 | 345 | 265 | 134 | 104 |
| Туберкулоза на дихателните органи | { 1941 | 409 | 163 | 924 | 298 | 1 160 | 478 | 748 | 345 | 733 | 360 | 1 440 | 885 |
| | { 1942 | 425 | 143 | 814 | 275 | 1 223 | 452 | 934 | 336 | 892 | 417 | 1 993 | 1 093 |
| | { 1943 | 559 | 161 | 814 | 272 | 1 160 | 364 | 814 | 299 | 792 | 398 | 1 966 | 1 064 |
| | { 1944 | 520 | 123 | 910 | 208 | 1 101 | 337 | 755 | 262 | 842 | 286 | 1 545 | 711 |
| Всички други видове туберкулоза | { 1941 | 213 | 164 | 355 | 292 | 426 | 362 | 265 | 243 | 196 | 210 | 342 | 341 |
| | { 1942 | 205 | 180 | 349 | 289 | 529 | 410 | 356 | 264 | 277 | 240 | 442 | 425 |
| | { 1943 | 234 | 164 | 372 | 265 | 430 | 388 | 278 | 233 | 260 | 236 | 395 | 319 |
| | { 1944 | 223 | 156 | 324 | 200 | 398 | 255 | 244 | 189 | 241 | 145 | 319 | 237 |
| Малария | { 1941 | 435 | 108 | 1 682 | 354 | 2 133 | 338 | 561 | 74 | 239 | 29 | 145 | 28 |
| | { 1942 | 879 | 234 | 3 833 | 1 212 | 3 907 | 831 | 1 225 | 164 | 445 | 60 | 207 | 37 |
| | { 1943 | 754 | 192 | 3 617 | 1 068 | 3 376 | 881 | 1 205 | 176 | 653 | 53 | 376 | 35 |
| | { 1944 | 791 | 130 | 2 752 | 478 | 3 553 | 360 | 1 140 | 84 | 473 | 28 | 189 | 19 |
| Сифилис | { 1941 | 49 | 24 | 62 | 19 | 104 | 56 | 103 | 40 | 133 | 69 | 451 | 250 |
| | { 1942 | 39 | 11 | 61 | 33 | 107 | 67 | 109 | 60 | 201 | 87 | 558 | 409 |
| | { 1943 | 53 | 19 | 61 | 21 | 151 | 51 | 125 | 70 | 257 | 116 | 641 | 471 |
| | { 1944 | 50 | 19 | 58 | 31 | 191 | 55 | 156 | 61 | 291 | 105 | 545 | 265 |
| Инфлуенца | { 1941 | 673 | 208 | 1 325 | 462 | 847 | 324 | 203 | 76 | 93 | 41 | 51 | 14 |
| | { 1942 | 492 | 156 | 1 145 | 366 | 788 | 278 | 271 | 76 | 101 | 32 | 61 | 10 |
| | { 1943 | 491 | 170 | 1 096 | 435 | 764 | 322 | 171 | 72 | 86 | 16 | 40 | 11 |
| | { 1944 | 507 | 148 | 1 229 | 372 | 867 | 259 | 189 | 62 | 68 | 22 | 46 | 7 |
| Брусница | { 1941 | 11 | 7 | 19 | 27 | 92 | 54 | 32 | 13 | 8 | 3 | 2 | 3 |
| | { 1942 | 12 | 6 | 11 | 12 | 51 | 29 | 42 | 15 | 8 | 3 | 4 | 1 |
| | { 1943 | 6 | 8 | 33 | 26 | 69 | 41 | 28 | 7 | 11 | 3 | — | — |
| | { 1944 | 9 | 9 | 28 | 16 | 41 | 19 | 21 | 4 | 7 | 5 | 5 | 3 |
| Петнист тиф | { 1941 | 3 | 4 | 6 | 4 | 18 | 10 | 74 | 69 | 34 | 11 | 14 | 16 |
| | { 1942 | 9 | 5 | 17 | 7 | 84 | 78 | 102 | 99 | 125 | 105 | 35 | 28 |
| | { 1943 | 50 | 18 | 78 | 39 | 242 | 220 | 226 | 169 | 117 | 117 | 58 | 26 |
| | { 1944 | 47 | 22 | 128 | 78 | 357 | 270 | 230 | 182 | 123 | 100 | 45 | 22 |
| Други заразни и паразитни болести | { 1941 | 446 | 261 | 828 | 513 | 1 059 | 581 | 660 | 378 | 482 | 352 | 446 | 274 |
| | { 1942 | 396 | 238 | 817 | 507 | 1 031 | 519 | 662 | 342 | 404 | 234 | 413 | 251 |
| | { 1943 | 419 | 210 | 782 | 469 | 1 062 | 477 | 1 064 | 319 | 415 | 210 | 447 | 226 |
| | { 1944 | 419 | 240 | 826 | 382 | 1 069 | 382 | 995 | 195 | 504 | 162 | 512 | 171 |
| Рак и други злокачествени буци (тумори) | { 1941 | 100 | 79 | 256 | 182 | 420 | 442 | 246 | 291 | 182 | 237 | 143 | 131 |
| | { 1942 | 131 | 77 | 257 | 262 | 489 | 547 | 315 | 471 | 232 | 250 | 196 | 183 |
| | { 1943 | 107 | 80 | 274 | 231 | 496 | 532 | 300 | 380 | 204 | 195 | 189 | 165 |
| | { 1944 | 97 | 89 | 204 | 137 | 323 | 385 | 177 | 187 | 114 | 98 | 100 | 96 |
| Незлокачествени буци (тумори) или такива, чийто характер не е определен като злокачествен | { 1941 | 66 | 108 | 161 | 319 | 238 | 716 | 104 | 319 | 70 | 121 | 62 | 103 |
| | { 1942 | 57 | 122 | 142 | 393 | 238 | 897 | 103 | 431 | 87 | 207 | 70 | 138 |
| | { 1943 | 55 | 115 | 135 | 290 | 197 | 802 | 88 | 369 | 69 | 161 | 80 | 110 |
| | { 1944 | 50 | 99 | 115 | 203 | 168 | 436 | 83 | 194 | 48 | 121 | 52 | 83 |

по видове болести и времетраене на лекуването в лечебните заведения
de maladies, d'après la durée du traitement dans les établissements hospitaliers

| Nombre des jours pendant lesquels a duré la maladie | | | | | | Всичко — Total | | | На 100000 жители habitants | | | Années | Maladies |
|---|-------|--------------------------|-------|---|-----|----------------|-------|--------|----------------------------|-------|-------|--------|--|
| 61—90 | | 90 и повече et au-dessus | | Неизписани и непоказани Malades non sortis de l'hôpital et non indiqués | | | | | | | | | |
| м h | ж f | м h | ж f | м h | ж f | м h | ж f | об t | м h | ж f | об t | | |
| 18 | 14 | 3 | 4 | 41 | 33 | 833 | 782 | 1 615 | 24·7 | 23·5 | 24·1 | 1941 | } Fièvres typhoïde et paratyphoïdes |
| 13 | 16 | 2 | 4 | 2 | 4 | 657 | 677 | 1 334 | 19·3 | 20·1 | 19·7 | 1942 | |
| 15 | 14 | 3 | 1 | 1 | 3 | 456 | 457 | 913 | 13·3 | 13·5 | 13·4 | 1943 | |
| 7 | 11 | 1 | 1 | 1 | — | 297 | 228 | 525 | 8·6 | 6·7 | 7·6 | 1944 | |
| 50 | 38 | 5 | 5 | 500 | 573 | 3 179 | 3 362 | 6 541 | 94·2 | 100·9 | 97·5 | 1941 | } Scarlatine |
| 111 | 85 | 7 | 7 | 9 | 10 | 4 418 | 4 646 | 9 064 | 129·8 | 138·2 | 134·0 | 1942 | |
| 35 | 24 | 6 | 7 | 10 | 14 | 2 442 | 2 701 | 5 143 | 71·2 | 79·5 | 75·3 | 1943 | |
| 12 | 12 | 2 | 1 | 1 | 6 | 922 | 936 | 1 858 | 26·7 | 27·3 | 27·0 | 1944 | |
| 2 | — | — | — | 1 | 1 | 69 | 79 | 148 | 2·0 | 2·4 | 2·2 | 1941 | } Coqueluche |
| 2 | 1 | — | — | — | — | 105 | 131 | 236 | 3·1 | 3·9 | 3·5 | 1942 | |
| 1 | — | 1 | — | — | — | 93 | 77 | 170 | 2·7 | 2·3 | 2·5 | 1943 | |
| 1 | — | — | — | — | — | 19 | 15 | 34 | 0·5 | 0·4 | 0·5 | 1944 | |
| 3 | 2 | — | 1 | 67 | 43 | 946 | 910 | 1 856 | 28·1 | 27·3 | 27·7 | 1941 | } Diphtérie |
| 8 | 5 | 2 | — | 2 | 6 | 1 742 | 1 712 | 3 454 | 51·2 | 50·9 | 51·0 | 1942 | |
| 8 | 1 | — | 2 | 10 | 9 | 2 849 | 2 747 | 5 596 | 83·0 | 80·9 | 82·0 | 1943 | |
| 8 | 7 | 1 | — | 1 | 1 | 2 464 | 2 281 | 4 745 | 71·2 | 66·6 | 63·9 | 1944 | |
| 1 232 | 916 | 964 | 918 | 1 113 | 951 | 8 723 | 5 314 | 14 037 | 253·6 | 159·5 | 209·3 | 1941 | } Tuberculose de l'appareil respiratoire |
| 1 653 | 1 180 | 1 763 | 1 335 | 235 | 171 | 9 932 | 5 402 | 15 334 | 291·9 | 160·6 | 226·6 | 1942 | |
| 1 494 | 932 | 1 466 | 1 167 | 131 | 76 | 9 196 | 4 733 | 13 929 | 268·0 | 139·4 | 204·0 | 1943 | |
| 1 034 | 747 | 1 617 | 1 138 | 125 | 93 | 8 479 | 3 905 | 12 384 | 245·2 | 114·0 | 179·9 | 1944 | |
| 177 | 174 | 131 | 142 | 261 | 224 | 2 366 | 2 162 | 4 528 | 70·2 | 64·9 | 67·5 | 1941 | } Toutes autres tuberculoses |
| 236 | 200 | 241 | 180 | 103 | 72 | 2 738 | 2 260 | 4 998 | 80·5 | 67·2 | 73·9 | 1942 | |
| 257 | 189 | 256 | 213 | 46 | 33 | 2 528 | 2 080 | 4 608 | 73·7 | 61·3 | 67·5 | 1943 | |
| 131 | 84 | 115 | 65 | 68 | 41 | 2 063 | 1 372 | 3 435 | 59·7 | 40·0 | 49·9 | 1944 | |
| 11 | 4 | 1 | — | 57 | 18 | 5 264 | 953 | 6 217 | 156·1 | 28·6 | 92·7 | 1941 | } Paludisme (Malaria) |
| 22 | 1 | 9 | 3 | 5 | 6 | 10 532 | 2 548 | 13 080 | 309·5 | 75·8 | 193·3 | 1942 | |
| 28 | 5 | 2 | 2 | 7 | 4 | 10 018 | 2 416 | 12 434 | 291·9 | 71·2 | 182·1 | 1943 | |
| 14 | 3 | 6 | — | 13 | 3 | 8 931 | 1 105 | 10 036 | 258·3 | 32·3 | 145·7 | 1944 | |
| 62 | 40 | 18 | 12 | 97 | 60 | 1 079 | 570 | 1 649 | 32·0 | 17·1 | 24·6 | 1941 | } Syphilis |
| 59 | 38 | 19 | 17 | 13 | 10 | 1 166 | 732 | 1 898 | 34·4 | 21·8 | 28·1 | 1942 | |
| 41 | 39 | 30 | 16 | 7 | 2 | 1 366 | 805 | 2 171 | 39·8 | 23·7 | 31·8 | 1943 | |
| 32 | 17 | 23 | 9 | 7 | — | 1 353 | 562 | 1 915 | 39·1 | 16·4 | 27·8 | 1944 | |
| 2 | 1 | 1 | — | 62 | 21 | 3 257 | 1 147 | 4 404 | 96·6 | 34·4 | 65·7 | 1941 | } Grippe ou influenza |
| 6 | — | 2 | — | 3 | 2 | 2 869 | 920 | 3 789 | 84·3 | 27·4 | 56·0 | 1942 | |
| 5 | 1 | 1 | — | 3 | 2 | 2 657 | 1 030 | 3 687 | 77·4 | 30·3 | 54·0 | 1943 | |
| 9 | 1 | — | — | — | 1 | 2 915 | 872 | 3 787 | 84·3 | 25·5 | 55·0 | 1944 | |
| — | — | — | — | 7 | 1 | 171 | 108 | 279 | 5·1 | 3·2 | 4·2 | 1941 | } Rougeole |
| 1 | — | — | — | — | — | 129 | 66 | 195 | 3·8 | 1·9 | 2·9 | 1942 | |
| — | — | — | — | — | — | 147 | 85 | 232 | 4·3 | 2·5 | 3·4 | 1943 | |
| — | — | — | — | 1 | — | 112 | 56 | 168 | 3·2 | 1·6 | 2·4 | 1944 | |
| 8 | — | — | — | 19 | 12 | 176 | 126 | 302 | 5·2 | 3·8 | 4·5 | 1941 | } Typhus exanthématique |
| — | 1 | 1 | — | — | 1 | 373 | 325 | 698 | 11·0 | 9·7 | 10·3 | 1942 | |
| 4 | 1 | — | — | 8 | — | 783 | 590 | 1 373 | 22·8 | 17·4 | 20·1 | 1943 | |
| 7 | — | — | — | — | — | 947 | 674 | 1 621 | 27·4 | 19·7 | 23·5 | 1944 | |
| 59 | 48 | 23 | 13 | 147 | 106 | 4 150 | 2 526 | 6 676 | 123·0 | 75·8 | 99·6 | 1941 | } Autres maladies infectieuses et parasitaires |
| 126 | 83 | 54 | 34 | 9 | 14 | 3 912 | 2 222 | 6 134 | 115·0 | 66·1 | 90·7 | 1942 | |
| 111 | 54 | 30 | 20 | 13 | 12 | 4 343 | 1 997 | 6 340 | 126·5 | 58·8 | 92·9 | 1943 | |
| 97 | 58 | 32 | 27 | 7 | 3 | 4 462 | 1 621 | 6 033 | 129·0 | 47·3 | 88·3 | 1944 | |
| 25 | 17 | 10 | 7 | 74 | 82 | 1 456 | 1 468 | 2 924 | 43·2 | 44·0 | 43·6 | 1941 | } Cancer et autres tumeurs malignes |
| 39 | 32 | 18 | 10 | 10 | 9 | 1 687 | 1 841 | 3 528 | 49·6 | 54·7 | 52·1 | 1942 | |
| 31 | 23 | 15 | 18 | 8 | 11 | 1 624 | 1 635 | 3 259 | 47·3 | 43·2 | 47·7 | 1943 | |
| 17 | 14 | 10 | 6 | 2 | — | 1 044 | 1 012 | 2 056 | 30·2 | 29·5 | 29·9 | 1944 | |
| 15 | 20 | 4 | 6 | 34 | 77 | 754 | 1 789 | 2 543 | 22·4 | 53·7 | 37·9 | 1941 | } Tumeurs non malignes ou dont le caractère malin n'est pas spécifié |
| 13 | 20 | 6 | 10 | — | 7 | 716 | 2 225 | 2 941 | 21·0 | 65·2 | 43·5 | 1942 | |
| 14 | 20 | 5 | 7 | 5 | 5 | 648 | 1 879 | 2 527 | 18·9 | 55·3 | 37·0 | 1943 | |
| 8 | 16 | 2 | 2 | 1 | 2 | 527 | 1 156 | 1 683 | 15·2 | 33·7 | 24·4 | 1944 | |

9. Лекувани лежащи болни в лечебните заведения на страната през 1941—1944 години
 Malades soignés au lit dans les établissements hospitaliers du pays en 1941—1944 par espèces

| Болести | Години | Брой на дните, през които е траело боледуването — | | | | | | | | | | | |
|---|--------|---|--------|--------|--------|--------|--------|--------|--------|--------|--------|--------|--------|
| | | 1—3 | | 4—7 | | 8—14 | | 15—21 | | 22—30 | | 31—60 | |
| | | м h | ж f | м h | ж f | м h | ж f | м h | ж f | м h | ж f | м h | ж f |
| Хронически ставен ревматизъм и подагра | 1941 | 50 | 13 | 125 | 57 | 172 | 88 | 90 | 36 | 60 | 25 | 36 | 21 |
| | 1942 | 40 | 15 | 131 | 55 | 159 | 66 | 73 | 49 | 62 | 33 | 48 | 32 |
| | 1943 | 33 | 7 | 106 | 45 | 155 | 92 | 109 | 35 | 86 | 36 | 46 | 26 |
| | 1944 | 44 | 6 | 122 | 32 | 182 | 36 | 114 | 35 | 61 | 13 | 47 | 21 |
| Захарна болест | 1941 | 32 | 15 | 53 | 24 | 77 | 64 | 46 | 40 | 29 | 26 | 37 | 28 |
| | 1942 | 32 | 20 | 42 | 25 | 58 | 37 | 48 | 37 | 42 | 36 | 65 | 36 |
| | 1943 | 28 | 10 | 39 | 26 | 61 | 52 | 35 | 27 | 33 | 12 | 38 | 33 |
| | 1944 | 30 | 20 | 39 | 27 | 55 | 37 | 26 | 21 | 20 | 18 | 30 | 17 |
| Остър и хроничен алкохолизъм | 1941 | 17 | 2 | 14 | 1 | 9 | 2 | 13 | 2 | 12 | — | 8 | 4 |
| | 1942 | 17 | 1 | 8 | 1 | 12 | — | 5 | — | 8 | 1 | 7 | — |
| | 1943 | 13 | 3 | 11 | — | 10 | 1 | 8 | — | 11 | — | 13 | 1 |
| | 1944 | 13 | 1 | 11 | 1 | 13 | — | 10 | — | 3 | — | 5 | — |
| Липса на витамини, други общи болести и хронически отравяния | 1941 | 132 | 83 | 536 | 316 | 789 | 493 | 431 | 225 | 274 | 143 | 189 | 120 |
| | 1942 | 127 | 70 | 416 | 285 | 684 | 495 | 416 | 222 | 280 | 163 | 214 | 153 |
| | 1943 | 103 | 78 | 404 | 309 | 610 | 515 | 383 | 230 | 271 | 145 | 255 | 127 |
| | 1944 | 105 | 56 | 378 | 202 | 584 | 301 | 351 | 132 | 218 | 73 | 147 | 51 |
| Обикновено възпаление на мозъчните ципи и болести на гръбначния мозък | 1941 | 29 | 24 | 34 | 23 | 51 | 38 | 19 | 10 | 14 | 13 | 17 | 7 |
| | 1942 | 26 | 6 | 41 | 17 | 44 | 25 | 20 | 18 | 14 | 11 | 22 | 14 |
| | 1943 | 35 | 12 | 28 | 15 | 47 | 40 | 28 | 17 | 13 | 8 | 15 | 11 |
| | 1944 | 22 | 9 | 35 | 18 | 34 | 26 | 19 | 15 | 7 | 3 | 12 | 2 |
| Мозъчно кръвоизлияние от повреда в черепните кръвоносни съдове | 1941 | 80 | 42 | 91 | 49 | 121 | 69 | 68 | 36 | 30 | 32 | 38 | 19 |
| | 1942 | 74 | 34 | 61 | 24 | 89 | 49 | 66 | 30 | 50 | 21 | 43 | 24 |
| | 1943 | 63 | 33 | 56 | 35 | 79 | 57 | 61 | 33 | 40 | 25 | 41 | 19 |
| | 1944 | 74 | 31 | 79 | 33 | 134 | 42 | 73 | 20 | 52 | 22 | 54 | 22 |
| Други болести на нервната система и органите на чувствата | 1941 | 641 | 192 | 1 368 | 695 | 2 510 | 1 475 | 1 184 | 642 | 712 | 431 | 760 | 458 |
| | 1942 | 412 | 199 | 1 214 | 603 | 2 043 | 1 367 | 1 174 | 672 | 850 | 489 | 938 | 634 |
| | 1943 | 441 | 162 | 1 218 | 612 | 1 918 | 1 245 | 1 184 | 647 | 852 | 506 | 919 | 654 |
| | 1944 | 496 | 131 | 1 043 | 303 | 1 501 | 648 | 813 | 335 | 572 | 254 | 597 | 259 |
| Болести на сърцето | 1941 | 266 | 152 | 399 | 305 | 686 | 514 | 341 | 308 | 221 | 203 | 174 | 153 |
| | 1942 | 212 | 137 | 449 | 287 | 772 | 503 | 422 | 314 | 253 | 178 | 265 | 212 |
| | 1943 | 249 | 154 | 475 | 298 | 871 | 554 | 524 | 345 | 328 | 205 | 278 | 188 |
| | 1944 | 243 | 118 | 384 | 214 | 672 | 462 | 363 | 258 | 252 | 161 | 198 | 145 |
| Други болести на органите на кръвообръщението | 1941 | 236 | 70 | 483 | 157 | 819 | 225 | 327 | 94 | 190 | 56 | 168 | 59 |
| | 1942 | 187 | 59 | 451 | 167 | 821 | 261 | 402 | 111 | 231 | 67 | 203 | 60 |
| | 1943 | 148 | 47 | 428 | 164 | 774 | 277 | 351 | 101 | 178 | 55 | 155 | 48 |
| | 1944 | 179 | 37 | 347 | 95 | 585 | 154 | 298 | 60 | 178 | 19 | 156 | 31 |
| Бронхит | 1941 | 126 | 43 | 348 | 159 | 410 | 180 | 157 | 48 | 68 | 24 | 23 | 17 |
| | 1942 | 96 | 44 | 356 | 140 | 350 | 143 | 146 | 57 | 71 | 20 | 48 | 9 |
| | 1943 | 120 | 48 | 268 | 130 | 300 | 106 | 133 | 37 | 73 | 14 | 47 | 7 |
| | 1944 | 89 | 32 | 286 | 104 | 284 | 95 | 128 | 34 | 43 | 13 | 31 | 3 |
| Пневмония | 1941 | 431 | 251 | 1 307 | 688 | 1 683 | 818 | 505 | 209 | 177 | 79 | 88 | 45 |
| | 1942 | 365 | 237 | 1 234 | 645 | 1 612 | 728 | 478 | 203 | 204 | 68 | 176 | 47 |
| | 1943 | 410 | 227 | 1 375 | 683 | 1 867 | 742 | 559 | 209 | 213 | 75 | 137 | 48 |
| | 1944 | 305 | 161 | 874 | 430 | 1 194 | 458 | 362 | 118 | 133 | 52 | 106 | 36 |
| Други болести на дихателните органи (с изключение на туберкулозата) | 1941 | 271 | 87 | 734 | 282 | 1 324 | 651 | 943 | 439 | 782 | 340 | 863 | 321 |
| | 1942 | 265 | 71 | 732 | 285 | 1 315 | 576 | 1 045 | 465 | 968 | 352 | 1 164 | 347 |
| | 1943 | 507 | 54 | 794 | 255 | 1 147 | 552 | 975 | 424 | 811 | 375 | 1 008 | 329 |
| | 1944 | 460 | 72 | 881 | 209 | 1 266 | 393 | 954 | 357 | 939 | 271 | 1 210 | 256 |
| Диария и ентерит | 1941 | 335 | 163 | 532 | 336 | 391 | 235 | 119 | 64 | 29 | 24 | 29 | 12 |
| | 1942 | 314 | 174 | 510 | 312 | 298 | 223 | 64 | 58 | 35 | 19 | 19 | 18 |
| | 1943 | 259 | 120 | 315 | 228 | 223 | 174 | 88 | 48 | 32 | 31 | 20 | 13 |
| | 1944 | 182 | 82 | 329 | 164 | 254 | 118 | 63 | 23 | 28 | 16 | 18 | 5 |
| Апендисит | 1941 | 430 | 274 | 3 701 | 6 617 | 5 739 | 7 258 | 945 | 564 | 375 | 162 | 259 | 102 |
| | 1942 | 327 | 232 | 3 722 | 6 985 | 6 142 | 7 577 | 964 | 571 | 432 | 203 | 278 | 152 |
| | 1943 | 314 | 253 | 3 956 | 7 006 | 5 351 | 6 827 | 779 | 476 | 409 | 177 | 231 | 115 |
| | 1944 | 293 | 228 | 2 253 | 3 742 | 4 030 | 3 753 | 692 | 290 | 280 | 121 | 241 | 90 |
| Болести на черния дроб и злъчните пътища | 1941 | 83 | 71 | 200 | 162 | 278 | 264 | 178 | 113 | 112 | 79 | 81 | 47 |
| | 1942 | 69 | 65 | 190 | 196 | 343 | 304 | 198 | 160 | 119 | 93 | 95 | 72 |
| | 1943 | 103 | 72 | 244 | 167 | 428 | 280 | 259 | 149 | 182 | 73 | 133 | 86 |
| | 1944 | 85 | 55 | 245 | 135 | 385 | 163 | 224 | 81 | 130 | 35 | 123 | 29 |

по видове болести и времетраене на лекуването в лечебните заведения
de maladies, d'après la durée du traitement dans les établissements hospitaliers

| Nombre des jours pendant lesquels a duré la maladie | | | | | | Всичко — Total | | | На 100000 жители habitants | | | Années | Maladies |
|---|-----|--------------------------|-----|---|-----|----------------|--------|--------|----------------------------|-------|-------|--------|---|
| 61—90 | | 90 и повече et au-dessus | | Неизписани и непоказани Malades non sortis de l'hôpital et non indiqués | | м h | ж f | об t | м h | ж f | об t | | |
| м h | ж f | м h | ж f | м h | ж f | | | | | | | | |
| 5 | 3 | 8 | 1 | 24 | 18 | 570 | 262 | 832 | 16.9 | 7.9 | 12.4 | 1941 | Rhumatisme chronique et goutte |
| 6 | 5 | 9 | 8 | 4 | 1 | 532 | 264 | 796 | 15.6 | 7.9 | 11.8 | 1942 | |
| 14 | 4 | 6 | 2 | 1 | — | 556 | 247 | 803 | 16.2 | 7.3 | 11.7 | 1943 | |
| 7 | 1 | 1 | 1 | 3 | — | 581 | 145 | 726 | 16.8 | 4.2 | 10.5 | 1944 | |
| 4 | 8 | 2 | 2 | 21 | 15 | 301 | 222 | 523 | 8.9 | 6.7 | 7.8 | 1941 | Diabète sucré |
| 13 | 6 | 9 | 3 | 2 | — | 311 | 200 | 511 | 9.1 | 5.9 | 7.5 | 1942 | |
| 6 | 2 | 5 | 3 | 1 | 1 | 246 | 166 | 412 | 7.2 | 4.9 | 6.0 | 1943 | |
| 5 | 4 | 1 | 3 | 2 | — | 208 | 147 | 355 | 6.0 | 4.3 | 5.2 | 1944 | |
| 4 | — | 3 | — | 12 | 1 | 92 | 12 | 104 | 2.7 | 0.4 | 1.6 | 1941 | Alcoolisme chronique ou aigu |
| 7 | — | 7 | 1 | 2 | 1 | 73 | 5 | 78 | 2.1 | 0.2 | 1.2 | 1942 | |
| 4 | 1 | 4 | 2 | — | — | 74 | 8 | 82 | 2.2 | 0.2 | 1.2 | 1943 | |
| 2 | — | 4 | — | 2 | 1 | 63 | 3 | 66 | 1.8 | 0.1 | 1.0 | 1944 | |
| 23 | 20 | 8 | 3 | 94 | 66 | 2 476 | 1 469 | 3 945 | 73.3 | 44.1 | 58.8 | 1941 | Avitaminoses, autres maladies générales, maladies du sang et empoisonnements chroniques |
| 35 | 23 | 11 | 14 | 3 | 2 | 2 186 | 1 427 | 3 613 | 64.2 | 42.4 | 53.4 | 1942 | |
| 38 | 15 | 11 | 11 | 10 | 12 | 2 085 | 1 442 | 3 527 | 60.7 | 42.5 | 51.7 | 1943 | |
| 30 | 9 | 6 | 4 | 3 | 1 | 1 822 | 829 | 2 651 | 52.7 | 24.2 | 38.5 | 1944 | |
| 3 | 2 | — | 1 | 10 | 5 | 177 | 123 | 300 | 5.3 | 3.7 | 4.5 | 1941 | Méningite non méningococcique simple et maladies de la moelle épinière |
| 5 | 5 | 5 | 4 | — | — | 177 | 100 | 277 | 5.2 | 3.0 | 4.1 | 1942 | |
| 2 | 1 | 4 | 1 | 2 | — | 174 | 105 | 279 | 5.1 | 3.1 | 4.1 | 1943 | |
| 2 | — | — | — | — | — | 132 | 73 | 205 | 3.8 | 2.1 | 3.0 | 1944 | |
| 6 | 5 | 11 | 1 | 37 | 15 | 482 | 268 | 750 | 14.3 | 8.0 | 11.2 | 1941 | Lésions intracrâniennes d'origine vasculaire |
| 13 | 11 | 11 | 8 | 6 | 2 | 413 | 203 | 616 | 12.1 | 6.0 | 9.1 | 1942 | |
| 9 | 5 | 8 | 7 | 4 | 3 | 361 | 217 | 578 | 10.5 | 6.4 | 8.5 | 1943 | |
| 9 | 8 | 6 | 6 | 5 | 2 | 486 | 186 | 672 | 14.0 | 5.4 | 9.8 | 1944 | |
| 183 | 127 | 104 | 140 | 660 | 354 | 8 122 | 4 514 | 12 636 | 240.8 | 135.5 | 188.4 | 1941 | Autres maladies du système nerveux et des organes des sens |
| 260 | 164 | 161 | 135 | 146 | 76 | 7 198 | 4 339 | 11 537 | 211.5 | 129.0 | 170.5 | 1942 | |
| 212 | 142 | 207 | 153 | 69 | 127 | 7 020 | 4 248 | 11 268 | 204.6 | 125.1 | 165.1 | 1943 | |
| 163 | 102 | 158 | 160 | 58 | 86 | 5 401 | 2 278 | 7 679 | 155.2 | 66.4 | 111.5 | 1944 | |
| 19 | 30 | 16 | 2 | 104 | 94 | 2 226 | 1 762 | 3 988 | 66.0 | 52.9 | 59.5 | 1941 | Maladies du coeur |
| 34 | 43 | 25 | 8 | 10 | 2 | 2 442 | 1 684 | 4 126 | 71.8 | 50.1 | 61.0 | 1942 | |
| 46 | 28 | 23 | 9 | 10 | 8 | 2 804 | 1 789 | 4 593 | 81.7 | 52.7 | 67.3 | 1943 | |
| 34 | 20 | 26 | 10 | 9 | 3 | 2 181 | 1 391 | 3 572 | 63.1 | 40.6 | 51.9 | 1944 | |
| 35 | 10 | 22 | 4 | 158 | 38 | 2 438 | 713 | 3 151 | 72.3 | 21.4 | 47.0 | 1941 | Autres maladies de l'appareil circulatoire |
| 39 | 14 | 33 | 8 | 8 | 4 | 2 375 | 751 | 3 126 | 69.8 | 22.3 | 46.2 | 1942 | |
| 41 | 6 | 19 | 5 | 10 | 4 | 2 104 | 707 | 2 811 | 61.3 | 20.8 | 41.2 | 1943 | |
| 46 | 3 | 20 | 1 | 5 | 3 | 1 814 | 403 | 2 217 | 52.5 | 11.8 | 32.2 | 1944 | |
| 7 | 2 | 1 | 1 | 41 | 12 | 1 181 | 486 | 1 667 | 35.0 | 14.6 | 24.9 | 1941 | Bronchite |
| 4 | 1 | 5 | 1 | 2 | — | 1 078 | 415 | 1 493 | 31.7 | 12.3 | 22.1 | 1942 | |
| 4 | 4 | 2 | — | 1 | 1 | 948 | 347 | 1 295 | 27.6 | 10.2 | 19.0 | 1943 | |
| 5 | 1 | 4 | — | 1 | — | 871 | 282 | 1 153 | 25.2 | 8.2 | 16.7 | 1944 | |
| 16 | 4 | 2 | 2 | 120 | 36 | 4 329 | 2 132 | 6 461 | 128.3 | 64.0 | 95.3 | 1941 | Pneumonie |
| 23 | 5 | 6 | 3 | 5 | — | 4 103 | 1 936 | 6 039 | 120.6 | 57.6 | 89.3 | 1942 | |
| 17 | 6 | 10 | 1 | 16 | 4 | 4 604 | 1 996 | 6 600 | 134.1 | 58.8 | 96.7 | 1943 | |
| 18 | 1 | 6 | — | 4 | 1 | 3 002 | 1 267 | 4 269 | 85.8 | 37.0 | 62.0 | 1944 | |
| 176 | 51 | 57 | 9 | 243 | 95 | 5 393 | 2 276 | 7 669 | 159.9 | 68.3 | 114.4 | 1941 | Autres maladies de l'appareil respiratoire, excepté tuberculose |
| 319 | 68 | 185 | 23 | 57 | 5 | 6 050 | 2 192 | 8 242 | 177.8 | 65.2 | 121.8 | 1942 | |
| 318 | 48 | 293 | 20 | 56 | 12 | 5 909 | 2 069 | 7 978 | 172.2 | 60.9 | 116.8 | 1943 | |
| 320 | 38 | 157 | 7 | 17 | 5 | 6 204 | 1 618 | 7 822 | 179.4 | 47.2 | 113.6 | 1944 | |
| 1 | 4 | 2 | — | 17 | 14 | 1 455 | 852 | 2 307 | 43.1 | 25.6 | 34.4 | 1941 | Diarrhée et entérite |
| 3 | 2 | 1 | 1 | 2 | 5 | 1 246 | 812 | 2 058 | 36.6 | 24.1 | 30.4 | 1942 | |
| 2 | 3 | 2 | 1 | — | 2 | 941 | 620 | 1 561 | 27.4 | 18.3 | 22.9 | 1943 | |
| 2 | 4 | — | — | 1 | — | 877 | 412 | 1 289 | 25.4 | 12.0 | 18.7 | 1944 | |
| 12 | 11 | 5 | 3 | 266 | 331 | 11 782 | 15 322 | 27 104 | 349.3 | 459.8 | 404.2 | 1941 | Appendicite |
| 27 | 17 | 7 | 3 | 19 | 13 | 11 918 | 15 758 | 27 676 | 350.3 | 463.5 | 409.0 | 1942 | |
| 31 | 11 | 5 | 6 | 52 | 38 | 11 123 | 14 909 | 26 037 | 324.3 | 439.1 | 381.4 | 1943 | |
| 21 | 16 | 5 | 2 | 4 | 3 | 7 819 | 8 245 | 16 064 | 226.1 | 240.6 | 233.3 | 1944 | |
| 12 | 10 | 2 | 1 | 32 | 45 | 978 | 792 | 1 770 | 29.0 | 23.8 | 26.4 | 1941 | Maladies du foie et des voies biliaires |
| 14 | 17 | 9 | 8 | 3 | 4 | 1 040 | 919 | 1 958 | 30.6 | 27.3 | 28.9 | 1942 | |
| 19 | 10 | 8 | 6 | 3 | 2 | 1 379 | 845 | 2 224 | 40.2 | 24.9 | 32.6 | 1943 | |
| 11 | 5 | 3 | 2 | 2 | — | 1 209 | 505 | 1 714 | 35.0 | 14.7 | 24.9 | 1944 | |

9. Лекувани лежащи болни в лечебните заведения на страната през 1941—1944 година
 Malades soignés au lit dans les établissements hospitaliers du pays en 1941—1944 par espèces

| Болести | Години | Брой на дните, през които е траело боледуването — | | | | | | | | | | | |
|--|--------|---|--------|--------|--------|--------|--------|--------|--------|--------|--------|--------|--------|
| | | 1—3 | | 4—7 | | 8—14 | | 15—21 | | 22—30 | | 31—60 | |
| | | м h | ж f | м h | ж f | м h | ж f | м h | ж f | м h | ж f | м h | ж f |
| Други болести на храносмилателните органи | 1941 | 1 345 | 474 | 3 935 | 1 074 | 5 857 | 1 278 | 1 610 | 355 | 676 | 151 | 416 | 120 |
| | 1942 | 1 293 | 467 | 3 819 | 1 274 | 6 482 | 1 509 | 2 035 | 444 | 873 | 257 | 584 | 171 |
| | 1943 | 1 283 | 498 | 4 091 | 1 395 | 6 686 | 1 649 | 2 008 | 503 | 920 | 221 | 634 | 143 |
| | 1944 | 1 021 | 266 | 2 757 | 790 | 4 585 | 788 | 1 227 | 191 | 604 | 111 | 388 | 62 |
| Нефрити | 1941 | 101 | 64 | 128 | 81 | 250 | 171 | 124 | 98 | 84 | 45 | 82 | 43 |
| | 1942 | 72 | 59 | 139 | 87 | 245 | 148 | 168 | 75 | 130 | 60 | 128 | 45 |
| | 1943 | 99 | 58 | 135 | 108 | 357 | 216 | 266 | 131 | 173 | 79 | 180 | 73 |
| | 1944 | 78 | 54 | 161 | 78 | 341 | 177 | 199 | 73 | 142 | 62 | 141 | 41 |
| Други болести на пикочните и половите органи | 1941 | 378 | 561 | 874 | 1 429 | 1 041 | 2 011 | 395 | 862 | 224 | 424 | 252 | 307 |
| | 1942 | 325 | 495 | 724 | 1 421 | 1 027 | 2 054 | 443 | 902 | 268 | 477 | 324 | 333 |
| | 1943 | 321 | 455 | 770 | 1 269 | 1 028 | 1 868 | 452 | 793 | 310 | 400 | 327 | 265 |
| | 1944 | 272 | 323 | 583 | 864 | 756 | 1 028 | 353 | 422 | 210 | 201 | 185 | 158 |
| Септицемия и следродилна инфекция | 1941 | — | 166 | — | 297 | — | 334 | — | 160 | — | 79 | — | 79 |
| | 1942 | — | 151 | — | 345 | — | 455 | — | 189 | — | 127 | — | 105 |
| | 1943 | — | 151 | — | 356 | — | 371 | — | 176 | — | 87 | — | 101 |
| | 1944 | — | 145 | — | 272 | — | 296 | — | 160 | — | 76 | — | 68 |
| Други болести на бременността, раждането и следродилния период . | 1941 | — | 1 691 | — | 7 778 | — | 4 151 | — | 558 | — | 265 | — | 198 |
| | 1942 | — | 1 607 | — | 9 912 | — | 4 325 | — | 547 | — | 295 | — | 207 |
| | 1943 | — | 1 728 | — | 10 789 | — | 3 925 | — | 535 | — | 237 | — | 192 |
| | 1944 | — | 1 672 | — | 6 703 | — | 2 189 | — | 414 | — | 210 | — | 161 |
| Болести на кожата, подкожната тъкан, костите и органите на движението | 1941 | 753 | 157 | 1 943 | 497 | 1 841 | 562 | 765 | 238 | 496 | 155 | 434 | 158 |
| | 1942 | 521 | 186 | 1 716 | 489 | 1 686 | 576 | 737 | 292 | 443 | 182 | 503 | 211 |
| | 1943 | 577 | 155 | 1 677 | 470 | 1 686 | 577 | 822 | 261 | 543 | 208 | 522 | 192 |
| | 1944 | 546 | 142 | 1 368 | 319 | 1 557 | 366 | 757 | 148 | 465 | 101 | 440 | 131 |
| Вродена хилавост, вродени телесни недостатъци, преждевременно раждане и др. | 1941 | 36 | 41 | 70 | 47 | 120 | 43 | 27 | 21 | 16 | 10 | 8 | 10 |
| | 1942 | 44 | 18 | 113 | 54 | 208 | 62 | 64 | 26 | 34 | 18 | 34 | 21 |
| | 1943 | 41 | 15 | 108 | 38 | 229 | 69 | 54 | 24 | 24 | 19 | 31 | 21 |
| | 1944 | 32 | 9 | 53 | 16 | 99 | 22 | 26 | 11 | 8 | 5 | 8 | 4 |
| Старост | 1941 | 3 | — | 4 | 1 | 6 | 4 | 2 | 4 | 1 | 1 | 4 | 2 |
| | 1942 | 4 | — | 5 | 2 | 5 | 2 | 5 | 2 | — | — | 3 | 2 |
| | 1943 | 4 | 1 | 1 | 2 | 4 | 3 | 6 | 3 | 1 | 3 | 4 | 4 |
| | 1944 | 2 | — | 3 | 3 | 2 | 1 | 1 | — | — | — | 3 | 2 |
| Самоубийства | 1941 | 60 | 121 | 38 | 73 | 22 | 22 | 7 | 10 | 8 | 12 | 11 | 11 |
| | 1942 | 49 | 87 | 25 | 31 | 21 | 18 | 12 | 6 | 10 | 8 | 11 | 8 |
| | 1943 | 47 | 68 | 19 | 42 | 25 | 21 | 15 | 12 | 7 | 8 | 7 | 8 |
| | 1944 | 48 | 46 | 27 | 36 | 28 | 26 | 18 | 10 | 9 | 3 | 11 | 6 |
| Убийства | 1941 | 184 | 25 | 278 | 33 | 261 | 36 | 116 | 8 | 68 | 7 | 50 | 8 |
| | 1942 | 220 | 22 | 287 | 32 | 276 | 31 | 123 | 7 | 66 | 4 | 70 | 6 |
| | 1943 | 230 | 12 | 248 | 24 | 281 | 30 | 117 | 12 | 85 | 8 | 80 | 4 |
| | 1944 | 156 | 13 | 162 | 18 | 186 | 19 | 89 | 8 | 46 | 3 | 64 | 9 |
| Злополуки от автомобили (всички шосейни моторни коли) | 1941 | 156 | 16 | 151 | 18 | 164 | 25 | 98 | 8 | 66 | 9 | 62 | 5 |
| | 1942 | 79 | 12 | 107 | 11 | 114 | 13 | 57 | 4 | 61 | 3 | 63 | 1 |
| | 1943 | 110 | 13 | 150 | 13 | 138 | 16 | 85 | 4 | 54 | 5 | 45 | 7 |
| | 1944 | 206 | 23 | 214 | 25 | 228 | 29 | 131 | 13 | 88 | 8 | 79 | 9 |
| Смърт насилствена или от злополука (с изключение на самоубийства и убийства) | 1941 | 1 132 | 275 | 1 569 | 331 | 1 674 | 379 | 787 | 169 | 532 | 128 | 608 | 121 |
| | 1942 | 1 178 | 285 | 1 798 | 407 | 1 998 | 471 | 968 | 225 | 710 | 135 | 843 | 154 |
| | 1943 | 1 146 | 316 | 1 785 | 439 | 1 979 | 445 | 999 | 254 | 776 | 160 | 870 | 180 |
| | 1944 | 2 784 | 314 | 3 436 | 449 | 3 733 | 427 | 2 240 | 190 | 1 687 | 161 | 2 397 | 203 |
| Неопределени или лошо определени болести | 1941 | 419 | 169 | 418 | 134 | 468 | 105 | 137 | 38 | 66 | 30 | 35 | 26 |
| | 1942 | 368 | 66 | 288 | 79 | 235 | 80 | 109 | 50 | 77 | 12 | 78 | 12 |
| | 1943 | 261 | 63 | 279 | 80 | 213 | 74 | 91 | 27 | 54 | 18 | 36 | 9 |
| | 1944 | 342 | 49 | 292 | 54 | 199 | 57 | 86 | 19 | 52 | 6 | 43 | 6 |
| Общо | 1941 | 10 429 | 6 604 | 25 140 | 24 333 | 33 875 | 25 434 | 13 104 | 7 896 | 8 577 | 5 571 | 9 354 | 6 074 |
| | 1942 | 9 619 | 6 222 | 26 245 | 27 773 | 36 393 | 27 163 | 15 336 | 8 982 | 10 921 | 7 001 | 12 750 | 8 239 |
| | 1943 | 9 950 | 6 150 | 26 419 | 28 296 | 35 493 | 25 977 | 15 324 | 8 765 | 10 819 | 6 341 | 11 871 | 6 971 |
| | 1944 | 11 054 | 5 347 | 23 075 | 17 586 | 31 992 | 15 824 | 14 464 | 5 658 | 9 729 | 3 858 | 10 714 | 3 995 |

по видове болести и времетраене на лекуването в лечебните заведения
de maladies, d'après la durée du traitement dans les établissements hospitaliers

| Nombre des jours pendant lesquels a duré la maladie | | | | | | Всичко — Total | | | На 100000 жители habitants | | | Années | Maladies |
|---|-------|--------------------------|-------|---|-------|----------------|--------|---------|----------------------------|--------|--------|--------|---|
| 61—90 | | 90 и повече et au-dessus | | Неизписани и непоказани Malades non sortis de l'hôpital et non indiqués | | м h | ж f | об t | м h | ж f | сб t | | |
| м h | ж f | м h | ж f | м h | ж f | | | | | | | | |
| 35 | 9 | 11 | 8 | 389 | 87 | 14 274 | 3 556 | 17 830 | 423.2 | 106.7 | 265.9 | 1941 | Autres maladies de l'appareil digestif |
| 52 | 22 | 21 | 12 | 20 | 10 | 15 179 | 4 166 | 19 347 | 446.1 | 123.9 | 285.9 | 1942 | |
| 59 | 16 | 17 | 6 | 59 | 12 | 15 757 | 4 441 | 20 198 | 459.1 | 130.8 | 295.8 | 1943 | |
| 39 | 6 | 9 | 2 | 10 | 4 | 10 640 | 2 220 | 12 860 | 307.7 | 64.8 | 186.8 | 1944 | |
| 10 | 6 | 4 | 2 | 44 | 21 | 827 | 531 | 1 358 | 24.5 | 15.9 | 20.3 | 1941 | Néphr tes |
| 22 | 9 | 9 | 3 | 3 | 2 | 916 | 488 | 1 404 | 26.9 | 14.5 | 20.8 | 1942 | |
| 39 | 10 | 5 | — | 3 | 1 | 1 257 | 676 | 1 933 | 36.6 | 19.9 | 28.3 | 1943 | |
| 28 | 9 | 8 | 1 | 6 | — | 1 104 | 495 | 1 599 | 31.9 | 14.5 | 23.2 | 1944 | |
| 44 | 42 | 23 | 13 | 102 | 192 | 3 333 | 5 841 | 9 174 | 98.8 | 175.3 | 136.8 | 1941 | Autres maladies de l'appareil urinaire et de l'appareil génital |
| 78 | 58 | 44 | 23 | 12 | 19 | 3 245 | 5 782 | 9 027 | 95.4 | 171.9 | 133.4 | 1942 | |
| 73 | 44 | 34 | 18 | 22 | 14 | 3 337 | 5 126 | 8 463 | 97.2 | 151.0 | 124.0 | 1943 | |
| 40 | 11 | 11 | 4 | 3 | 3 | 2 413 | 3 014 | 5 427 | 69.8 | 87.9 | 78.8 | 1944 | |
| — | 15 | — | 4 | — | 52 | — | 1 186 | 1 186 | — | 35.6 | 17.7 | 1941 | Septicémie et infections puerpérales |
| — | 9 | — | 1 | — | 3 | — | 1 385 | 1 385 | — | 41.2 | 20.5 | 1942 | |
| — | 12 | — | 7 | — | 5 | — | 1 266 | 1 266 | — | 37.3 | 18.5 | 1943 | |
| — | 7 | — | 3 | — | 2 | — | 1 029 | 1 029 | — | 30.0 | 14.9 | 1944 | |
| — | 32 | — | 15 | — | 262 | — | 14 950 | 14 950 | — | 448.6 | 223.0 | 1941 | Autres maladies de la grossesse, de l'accouchement et de l'état puerpéral |
| — | 34 | — | 17 | — | 19 | — | 16 963 | 16 963 | — | 504.4 | 250.7 | 1942 | |
| — | 28 | — | 13 | — | 35 | — | 17 482 | 17 482 | — | 514.9 | 256.1 | 1943 | |
| — | 33 | — | 9 | — | — | — | 11 388 | 11 388 | — | 332.3 | 165.4 | 1944 | |
| 89 | 43 | 43 | 25 | 241 | 103 | 6 605 | 1 941 | 8 546 | 195.8 | 58.2 | 127.5 | 1941 | Maladies de la peau du tissu cellulaire des os et des organes de la locomotion |
| 126 | 49 | 84 | 45 | 17 | 25 | 5 833 | 2 055 | 7 888 | 171.4 | 61.1 | 116.6 | 1942 | |
| 118 | 44 | 69 | 36 | 33 | 12 | 6 047 | 1 955 | 8 002 | 176.2 | 57.6 | 117.2 | 1943 | |
| 108 | 30 | 66 | 14 | 16 | 1 | 5 323 | 1 252 | 6 575 | 153.9 | 36.5 | 95.5 | 1944 | |
| 3 | 4 | 5 | 3 | 13 | 5 | 298 | 184 | 482 | 8.8 | 5.5 | 7.2 | 1941 | Débilité congénitale, vices de conformation congénitaux, naissance prématurée, etc. |
| 5 | 3 | 9 | 8 | 2 | 3 | 513 | 213 | 726 | 15.1 | 6.3 | 10.7 | 1942 | |
| 5 | 3 | 7 | 6 | 1 | — | 500 | 195 | 695 | 14.6 | 5.7 | 10.2 | 1943 | |
| 2 | 1 | — | 1 | 2 | 1 | 230 | 70 | 300 | 6.6 | 2.1 | 4.4 | 1944 | |
| — | — | — | 1 | 6 | 5 | 26 | 18 | 44 | 0.8 | 0.5 | 0.7 | 1941 | Sénilité |
| — | 2 | 4 | 4 | 2 | — | 28 | 14 | 42 | 0.8 | 0.4 | 0.6 | 1942 | |
| 1 | — | 7 | 5 | — | — | 28 | 21 | 49 | 0.8 | 0.6 | 0.7 | 1943 | |
| 3 | — | 2 | 3 | 1 | — | 17 | 9 | 26 | 0.5 | 0.3 | 0.4 | 1944 | |
| 3 | 2 | — | — | 6 | 4 | 155 | 255 | 410 | 4.6 | 7.6 | 6.1 | 1941 | Suicides |
| 1 | 1 | 4 | 2 | 2 | 1 | 135 | 162 | 297 | 4.0 | 4.8 | 4.4 | 1942 | |
| 1 | 1 | 3 | 2 | — | — | 124 | 162 | 286 | 3.6 | 4.8 | 4.2 | 1943 | |
| 11 | 1 | 6 | — | — | — | 158 | 128 | 286 | 4.6 | 3.7 | 4.2 | 1944 | |
| 10 | 1 | 3 | — | 39 | 3 | 1 009 | 121 | 1 130 | 29.9 | 3.6 | 16.9 | 1941 | Homicides |
| 11 | 2 | 11 | 1 | 3 | — | 1 057 | 105 | 1 172 | 31.4 | 3.1 | 17.3 | 1942 | |
| 14 | 3 | 8 | 2 | 5 | — | 1 068 | 95 | 1 163 | 31.1 | 2.8 | 17.0 | 1943 | |
| 13 | — | 6 | — | — | — | 722 | 70 | 792 | 20.9 | 2.1 | 11.5 | 1944 | |
| 17 | 3 | 13 | 1 | 11 | 4 | 738 | 89 | 827 | 21.9 | 2.7 | 12.3 | 1941 | Accidents d'automobiles (tous véhicules routiers à moteur) |
| 27 | 2 | 20 | 2 | 3 | — | 531 | 48 | 579 | 15.6 | 1.4 | 8.6 | 1942 | |
| 12 | 1 | 7 | — | 4 | — | 605 | 59 | 664 | 17.6 | 1.7 | 9.7 | 1943 | |
| 24 | 3 | 13 | 1 | — | — | 983 | 111 | 1 094 | 28.4 | 3.2 | 15.9 | 1944 | |
| 100 | 21 | 49 | 17 | 292 | 74 | 6 743 | 1 515 | 8 258 | 199.9 | 45.5 | 123.1 | 1941 | Mort violente ou accidentelle (excepté suicides et homicides) |
| 194 | 46 | 133 | 32 | 30 | 12 | 7 852 | 1 767 | 9 619 | 230.7 | 52.5 | 142.2 | 1942 | |
| 197 | 32 | 115 | 19 | 46 | 14 | 7 913 | 1 859 | 9 772 | 230.6 | 54.8 | 143.1 | 1943 | |
| 649 | 51 | 395 | 32 | 97 | 7 | 17 418 | 1 834 | 19 252 | 503.7 | 53.5 | 279.6 | 1944 | |
| 9 | 11 | 1 | 6 | 41 | 27 | 1 594 | 545 | 2 140 | 47.3 | 16.4 | 31.9 | 1941 | Causes non spécifiées ou mal définies |
| 2 | 5 | 7 | 7 | 7 | 7 | 1 171 | 318 | 1 489 | 34.4 | 9.5 | 22.0 | 1942 | |
| 3 | 2 | 2 | — | 17 | 14 | 956 | 287 | 1 243 | 27.9 | 8.4 | 18.2 | 1943 | |
| 5 | 2 | 1 | 3 | 18 | 3 | 1 038 | 199 | 1 237 | 30.0 | 5.8 | 18.0 | 1944 | |
| 2 490 | 1 769 | 1 555 | 1 373 | 5 503 | 4 189 | 110 027 | 83 234 | 193 261 | 3262.0 | 2497.9 | 2382.3 | 1941 | Total |
| 3 609 | 2 285 | 2 954 | 1 985 | 761 | 528 | 118 538 | 90 178 | 208 766 | 3485.1 | 2631.3 | 3085.6 | 1942 | |
| 3 329 | 1 785 | 2 626 | 1 794 | 674 | 492 | 117 075 | 86 571 | 203 646 | 3411.4 | 2549.8 | 2902.9 | 1943 | |
| 3 004 | 1 335 | 2 723 | 1 518 | 496 | 276 | 107 251 | 55 393 | 162 649 | 3101.4 | 1616.5 | 2362.2 | 1944 | |

V. Природни богатства — Richesses naturelles

А. Мине — Mines

1. Издадени удостоверения за дирене на руди и поискани концесии Permis et certificats délivrés pour la recherche de minerais et concessions demandées

| Вид на рудите Espèces des minerais | Издадени удостоверения — Certificats délivrés | | | | | | | | | | Поискани концесии — Concessions demandées | | | | | | | | | |
|--|---|------|------|------|------|-------|------|------|------|------|---|------|------|------|------|-------|------|------|------|------|
| | 1936 | 1937 | 1938 | 1939 | 1940 | 1941* | 1942 | 1943 | 1944 | 1945 | 1936 | 1937 | 1938 | 1939 | 1940 | 1941* | 1942 | 1943 | 1944 | 1945 |
| Каменни въглища — De houille | 536 | 238 | 151 | 111 | 90 | 117 | 814 | 75 | 24 | 4 | 80 | 31 | 82 | 33 | 36 | 52 | 45 | 47 | 70 | 22 |
| Железни — De fer | 112 | 210 | 228 | 289 | 92 | 151 | 2 | 28 | 18 | 11 | 3 | 3 | 77 | 38 | 27 | 33 | 49 | 17 | 11 | 8 |
| Железни, медни и други — De fer et de cuivre et autres | — | — | — | — | — | 3 | 61 | — | — | — | — | 23 | — | 15 | 18 | 2 | — | — | — | — |
| Медни — De cuivre | 187 | 208 | 108 | 53 | 72 | 75 | 18 | 37 | 6 | 4 | 8 | — | 161 | 22 | 27 | 21 | 21 | 29 | 29 | 7 |
| Медни и оловни — De cuivre et de plomb | 4 | — | 11 | 1 | — | 17 | 10 | — | 1 | 4 | 1 | — | 9 | 10 | 8 | 5 | 15 | 9 | 13 | 1 |
| Медни, цинкови и други — De cuivre, de zinc et autres métaux | — | — | — | — | — | — | — | — | 5 | — | — | — | — | — | 8 | — | — | — | — | — |
| Оловни — De plomb | 32 | 121 | 95 | 36 | 49 | 37 | — | 15 | 3 | 3 | 6 | — | 23 | 9 | 5 | 8 | 10 | 1 | — | 4 |
| Оловни, цинкови и други — De plomb, de zinc et autres métaux | — | — | — | — | — | — | 1 | — | — | — | — | — | 4 | 1 | 3 | — | 8 | — | — | — |
| Цинкови — De zinc | — | — | — | — | — | — | — | — | — | — | 1 | — | — | — | — | — | — | — | — | — |
| Златни — D'or | 28 | 55 | 69 | 38 | 15 | 16 | — | 5 | 3 | 6 | 10 | 1 | 9 | 14 | 12 | 11 | 9 | — | 3 | — |
| Манганови — De manganèse | 13 | 45 | 36 | 8 | 14 | 22 | 23 | 5 | 8 | 3 | — | — | 7 | — | 8 | 16 | 15 | 2 | 2 | 4 |
| Уранови — D'urane | — | — | — | 1 | — | — | — | — | — | — | — | — | — | — | — | — | — | — | — | — |
| Графит — De graphite | 4 | 4 | 2 | 1 | 3 | 2 | — | — | 1 | — | — | — | — | 2 | — | 3 | 3 | 1 | — | — |
| Азбест — D'asbeste | 5 | 1 | 4 | 2 | 6 | 7 | 6 | 8 | — | — | 1 | — | 5 | — | — | — | 1 | 3 | 10 | 1 |
| Талк и азбест—De talc et d'asbeste | — | — | 1 | — | — | — | — | — | — | 2 | — | — | — | — | — | — | — | — | — | — |
| Нафта — De naphte | — | — | — | — | — | — | — | — | — | — | — | — | 13 | — | — | — | — | — | — | — |
| Асфалт — D'asphalte | — | 2 | — | — | 40 | — | — | 4 | — | — | — | — | — | — | — | — | — | — | 5 | — |
| Каменна сол — De sel gemme | 14 | 12 | 26 | 629 | — | 18 | 10 | 2 | 3 | — | 2 | 1 | 1 | 1 | — | 1 | — | — | — | — |
| Битуминозни шисти — De schistes bitumineux | 10 | — | — | — | 44 | 2 | 4 | 1 | 1 | 1 | 1 | — | — | 6 | — | — | — | — | 2 | — |
| Петрол — Pétrole | 55 | 672 | 60 | 427 | — | 75 | 536 | 1 | — | — | 6 | — | — | — | 1 | 1 | 1 | — | 46 | — |
| Торф — Tourbe | 4 | 4 | — | — | — | 1 | — | — | — | — | — | 1 | — | 1 | — | — | — | — | — | — |
| Талк — Talc | 2 | 6 | — | 2 | 14 | — | 15 | — | — | — | — | 1 | — | — | — | — | — | — | — | — |
| Алуминиеви и стипчеви (каолин) D'aluminium et d'alun | 15 | 18 | 8 | 5 | — | 24 | 8 | 14 | 4 | 13 | — | 3 | 3 | 3 | — | 5 | 6 | 4 | 5 | 2 |
| Железни и други — De fer et d'autres | — | — | — | — | 32 | — | — | — | — | — | 1 | — | — | — | — | 1 | — | — | — | — |
| Хромови и други—De chrome et d'autres | — | — | — | — | — | 11 | 10 | 11 | 1 | — | — | — | 17 | — | 2 | — | — | 1 | — | — |
| Скъпоценни камъни — Pierres précieuses | — | — | — | — | 2 | — | — | — | — | — | — | — | — | — | — | — | — | — | — | — |

* Данните се отнасят за старите предели на страната. — Les données se rapportent aux anciennes limites du pays.

1. Издадени удостоверения за дирене на руди и поискани концесии.
 Permis et certificats délivrés pour la recherche de minerais et concessions demandées

(Продължение и край)

(Suite et fin)

| Вид на рудите Espèces des minerais | Издадени удостоверения — Certificats délivrés | | | | | | | | | | Поискани концесии — Concessions demandées | | | | | | | | | |
|--|---|--------------|------------|--------------|------------|------------|--------------|------------|------------|------------|---|-----------|------------|------------|------------|------------|------------|------------|------------|-----------|
| | 1936 | 1937 | 1938 | 1939 | 1940 | 1941 | 1942 | 1943 | 1944 | 1945 | 1936 | 1937 | 1938 | 1939 | 1940 | 1941 | 1942 | 1943 | 1944 | 1945 |
| Кизелгур — Kieselguhr | 11 | 7 | 11 | 5 | — | 3 | 5 | 1 | — | — | 3 | 5 | 8 | 3 | 2 | 4 | 2 | 1 | — | — |
| Янтар, силитра и пемза — Ambre, salpêtre et pierre ponce . . . | 1 | — | 1 | — | — | — | 1 | 1 | — | — | — | — | — | — | — | — | — | — | — | — |
| Хромови — De chrome | 10 | 26 | 14 | 6 | — | — | 6 | — | — | 1 | 8 | 1 | — | 13 | 3 | 13 | 17 | — | 4 | 1 |
| Златни и сребърни с други неблагородни метали — D'or et d'argent avec d'autres métaux non précieux | — | — | — | — | 1 | — | 9 | — | — | — | — | — | — | 7 | — | — | — | — | — | — |
| Сребърни — D'argent | 3 | 5 | 1 | 2 | — | — | — | — | — | — | — | — | 4 | 3 | — | — | — | — | — | — |
| Сребърни с други неблагородни метали — D'argent avec d'autres métaux non précieux | — | 16 | — | — | 3 | — | — | — | — | — | — | — | — | — | — | — | — | — | — | — |
| Антимонови — D'antimoine | 2 | 18 | 1 | 3 | — | — | — | — | — | — | — | 2 | 1 | 3 | 2 | 2 | — | — | — | — |
| Никелови — De nickel | — | — | — | — | — | 1 | — | — | — | — | — | — | — | — | — | — | — | — | — | — |
| Литографски плочи — Plaques lithographiques | 10 | — | 1 | — | — | — | — | — | — | 1 | — | — | — | — | — | — | — | — | — | — |
| Медни и други — De cuivre et d'autres | — | — | 1 | — | — | — | 16 | — | — | — | 3 | — | — | 33 | — | — | — | — | — | — |
| Оловни и други — De plomb et d'autres | — | — | — | — | — | — | 11 | — | — | — | 1 | — | — | 6 | — | — | — | — | — | — |
| Сяра и други — De soufre et d'autres | — | — | — | — | — | — | — | — | — | — | — | — | — | — | — | — | — | — | — | — |
| Медни, оловни, сребърни и други De cuivre, de plomb, d'argent et d'autres | — | — | — | — | — | — | 40 | — | — | — | 1 | — | — | — | — | — | — | — | — | — |
| Пирит — De pyrite | — | 4 | — | — | — | 2 | — | 5 | — | — | — | — | — | — | — | 2 | 3 | 6 | 1 | 4 |
| Волфрамитови — De wolframite | — | 1 | 3 | — | — | — | — | — | — | — | — | — | 1 | — | — | — | — | — | — | — |
| Криолит — De créolite | — | — | 2 | — | — | — | — | — | — | — | — | — | — | — | — | — | — | — | — | — |
| Молибденови — De molybdène | — | — | — | — | 1 | 15 | — | 4 | — | — | — | — | — | 1 | 2 | — | 2 | — | — | — |
| Флуорит — Fluorite | — | — | — | — | — | 1 | — | — | — | — | — | — | — | — | 2 | 2 | — | — | — | — |
| Естествени минерални бои — Couleurs minerales naturelles | — | — | — | — | — | 13 | — | — | — | 8 | — | — | — | — | — | — | — | — | — | — |
| Барит — Barite | — | — | — | — | — | 2 | 10 | 5 | 3 | 23 | — | — | — | — | — | — | — | 1 | 3 | 2 |
| Креда — Craie | — | — | — | — | — | 9 | — | 3 | 4 | 16 | — | — | — | — | — | 7 | 2 | 5 | — | — |
| Слюда — Mica | — | — | — | — | — | 13 | 60 | 97 | 65 | 5 | — | — | — | — | 2 | 2 | 8 | 35 | 19 | — |
| Фелдшпат — Feldspat | — | — | — | — | — | 2 | 82 | — | — | — | — | — | — | — | — | — | — | — | — | — |
| Гипс — Plâtre | — | — | — | — | — | 16 | 10 | 3 | 3 | 1 | — | — | — | — | — | — | — | 11 | 2 | — |
| Мрамор — Marbre | — | — | — | — | — | 1 | — | — | — | 3 | — | — | — | — | — | — | — | — | — | 7 |
| Всичко — Total | 1 058 | 1 673 | 834 | 1 619 | 478 | 656 | 1 768 | 325 | 153 | 109 | 136 | 72 | 425 | 223 | 155 | 194 | 216 | 145 | 246 | 32 |

2. Действували частни концесии — Concessions privées en activité

| Години Années | Каменни въглища Mines de houille | | | | | | | | | Каменни въглища Mines de houille | | | | | | | | |
|------------------|-------------------------------------|------------------------|---------------------------|--|-------------------|-------------------|---|----------------|----------------|-------------------------------------|------------------------|---------------------------|--|-------------------|-------------------|---|----------------|----------------|
| | черни — poire | лигнитни de lignite | антрацитни d'antracite | Алуминиеви и стипчеви D'aluminium et d'alun | Медни — De cuivre | Оловни — De plomb | Оловни, цинкови и медни De plomb, de zinc et de cuivre | Други — Autres | Всичко — Total | черни — poire | лигнитни de lignite | антрацитни d'antracite | Алуминиеви и стипчеви D'aluminium et d'alun | Медни — De cuivre | Оловни — De plomb | Оловни, цинкови и медни De plomb, de zinc et de cuivre | Други — Autres | Всичко — Total |
| | | | | | | | | | | | | | | | | | | |
| 1941 * | 23 | 20 | 9 | 4 | 6 | 2 | 6 | 9 | 79 | 9 984 | 7 296 | 2 905 | 1 557 | 3 648 | 719 | 4 057 | 4 005 | 34 181 |
| 1942 | 19 | 16 | 9 | 4 | 2 | — | 9 | 6 | 65 | 8 525 | 6 653 | 2 625 | 1 577 | 1 161 | — | 5 003 | 2 488 | 28 032 |
| 1943 | 19 | 17 | 9 | 4 | — | — | 7 | 7 | 63 | 8 525 | 7 078 | 2 625 | 1 577 | — | — | 4 036 | 2 813 | 26 654 |
| 1944 | 17 | 16 | 8 | 4 | — | — | 4 | 3 | 52 | 6 616 | 6 279 | 2 445 | 1 577 | — | — | 2 717 | 1 055 | 20 689 |
| 1945 | 20 | 18 | 7 | 4 | 1 | — | 3 | 2 | 55 | 8 398 | 7 626 | 2 445 | 1 377 | 500 | — | 1 918 | 825 | 23 089 |

* Данните се отнасят за старите предели на страната. — Les données se rapportent aux anciennes limites du pays.

3. Производство на руди и сол от солени извори
Production de minerais et de sel de sources salines

| Години Années | Медни — De cuivre | Оловни — De plomb | Оловни и медни в смесение De plomb et de cuivre en alliage | Цинкови — De zinc | Оловни и цинкови в смесение De plomb et de zinc en alliage | Манганови De manganèse | Железни — De fer | Медни, оловни и цинкови в смесение De cuivre, de plomb et de zinc en alliage | Сребро-оловни D'argent et de plomb | Готварска сол от солени извори Sel de cuisine, extrait des sources salines | Каолин — De caolin | Хромови — De chrome | Азбест — Asbeste | Талк — Taic | Кизелгур — Kieselguhr | Антимонов D'antimoine | Злато — Or | Пирит — Pyrite | Асфалт — Asphalte | Уранови — D'urane | Фелдшпат — Feldspat | Графит — Graphite | Молибденови De molybdène | Гипс — Plâtre | |
|------------------|-------------------|-------------------|---|-------------------|---|---------------------------|------------------|---|---------------------------------------|---|--------------------|---------------------|------------------|-------------|-----------------------|--------------------------|------------|----------------|-------------------|-------------------|---------------------|-------------------|-----------------------------|---------------|---------------|
| | | | | | | | | | | | | | | | | | | | | | | | | | тона — tonnes |
| 1941 * | 19 665 | 918 | 936 | — | 22 517 | 7 077 | 20 298 | — | — | 14 531 | 15 350 | 5 029 | — | — | 130 | — | 173 | 973 | — | — | 113 | — | — | — | 79 |
| 1942 | 46 667 | — | 611 | — | 75 014 | 10 633 | 15 091 | — | — | 10 683 | 17 995 | 6 656 | — | — | 115 | — | 136 | — | — | — | 178 | — | — | — | 8 906 |
| 1943 | 36 741 | — | 80 | — | 105 783 | 7 325 | 9 067 | — | — | 13 559 | 16 300 | 9 041 | — | — | 141 | — | — | 15 774 | — | — | 68 | — | — | — | 6 711 |
| 1944 | 32 443 | — | — | — | 91 310 | 4 327 | 6 762 | — | — | 9 307 | 13 821 | 7 580 | — | — | 94 | — | — | 10 720 | — | — | 40 | — | — | — | 2 507 |
| 1945 | 29 759 | — | — | — | 93 636 | — | 2 897 | — | — | 11 554 | 12 177 | — | — | 50 | 29 | — | — | 4 826 | — | — | — | — | — | — | 20 436 |

* Данните се отнасят за старите предели на страната. — Les données se rapportent aux anciennes limites du pays.

4. Производство на каменни въглища, брикети, кокс и пляка
(Действуващи концесии — Concessions en activité)

Production de houille, briquettes, coke et déchets de houille

| Години — Années | Лигнитни De lignite | | | Черни Noire | | | Антрацитни D'antracite | | | Брикети Briquettes | | | Кокс Coke | | | Пляка Déchets de houille | | | Общо — Total général |
|-----------------|-------------------------------------|---------------------------------|----------------|-------------------------------------|---------------------------------|----------------|-------------------------------------|---------------------------------|----------------|-------------------------------------|---------------------------------|----------------|-------------------------------------|---------------------------------|----------------|-------------------------------------|---------------------------------|----------------|----------------------|
| | от държавни мини mines de l'Etat | от частни мини mines privées | всичко — total | от държавни мини mines de l'Etat | от частни мини mines privées | всичко — total | от държавни мини mines de l'Etat | от частни мини mines privées | всичко — total | от държавни мини mines de l'Etat | от частни мини mines privées | всичко — total | от държавни мини mines de l'Etat | от частни мини mines privées | всичко — total | от държавни мини mines de l'Etat | от частни мини mines privées | всичко — total | |
| | | | | | | | | | | | | | | | | | | | |
| 1937 | 1 203 500 | 220 564 | 1 424 054 | — | 115 116 | 115 116 | — | 827 | 827 | 131 509 | 450 | 131 959 | — | 4 594 | 4 594 | 76 487 | 603 | 77 090 | 1 753 650 |
| 1938 | 1 297 583 | 265 681 | 1 563 264 | — | 141 968 | 141 968 | — | 1 748 | 1 748 | 185 350 | 3 086 | 189 436 | — | 4 530 | 4 530 | 111 056 | — | 111 056 | 2 012 002 |
| 1939 | 1 407 252 | 311 054 | 1 718 306 | — | 158 282 | 158 282 | — | 2 823 | 2 823 | 205 713 | 4 081 | 209 794 | — | 4 758 | 4 758 | 120 432 | — | 120 432 | 2 214 395 |
| 1940 | 1 848 797 | 313 322 | 2 162 119 | — | 197 659 | 197 659 | — | 13 012 | 13 012 | 258 988 | 10 172 | 269 160 | — | 6 094 | 6 094 | 70 309 | — | 70 309 | 2 718 363 |
| 1941* | 2 191 419 | 287 721 | 2 479 140 | — | 191 036 | 191 036 | — | 8 911 | 8 911 | 113 099 | 16 122 | 130 021 | — | 8 085 | 3 085 | 103 557 | 103 | 103 660 | 2 920 853 |
| 1942 | 3 267 215 ¹⁾ | 329 938 ¹⁾ | 3 597 153 | — | 193 214 ²⁾ | 193 214 | — | 9 902 | 9 902 | 105 870 | 11 868 | 118 738 | — | 6 670 | 6 670 | 129 913 | 6 195 | 136 103 | 4 061 785 |
| 1943 | 3 338 936 ¹⁾ | 358 836 | 3 697 772 | — | 151 531 ²⁾ | 151 531 | — | 15 647 | 15 647 | 45 318 | — | 46 318 | — | 7 500 | 7 500 | 135 230 | 1 672 | 136 902 | 4 055 670 |
| 1944 | 2 671 725 ¹⁾ | 329 118 | 3 000 843 | — | 120 616 ²⁾ | 120 616 | — | 7 531 | 7 531 | 18 126 | — | 18 126 | — | 7 077 | 7 077 | 108 266 | 1 735 | 110 001 | 3 264 194 |
| 1945 | 3 293 486 ¹⁾ | 285 689 | 3 580 175 | — | 102 505 ²⁾ | 102 505 | — | 7 746 | 7 746 | 196 | — | 196 | — | 7 770 | 7 770 | 118 812 | 3 016 | 121 828 | 3 820 221 |

* Данните се отнасят за старите предели на страната. — Les données se rapportent aux anciennes limites du pays.

¹⁾ Тук са включени въглищата, употребени за производство на брикети, а именно: за 1942 год. от държавните мини 96 183 тона и от частните мини 10 681 тона; за 1943 год. само от държавните мини 41 686 тона; за 1944 год. — 16 313 тона, и за 1945 год. — 176 тона.

²⁾ Тук са включени въглищата, употребени за производството на кокс, а именно: за 1941 год. — 9 081 тона; за 1943 год. — 10 143 тона; за 1944 год. — 9 747 тона; и за 1945 год. — 10 737 тона.

¹⁾ Y compris la houille employée pour production de briquettes, à savoir: pour 1942 — 96 183 tonnes des mines de l'Etat et 10 681 tonnes des mines privées; pour 1943 — 41 686 tonnes seulement des mines de l'Etat; pour 1944 — 16 313 tonnes et pour 1945 — 176 tonnes.

²⁾ Y compris la houille employée pour production de coke, à savoir: pour 1941 — 9 081 tonnes; pour 1943 — 10 143 tonnes; pour 1944 — 9 747 tonnes et pour 1945 — 10 737 tonnes.

5. Пласмент на каменни въглища, брикети, кокс и пляка
Placement de houille, briquettes, coke et déchets de houille

| Година Années | За Б. д. железници Pour les chemins de fer de l'Etat | | | | За индустрия Pour l'industrie | | | | За отопление Pour le chauffage | | | | Всичко — Total | | | |
|------------------|---|-----------------|---------------------------------|---------------|-------------------------------------|-----------------|---------------------------------|---------------|-------------------------------------|-----------------|---------------------------------|---------------|-------------------------------------|-----------------|---------------------------------|-----------------------|
| | държавни мини mines de l'Etat | | частни мини mines privées | общо total | държавни мини mines de l'Etat | | частни мини mines privées | общо total | държавни мини mines de l'Etat | | частни мини mines privées | общо total | държавни мини mines de l'Etat | | частни мини mines privées | общо total général |
| | Перник Pernik | други autres | | | Перник Pernik | други autres | | | Перник Pernik | други autres | | | Перник Pernik | други autres | | |
| | хиляди тона — milliers de tonnes | | | | | | | | | | | | | | | |
| 1941 * | 899 | 14 | 129 | 1 042 | 549 | 102 | 218 | 869 | 778 | 61 | 92 | 931 | 2 226 | 177 | 439 | 2 842 |
| 1942 | 1 162 | 12 | 84 | 1 258 | 724 | 119 | 130 | 973 | 816 | 57 | 110 | 983 | 2 781 | 188 | 324 | 3 293 |
| 1943 | 1 335 | 32 | 116 | 1 483 | 791 | 149 | 141 | 1 081 | 766 | 35 | 100 | 901 | 2 949 | 216 | 357 | 3 522 |
| 1944 | 1 154 | 20 | 107 | 1 281 | 611 | 145 | 137 | 893 | 438 | 50 | 76 | 564 | 2 205 | 215 | 320 | 2 740 |
| 1945 | 1 256 | 19 | 81 | 1 356 | 742 | 160 | 265 | 1 167 | 528 | 45 | 89 | 662 | 2 526 | 224 | 435 | 3 185 |

* Данните се отнасят за старите предели на страната. — Les données se rapportent aux anciennes limites du pays.

В. Минерални извори — Sources minérales

Минерални бани; къпания и приходи — Bains minéraux; nombre des bains pris et recettes

| Година Années | Минерални бани Bains minéraux | | | Къпания в — Bains pris | | | Приход от къпания в Recettes des bains | | |
|------------------|----------------------------------|-----------------------|-----------------|-------------------------------------|-------------------------------------|-----------------|---|-------------------------------------|-----------------|
| | държавни de l'Etat | общински communaux | всичко total | държавни бани bains de l'Etat | общински бани bains communaux | всичко total | държавни бани bains de l'Etat | общински бани bains communaux | всичко total |
| | | | | | | | | | |
| | | | | | | | | | |
| 1941 * | 11 | 33 | 44 | 1 488 206 | . | . | 15 372 994 | . | . |
| 1942 ** | 11 | 33 | 44 | 1 894 751 | 1 601 708 | 3 496 459 | 19 397 257 | 11 494 510 | 30 891 767 |
| 1943 ** | 11 | 33 | 44 | 1 717 676 | 2 893 447 | 4 611 123 | 18 123 813 | 32 350 545 | 50 474 358 |
| 1944 ** | 11 | 33 | 44 | 1 403 740 | 2 395 216 | 3 798 956 | 25 869 215 | 25 555 852 | 51 425 067 |
| 1945 | 11 | 37 | 48 | 1 352 813 | 3 152 731 | 4 505 544 | 60 731 934 | 71 542 387 | 132 274 321 |

* Данните се отнасят за старите предели на страната. — Les données se rapportent aux anciennes limites du pays.
** Само за стара България и Добруджа. — Seulement pour les anciennes limites de la Bulgarie et la Dobroudja.

1. Гори според притежанието и вида

Forêts d'après la possession et la nature de

Устроени и неустроени гори —

| Години | Държавни — Forêts domaniales | | | | Общински — Forêts communales | | | |
|------------------|---|-------------------------------------|------------|------------------|---|-------------------------------------|------------|------------|
| | Брой на стопанските единици Nombre des unités d'exploitation | Горска площ — Superficie forestière | | | Брой на стопанските единици Nombre des unités d'exploitation | Горска площ — Superficie forestière | | |
| | | залесена | незалесена | всичко | | залесена | незалесена | всичко |
| | | boisée | non boisée | total | | boisée | non boisée | total |
| декари — décares | | | | декари — décares | | | | |
| 1933/34 | 432 | 5 706 384 | 1 417 670 | 7 124 054 | 2 700 | 14 812 246 | 2 355 619 | 17 167 865 |
| 1934/35 | 441 | 5 722 968 | 1 461 331 | 7 184 299 | 2 715 | 15 008 984 | 2 509 175 | 17 518 159 |
| 1935/36 | 528 | 5 978 334 | 1 687 738 | 7 666 072 | 2 897 | 15 562 208 | 2 910 489 | 18 472 697 |
| 1936/37 | 583 | 6 038 762 | 1 712 668 | 7 751 430 | 5 061 | 15 878 825 | 2 924 701 | 18 803 526 |
| 1937/38 | 614 | 6 153 555 | 1 749 754 | 7 903 309 | 5 655 | 16 179 961 | 3 042 962 | 19 222 923 |
| 1938/39 | 687 | 6 463 292 | 1 891 498 | 8 354 790 | 5 815 | 16 143 831 | 3 210 626 | 19 354 457 |
| 1939/40 | 702 | 6 550 977 | 1 848 383 | 8 399 360 | 5 987 | 16 305 839 | 3 281 192 | 19 587 091 |
| 1940/41 | 840 | 7 556 536 | 1 932 543 | 9 489 084 | 6 024 | 16 522 456 | 3 237 522 | 19 759 978 |
| 1941/42 | 856 | 7 636 506 | 1 980 887 | 9 617 393 | 6 059 | 16 592 407 | 3 210 136 | 19 802 543 |

(Продължение и край)

| Години | Кооперативни — Forêts coopératives | | | | Частни, необединени в Forêts privées non unifiées en coopératives | | | |
|------------------|---|-------------------------------------|------------|------------------|--|---|------------|---------|
| | Брой на стопанските единици Nombre des unités d'exploitation | Горска площ — Superficie forestière | | | Брой на стопанските единици Nombre des unités d'exploitation | С 500 и повече декари — 500 décares et plus | | |
| | | залесена | незалесена | всичко | | Горска площ — Superficie forestière | | |
| | | boisée | non boisée | total | | залесена | незалесена | всичко |
| декари — décares | | | | декари — décares | | | | |
| 1933/34 | . | . | . | . | 247 | 561 687 | 242 761 | 804 448 |
| 1934/35 | 60 | 133 833 | 84 079 | 217 912 | 117 | 370 060 | 140 766 | 510 826 |
| 1935/36 | 48 | 111 293 | 45 161 | 156 454 | 153 | 463 080 | 166 772 | 629 852 |
| 1936/37 | 52 | 116 460 | 46 145 | 162 605 | 169 | 468 060 | 157 226 | 625 286 |
| 1937/38 | 51 | 118 235 | 45 672 | 163 907 | 170 | 474 966 | 147 814 | 622 780 |
| 1938/39 | 57 | 137 330 | 49 046 | 186 376 | 169 | 478 641 | 132 412 | 611 053 |
| 1939/40 | 65 | 164 878 | 60 838 | 225 716 | 162 | 531 457 | 124 655 | 656 112 |
| 1940/41 | 67 | 176 519 | 63 102 | 239 621 | 160 | 521 062 | 129 332 | 650 394 |
| 1941/42 | 71 | 191 923 | 74 957 | 266 880 | 153 | 513 622 | 120 647 | 634 269 |

Бележка. Кооперативните гори за 1933/34 стопанска година са показани заедно с частните гори над 500 декари. Обясненията за причините на разликите между 1933/34, 1934/35, 1935/36, 1936/37, 1937/38, 1938/39 стопански години са дадени в годишниците за 1936, 1937, 1938, 1939, 1940 и 1941 години, а за тях между 1939/40, 1940/41 и 1941/42 стопански години вижте бележките в края на настоящия годишник.

* Поради обстоятелството, че частните гори до 500 декари не са обособени в горско-стопански единици, броят им не е включен в общия брой на стопанските единици, площта им, събече, е влиза в общия сбор.

FORETS

на горската площ, по години

la superficie forestière, par années

Forêts aménagées et forêts non aménagées

| Училищни — Forêts des écoles | | | | Манастирски и църковни Forêts des monastères et des églises | | | | Années |
|---|-------------------------------------|--------------------------|-----------------|---|-------------------------------------|--------------------------|-----------------|---------|
| Брой на стопан- ските единици Nombre des unités d'exploitation | Горска площ — Superficie forestière | | | Брой на стопан- ските единици Nombre des unités d'exploitation | Горска площ — Superficie forestière | | | |
| | залесена boisée | незалесена non boisée | всичко total | | залесена boisée | незалесена non boisée | всичко total | |
| | декари — décares | | | | декари — décares | | | |
| 304 | 175 012 | 108 250 | 283 262 | 227 | 200 440 | 104 717 | 305 157 | 1933/34 |
| 318 | 168 039 | 70 887 | 238 926 | 253 | 216 709 | 101 740 | 318 449 | 1934/35 |
| 335 | 192 395 | 110 992 | 303 387 | 274 | 219 577 | 103 165 | 322 742 | 1935/36 |
| 501 | 183 160 | 109 463 | 292 628 | 408 | 243 136 | 123 956 | 367 092 | 1936/37 |
| 520 | 153 626 | 107 082 | 260 708 | 448 | 246 289 | 124 510 | 370 799 | 1937/38 |
| 527 | 154 991 | 107 576 | 262 567 | 477 | 246 106 | 124 200 | 370 305 | 1938/39 |
| 543 | 158 475 | 122 020 | 280 495 | 508 | 246 218 | 125 580 | 371 798 | 1939/40 |
| 537 | 153 430 | 122 093 | 275 523 | 503 | 245 108 | 125 422 | 370 530 | 1940/41 |
| 536 | 153 222 | 100 693 | 253 915 | 499 | 238 690 | 124 921 | 363 611 | 1941/42 |

(Suite et fin)

| горовладелски кооперации de possession forestière | | | | Всичко — Total | | | | Обща повърхнина на страната Superficie totale du pays | На 100 декари Pour 100 décares | | Années |
|---|--------------------------------------|----------------------------------|-----------------|---|--------------------------------------|----------------------------------|-----------------|---|--|---|---------|
| Брой на прите- жателите Nombre des possesseurs | Горска площ Superficie forestière | | | Брой на стопан- ските единици Nombre des unités d'exploitation | Горска площ Superficie forestière | | | | обща повърх- нина de la superficie totale | горска площ de la superficie forestière | |
| | залесена boisée | неза- лесена non boisée | всичко total | | залесена boisée | неза- лесена non boisée | всичко total | | | | |
| | декари — décares | | | | декари — décares | | | | се пада on compte | | |
| 380 717 | 4 170 196 | 129 504 | 4 299 700 | 3 910 | 25 625 965 | 4 358 521 | 29 984 486 | 103 146 200 | 29.1 | 85.5 | 1933/34 |
| 472 215 | 4 190 979 | 160 124 | 4 351 103 | 3 904 | 25 811 572 | 4 528 102 | 30 339 674 | 103 145 200 | 29.4 | 85.1 | 1934/35 |
| 475 363 | 4 243 314 | 177 756 | 4 421 070 | 4 235 | 26 770 201 | 5 202 073 | 31 972 274 | 103 146 200 | 31.0 | 83.7 | 1935/36 |
| 482 190 | 4 514 645 | 163 515 | 4 678 160 | 6 774 | 27 443 048 | 5 237 679 | 32 680 727 | 103 146 200 | 31.68 | 83.97 | 1936/37 |
| 454 555 | 4 626 441 | 160 195 | 4 786 636 | 7 458 | 27 953 073 | 5 377 989 | 33 331 052 | 103 146 200 | 32.31 | 83.86 | 1937/38 |
| 451 030 | 4 615 615 | 183 470 | 4 799 085 | 7 732 | 28 239 806 | 5 698 828 | 33 938 634 | 103 146 200 | 32.90 | 83.21 | 1938/39 |
| 470 963 | 4 671 934 | 227 965 | 4 899 899 | 7 967 | 28 629 838 | 5 790 633 | 34 420 471 | 103 146 200 | 33.37 | 83.18 | 1939/40 |
| 473 787 | 4 688 170 | 241 121 | 4 929 291 | 8 131 | 29 863 281 | 5 851 140 | 35 714 421 | 110 842 000 | 32.22 | 83.62 | 1940/41 |
| 472 503 | 5 023 102 | 251 893 | 5 274 995 | 8 174 | 30 349 472 | 5 864 134 | 36 213 606 | 110 842 000 | 32.67 | 83.81 | 1941/42 |

Note. Les forêts coopératives pour l'année économique 1933/34 sont indiquées avec les forêts privées de plus de 500 décares. Les explications des causes de la différence entre les années économiques 1933/34, 1934/35, 1935/36, 1936/37, 1937/38 et 1938/39 sont données dans les annuaires pour 1937, 1938, 1939, 1940 et 1941 et pour celles entre les années économiques 1933/40, 1940/41 et 1941/42, voir les notes à la fin de l'annuaire présent.

* Les forêts privées de moins de 500 décares n'étant pas individualisées en unités d'exploitation forestière, leur nombre n'est pas compris dans le nombre total des unités d'exploitation, tandis que leur superficie est comprise dans le total général.

2. Гори през 1941/42 година по размер на насажденията,

Forêts en 1941/42 d'après l'étendue des repeuplements,

Устроени и неустроени гори —

| Групи стопански единици по размер на насажденията (от . . . до . . . декари включително) | Стопански единици Unités d'exploitation | Залесена площ — Superficie boisée | | | | | | | | | |
|--|--|-----------------------------------|---|---|---|--|-------------------------|--|---|------------------------|-------------------|
| | | насаждения repeuplements | | култури — cultures | | подмладени заклеявели гори през 1941/42 год. broussailles rétablies en 1941/42 | редини — clairières | | заклеявели гори, шубрази и др. broussailles, buissons, etc. | клек — pin de montagne | Всичко — Total |
| | | естествени — naturels | изкуствени — artificiels (култури над 10 год.) (cultures au-dessus de 10 ans) | от 1—10 г. включително de 1 à 10 ans inclus. | засадени през 1941/42 г. plantées en 1941/42 | | естествени — naturelles | изкуствени (култури) artificielles (cultures) | | | |
| брой nombre | декари — | | | | | | | | | | |
| Държавни — | | | | | | | | | | | |
| Без насаждения | 54 | — | — | — | 92 | 30 | 770 | — | 64 627 | 2 900 | 68 419 |
| До 500 | 149 | 30 677 | 349 | 1 409 | 348 | 349 | 5 862 | — | 19 492 | — | 58 486 |
| 500— 1 000 | 77 | 63 677 | 1 357 | 1 303 | — | 930 | 27 741 | — | 33 507 | — | 128 515 |
| 1 000— 5 000 | 260 | 723 341 | 3 853 | 9 037 | 707 | 516 | 40 676 | 280 | 104 581 | 36 991 | 919 982 |
| 5 000—20 000 | 231 | 2 102 362 | 2 200 | 34 399 | 2 589 | 1 650 | 74 911 | — | 164 031 | 57 353 | 2 439 545 |
| Повече от 20 000 | 85 | 3 661 960 | 49 344 | 44 067 | 4 545 | 71 | 184 028 | 478 | 59 556 | 17 510 | 4 021 559 |
| Всичко 1941/42 | 856 | 6 582 017 | 57 103 | 90 215 | 8 231 | 3 546 | 333 988 | 758 | 445 844 | 114 754 | 7 636 506 |
| 1940/41 | 840 | 6 488 327 | 53 597 | 83 349 | 10 073 | 5 499 | 347 125 | 1 036 | 456 325 | 111 200 | 7 556 536 |
| Общински — | | | | | | | | | | | |
| Без насаждения | 310 | — | — | — | 461 | 1 619 | 17 129 | 200 | 79 645 | — | 99 054 |
| До 500 | 2 696 | 428 620 | 15 011 | 33 106 | 3 474 | 1 735 | 9 348 | 973 | 72 667 | — | 564 934 |
| 500— 1 000 | 800 | 577 115 | 7 738 | 14 487 | 1 136 | 1 387 | 14 826 | 424 | 95 312 | — | 712 425 |
| 1 000— 5 000 | 1 498 | 3 470 756 | 5 883 | 31 988 | 2 953 | 5 727 | 42 487 | 360 | 251 517 | 455 | 3 812 126 |
| 5 000—20 000 | 626 | 5 821 390 | 13 958 | 46 674 | 5 780 | 8 637 | 118 700 | 4 362 | 228 608 | 18 794 | 6 266 903 |
| Повече от 20 000 | 129 | 4 644 098 | 21 409 | 43 419 | 5 012 | 5 009 | 147 689 | 2 889 | 255 666 | 11 774 | 5 135 965 |
| Всичко 1941/42 | 6 059 | 14 941 979 | 63 999 | 169 674 | 18 816 | 24 114 | 350 179 | 9 203 | 983 415 | 31 023 | 16 592 407 |
| 1940/41 | 6 024 | 14 834 272 | 60 408 | 159 523 | 15 259 | 25 388 | 352 170 | 8 441 | 1 035 967 | 31 023 | 16 522 456 |
| Училищни — | | | | | | | | | | | |
| Без насаждения | 23 | — | — | — | — | — | 250 | 30 | 1 348 | — | 1 618 |
| До 500 | 449 | 48 640 | 2 133 | 2 120 | 157 | — | 90 | 105 | 894 | — | 54 139 |
| 500— 1 000 | 36 | 25 796 | — | 589 | 139 | — | — | — | 108 | — | 26 632 |
| 1 000— 5 000 | 27 | 57 194 | — | 148 | 56 | — | 444 | — | 1 016 | 6 682 | 65 540 |
| 5 000—20 000 | 1 | 5 293 | — | — | — | — | — | — | — | — | 5 293 |
| Всичко 1941/42 | 536 | 136 923 | 2 133 | 2 857 | 352 | — | 784 | 125 | 3 366 | 6 682 | 153 222 |
| 1940/41 | 537 | 138 899 | 1 560 | 2 365 | 492 | — | 784 | 125 | 2 523 | 6 682 | 153 430 |
| Манастирски и църковни — | | | | | | | | | | | |
| Без насаждения | 11 | — | — | — | — | — | 20 | — | 394 | — | 414 |
| До 500 | 437 | 36 044 | 136 | 883 | — | — | 619 | — | 352 | — | 38 034 |
| 500— 1 000 | 25 | 17 599 | — | 632 | — | — | — | — | 320 | — | 18 551 |
| 1 000— 5 000 | 22 | 43 392 | — | 50 | 7 | — | 300 | 100 | 2 914 | — | 46 763 |
| 5 000—20 000 | 3 | 24 617 | 35 | 100 | 50 | 10 | — | — | 2 240 | — | 27 052 |
| Повече от 20 000 | 1 | 73 497 | 1 100 | 2 890 | — | — | 8 617 | — | — | 21 772 | 107 876 |
| Всичко 1941/42 | 499 | 195 149 | 1 271 | 4 555 | 57 | 10 | 9 556 | 100 | 6 220 | 21 772 | 238 690 |
| 1940/41 | 503 | 201 686 | 1 246 | 4 378 | 140 | — | 9 556 | 100 | 6 230 | 21 772 | 245 108 |

Вид на горската площ и притежание
l'espèce de la superficie forestière et la possession
Forêts aménagées et forêts non aménagées

| Незалесена площ — Superficie non boisée | | | | | | | | | | | Общо — Total général | Groupes d'untés d'exploitation d'après l'étendue des peuplements* (de . . . à . . . décares inclus) |
|---|----------------------------|--|---|--|------------------|---|-----------------------------------|----------------|------------------|-------------------|----------------------|---|
| годна за залесяване — propre au boisement | | | | | | негодна за залесяване impropre au boisement | | | | Всичко — Total | | |
| стари невъзобновени сечища anciennes coupes non régénérées | пожарища bois incendiés | земделски използвани земи soils agricoles | поляни над 500 декари и горски пасища pâturages et vides forestiers de plus de 500 décares | други празни места autres lieux vides | всичко — total | високо-планински пасища pâturages dans la haute montagne | други площи autres superficies | всичко — total | Всичко — Total | | | |
| décares | | | | | | | | | | | | |
| Forêts domaniales | | | | | | | | | | | | |
| 150 | — | 6 173 | 42 350 | 31 520 | 80 193 | 73 794 | 1 999 | 75 793 | 155 986 | 224 405 | Sans peuplements | |
| 230 | — | 7 956 | 8 910 | 11 251 | 28 347 | 750 | 1 321 | 2 071 | 30 418 | 88 904 | Jusqu'à 500 | |
| — | 20 | 6 150 | 19 531 | 16 404 | 42 105 | 18 566 | 1 995 | 20 561 | 62 666 | 191 181 | 500— 1 000 | |
| 1 223 | 1 320 | 46 038 | 33 159 | 106 123 | 187 863 | 85 219 | 39 879 | 125 098 | 312 961 | 1 232 943 | 1 000— 5 000 | |
| 12 811 | 26 223 | 195 733 | 57 036 | 121 068 | 412 871 | 145 901 | 80 216 | 226 117 | 638 988 | 3 078 533 | 5 000—20 000 | |
| 5 593 | 75 416 | 162 326 | 85 583 | 200 794 | 529 712 | 200 390 | 49 766 | 250 156 | 779 858 | 4 801 427 | Plus de 20 000 | |
| 20 007 | 102 979 | 424 376 | 246 569 | 487 160 | 1 281 091 | 524 620 | 175 176 | 699 796 | 1 930 837 | 9 617 393 | 1941/42 Total | |
| 16 698 | 117 114 | 427 840 | 226 792 | 458 861 | 1 247 305 | 503 995 | 181 248 | 635 243 | 1 932 548 | 9 489 034 | 1940/41 | |
| Forêts communales | | | | | | | | | | | | |
| 1 861 | — | 2 718 | 72 936 | 37 589 | 115 104 | 42 985 | 9 211 | 52 196 | 167 300 | 266 354 | Sans peuplements | |
| 4 226 | — | 27 082 | 64 130 | 75 117 | 170 555 | 13 850 | 8 075 | 21 925 | 192 480 | 757 414 | Jusqu'à 500 | |
| 5 168 | — | 18 463 | 25 454 | 58 792 | 107 877 | 14 487 | 7 475 | 21 962 | 129 839 | 842 264 | 500— 1 000 | |
| 14 824 | 2 907 | 93 695 | 139 326 | 194 771 | 445 523 | 71 697 | 28 914 | 100 611 | 546 134 | 4 358 260 | 1 000— 5 000 | |
| 24 699 | 10 592 | 230 341 | 246 400 | 304 098 | 816 130 | 211 597 | 40 195 | 251 792 | 1 067 922 | 7 334 825 | 5 000—20 000 | |
| 16 545 | 43 859 | 210 907 | 271 401 | 271 310 | 814 022 | 218 057 | 74 372 | 292 439 | 1 106 461 | 6 243 426 | Plus de 20 000 | |
| 67 323 | 57 358 | 583 206 | 819 647 | 941 677 | 2 469 211 | 572 683 | 168 242 | 740 925 | 3 210 136 | 19 802 543 | 1941/42 Total | |
| 74 988 | 60 650 | 592 103 | 880 352 | 874 323 | 2 482 416 | 587 574 | 167 532 | 755 106 | 3 237 522 | 19 759 978 | 1940/41 | |
| Forêts des écoles | | | | | | | | | | | | |
| 350 | — | 266 | 5 000 | — | 5 616 | 27 207 | 1 000 | 28 207 | 33 823 | 35 441 | Sans peuplements | |
| — | — | 765 | 2 843 | 1 558 | 5 166 | 5 700 | 350 | 6 050 | 11 216 | 65 355 | Jusqu'à 500 | |
| — | — | 674 | 2 000 | 1 160 | 3 834 | — | 3 227 | 3 227 | 7 061 | 33 693 | 500— 1 000 | |
| — | 484 | 961 | 7 240 | 1 974 | 10 659 | 35 106 | 330 | 35 436 | 46 095 | 111 635 | 1 000— 5 000 | |
| — | — | 2 498 | — | — | 2 498 | — | — | — | 2 498 | 7 791 | 5 000—20 000 | |
| 350 | 484 | 5 164 | 17 083 | 4 692 | 27 773 | 68 013 | 4 907 | 72 920 | 100 693 | 253 915 | 1941/42 Total | |
| 200 | 484 | 11 718 | 31 483 | 4 988 | 48 873 | 63 263 | 4 957 | 73 220 | 122 093 | 275 523 | 1940/41 | |
| Forêts des monastères et des églises | | | | | | | | | | | | |
| 3 | — | — | — | 125 | 128 | — | — | — | 128 | 542 | Sans peuplements | |
| 83 | — | 826 | 909 | 1 688 | 3 506 | — | 169 | 169 | 3 675 | 41 709 | Jusqu'à 500 | |
| — | — | 169 | — | 331 | 500 | — | 222 | 222 | 722 | 19 273 | 500— 1 000 | |
| — | — | 765 | 400 | 1 421 | 2 586 | — | 225 | 225 | 2 811 | 49 574 | 1 000— 5 000 | |
| — | — | 402 | — | 222 | 624 | — | 850 | 850 | 1 474 | 28 526 | 5 000—20 000 | |
| 5 318 | 2 132 | 3 119 | — | 8 698 | 19 267 | 68 407 | 28 437 | 96 844 | 116 111 | 223 987 | Plus de 20 000 | |
| 5 404 | 2 132 | 5 281 | 1 309 | 12 485 | 26 611 | 68 407 | 29 903 | 98 310 | 124 921 | 363 611 | 1941/42 Total | |
| 5 404 | 2 132 | 5 581 | 909 | 12 936 | 27 012 | 68 407 | 30 003 | 98 410 | 125 422 | 370 530 | 1940/41 | |

2. Гори през 1941/42 година по размер на насажденията,
Forêts en 1941/42 d'après l'étendue des peuplements,

(Продължение)

Устроени и неустроени гори —

| Групи стопански единици по размер на насажденията (от . . до . . декари включително) | Стопански единици Unités d'exploitation | Залесена площ — Superficie boisée | | | | | | | | | |
|--|--|-----------------------------------|---|--|---|---|-------------------------|--|---|------------------------|-------------------|
| | | насаждения peuplements | | култури — cultures | | подмладени закелявели гори през 1941/42 год. broussailles rétablies en 1941/42 | редини — clairières | | закелявели гори, шубраци и др. broussailles, buissons, etc. | клек — pin de montagne | Всичко — Total |
| | | естествени — naturels | изкуствени — artificiels (култури над 10 год.) (cultures au-dessus de 10 ans) | от 1—10 г. включително de 1 à 10 ans inclus | засадени през 1941/42 г. plantées en 1941/42 | | естествени — naturelles | изкуствени (култури) artificielles (cultures) | | | |
| брой nombre | декари — | | | | | | | | | | |
| | | Кооперативни — | | | | | | | | | |
| До 500 | 2 | 774 | — | 83 | — | — | 64 | — | — | — | 921 |
| 500— 1 000 | 14 | 9 905 | 165 | 92 | 33 | — | 403 | — | — | — | 10 598 |
| 1 000— 5 000 | 48 | 115 174 | 1 021 | 4 092 | 675 | 100 | 4 247 | — | 724 | — | 126 033 |
| 5 000—20 000 | 7 | 47 183 | — | 176 | 68 | — | 1 944 | — | 5 000 | — | 54 371 |
| Всичко 1941/42 | 71 | 173 036 | 1 186 | 4 443 | 776 | 100 | 6 650 | — | 5 724 | — | 191 923 |
| 1940/41 | 67 | 164 194 | 1 186 | 4 135 | 344 | — | 6 636 | — | 24 | — | 176 519 |
| | | Частни над 500 декари — | | | | | | | | | |
| Без насаждения | 3 | — | — | — | — | — | — | 665 | 1 900 | — | 2 565 |
| До 500 | 26 | 5 256 | 43 | 411 | 11 | — | 259 | — | 310 | — | 6 290 |
| 500— 1 000 | 33 | 24 680 | — | 191 | 10 | — | 1 051 | — | 3 110 | — | 29 042 |
| 1 000— 5 000 | 73 | 163 074 | 603 | 827 | 133 | 200 | 11 790 | — | 3 646 | — | 180 273 |
| 5 000—20 000 | 16 | 144 370 | — | 69 | — | — | 6 145 | — | 338 | 2 080 | 153 002 |
| Повече от 20 000 | 2 | 132 450 | — | — | — | — | — | — | 10 000 | — | 142 450 |
| Всичко 1941/42 | 153 | 469 830 | 646 | 1 490 | 154 | 200 | 19 245 | 665 | 19 304 | 2 030 | 513 622 |
| 1940/41 | 160 | 475 991 | 646 | 1 480 | 29 | 400 | 19 267 | 665 | 20 504 | 2 030 | 521 062 |
| | | Общо — | | | | | | | | | |
| Без насаждения | 401 | — | — | — | 553 | 1 649 | 18 169 | 885 | 147 914 | 2 900 | 172 070 |
| До 500 | 3 759 | 550 011 | 17 672 | 38 012 | 3 990 | 2 084 | 16 242 | 1 078 | 93 715 | — | 722 804 |
| 500— 1 000 | 985 | 718 772 | 9 260 | 17 294 | 1 318 | 2 317 | 44 021 | 424 | 132 357 | — | 925 763 |
| 1 000— 5 000 | 1 928 | 4 572 931 | 11 360 | 46 142 | 4 531 | 6 543 | 99 944 | 740 | 364 398 | 44 128 | 5 150 717 |
| 5 000—20 000 | 884 | 8 145 215 | 16 193 | 81 418 | 8 487 | 10 297 | 201 700 | 4 362 | 400 267 | 78 227 | 8 946 166 |
| Повече от 20 000 | 217 | 8 512 005 | 71 853 | 90 376 | 9 557 | 5 080 | 340 334 | 3 367 | 325 222 | 51 056 | 9 408 850 |
| Всичко 1941/42 | 8 174 | 22 490 934 | 126 330 | 273 242 | 28 436 | 27 970 | 720 410 | 10 856 | 1 463 873 | 176 311 | 25 326 370 |
| 1940/41 | 8 131 | 22 303 369 | 118 643 | 255 235 | 26 342 | 31 287 | 735 508 | 10 367 | 1 521 573 | 172 757 | 25 175 111 |

Бележка. За причините на различията между двете години, вижте бележките в края на годишника.

ВИД НА ГОРСКАТА ПЛОЩ И ПРИТЕЖАНИЕ
l'espèce de la superficie forestière et la possession
Forêts aménagées et forêts non aménagées

(Suite)

| Незалесена площ — Superficie non boisée | | | | | | | | | | Общо — Total général | Groupes d'unités d'exploitation d'après l'étendue des peuplements (de . . . à . . . décares inclus) |
|---|----------------------------|--|---|--|---|---|-----------------------------------|----------------|----------------|----------------------|---|
| годна за залесяване — propre au boisement | | | | | негодна за залесяване impropre au boisement | | | | | | |
| стари невъзобновени сечища anciennes coupes non régénérées | пожарища bois incendiés | земеделски използвани земи sols agricoles | поляни над 500 декари и горски пасища pâturages et vides forestiers de plus de 500 décares | други празни места autres lieux vides | всичко — total | в соко-планински пасища pâturages dans la haute montagne | други площи autres superficies | всичко — total | Всичко — Total | | |

décares

Forêts des coopératives

| | | | | | | | | | | | |
|--------------|------------|---------------|--------------|---------------|---------------|--------------|--------------|---------------|---------------|----------------|----------------------|
| 99 | — | 29 | — | 198 | 326 | — | — | — | 326 | 1 247 | Jusqu'à 500 |
| 367 | 25 | 1 015 | 294 | 2 363 | 4 069 | 2 580 | 106 | 2 686 | 6 755 | 17 353 | 500— 1 000 |
| 1 383 | 439 | 14 634 | 4 023 | 16 815 | 37 294 | 1 679 | 1 410 | 3 089 | 40 383 | 166 416 | 1 000— 5 000 |
| 245 | 209 | 10 155 | 4 216 | 8 108 | 22 933 | 2 200 | 2 360 | 4 560 | 27 493 | 81 864 | 5 000—20 000 |
| 2 094 | 673 | 25 833 | 8 533 | 27 489 | 64 622 | 6 459 | 3 876 | 10 335 | 74 957 | 266 880 | 1941/42 Total |
| 2 301 | 666 | 20 423 | 4 143 | 27 235 | 54 768 | 6 459 | 1 875 | 8 334 | 63 102 | 239 621 | 1940/41 |

Forêts privées de plus de 500 décares

| | | | | | | | | | | | |
|--------------|--------------|---------------|---------------|---------------|----------------|---------------|---------------|---------------|----------------|----------------|----------------------|
| — | — | — | 800 | — | 800 | — | — | — | 800 | 3 365 | Sans peuplement |
| 15 | — | 1 676 | 7 | 1 950 | 3 648 | — | 35 | 35 | 3 683 | 9 973 | Jusqu'à 500 |
| 56 | 7 | 2 584 | 506 | 3 086 | 6 239 | 571 | 4 643 | 5 214 | 11 453 | 40 495 | 500— 1 000 |
| 297 | 942 | 14 974 | 6 051 | 24 086 | 46 350 | — | 641 | 641 | 46 991 | 227 264 | 1 000— 5 000 |
| 76 | 675 | 10 469 | 3 713 | 12 244 | 27 177 | 8 093 | 4 470 | 12 563 | 39 740 | 192 742 | 5 000—20 000 |
| 7 000 | 500 | — | — | 10 480 | 17 980 | — | — | — | 17 980 | 160 430 | Plus de 20 000 |
| 7 444 | 2 124 | 29 703 | 11 077 | 51 846 | 102 194 | 8 664 | 9 789 | 18 453 | 120 647 | 634 269 | 1941/42 Total |
| 7 477 | 2 196 | 31 351 | 12 338 | 52 976 | 106 338 | 12 904 | 10 090 | 22 994 | 129 332 | 650 394 | 1940/41 |

Ensemble

| | | | | | | | | | | | |
|----------------|----------------|------------------|------------------|------------------|------------------|------------------|----------------|------------------|------------------|-------------------|----------------------|
| 2 364 | — | 9 157 | 121 036 | 69 234 | 201 841 | 143 986 | 12 210 | 156 196 | 358 037 | 530 107 | Sans peuplements |
| 4 653 | — | 38 334 | 76 799 | 91 762 | 211 548 | 20 300 | 9 950 | 30 250 | 241 798 | 964 602 | Jusqu'à 500 |
| 5 591 | 52 | 29 055 | 47 785 | 82 141 | 164 624 | 36 204 | 17 668 | 53 872 | 218 496 | 1 144 259 | 500— 1 000 |
| 17 727 | 6 092 | 171 067 | 190 199 | 345 190 | 730 275 | 193 701 | 71 399 | 265 100 | 995 375 | 6 146 092 | 1 000— 5 000 |
| 37 831 | 37 699 | 449 598 | 311 365 | 445 740 | 1 282 233 | 367 791 | 128 031 | 495 882 | 1 778 115 | 10 724 281 | 5 000—20 000 |
| 34 456 | 121 907 | 376 352 | 356 984 | 491 282 | 1 380 981 | 486 864 | 152 575 | 639 439 | 2 020 420 | 11 429 270 | Plus de 20 000 |
| 102 622 | 165 750 | 1 073 563 | 1 104 218 | 1 525 349 | 3 971 502 | 1 248 846 | 391 893 | 1 640 739 | 5 612 241 | 30 938 611 | 1941/42 Total |
| 107 063 | 183 242 | 1 039 016 | 1 156 017 | 1 431 369 | 3 966 712 | 1 247 602 | 395 705 | 1 643 307 | 5 610 019 | 30 785 130 | 1940/41 |

Notes. Pour les causes des différences entre les deux années, voir les notes à la fin de l'Annuaire.

2. Гори през 1941/42 година по размер на насажденията,
Forêts en 1941/42 d'après l'étendue des peuplements.

(Продължение и край)

Само устройени гори —

| Групи стопански единици по размер на насажденията (от... до... декари включително) | Стопански единици Unités d'exploitaton | Залесена площ — Superficie boisée | | | | | | | | | |
|--|---|-----------------------------------|---|--|---|--|-------------------------|--|---|------------------------|----------------|
| | | насаждения peuplements | | култури — cultures | | подмладени заклеятели гори през 1941/42 год. broussailles rétablies en 1941/42 | редини — clairières | | заклеятели гори, шубраци и др. broussailles, buissons, etc. | клек — pin de montagne | Всичко — Total |
| | | естествени — naturels | изкуствени — artificiels (култури над 10 год.) (cultures au-dessus de 10 ans) | от 1—10 г. включително de 1 à 10 ans inclus | засадени през 1941/42 г. plantées en 1941/42 | | естествени — naturelles | изкуствени (култури) artificielles (cultures) | | | |
| брой nombre | декари — | | | | | | | | | | |
| Държавни — | | | | | | | | | | | |
| 1 000— 5 000 | 27 | 99 320 | 3 423 | 2 285 | — | — | 2 338 | — | 336 | 11 701 | 119 403 |
| 5 000—20 000 | 73 | 698 053 | 2 050 | 8 611 | 777 | — | 32 375 | — | 400 | 55 153 | 797 429 |
| Повече от 20 000 | 56 | 2 783 252 | 39 298 | 39 230 | 4 295 | 71 | 161 233 | 141 | 20 397 | 16 310 | 3 054 227 |
| Всичко 1941/42 | 156 | 3 580 635 | 44 771 | 50 126 | 5 072 | 71 | 195 946 | 141 | 21 133 | 83 164 | 3 981 059 |
| 1940/41 | 156 | 3 647 926 | 49 860 | 50 030 | 7 387 | 1 004 | 218 769 | 756 | 21 204 | 79 610 | 4 076 546 |
| Общински — | | | | | | | | | | | |
| До 500 | 3 | 1 092 | — | — | — | — | — | — | — | — | 1 092 |
| 500— 1 000 | 6 | 4 877 | — | — | 19 | — | 360 | — | 894 | — | 6 150 |
| 1 000— 5 000 | 72 | 212 741 | — | 1 195 | 66 | 533 | 9 389 | — | 9 036 | 455 | 233 415 |
| 5 000—20 000 | 135 | 1 345 960 | 477 | 10 599 | 2 490 | 250 | 53 731 | — | 34 434 | 14 594 | 1 462 535 |
| Повече от 20 000 | 39 | 1 607 838 | 15 647 | 20 788 | 1 891 | 1 127 | 81 940 | 2 889 | 34 883 | 10 274 | 1 777 277 |
| Всичко 1941/42 | 255 | 3 172 503 | 16 124 | 32 582 | 4 466 | 1 910 | 145 420 | 2 889 | 79 247 | 25 323 | 3 480 469 |
| 1940/41 | 237 | 2 887 621 | 12 195 | 23 352 | 2 603 | 2 152 | 131 367 | 2 742 | 75 564 | 25 323 | 3 162 919 |
| Училищни — | | | | | | | | | | | |
| 500— 1 000 | 2 | 1 545 | — | — | — | — | — | — | — | — | 1 545 |
| 1 000— 5 000 | 2 | 9 056 | — | — | — | — | 244 | — | 6 | 6 682 | 15 998 |
| Всичко 1941/42 | 4 | 10 611 | — | — | — | — | 244 | — | 6 | 6 682 | 17 543 |
| 1940/41 | 4 | 10 611 | — | — | — | — | 244 | — | 6 | 6 682 | 17 543 |
| Манастирски и църковни — | | | | | | | | | | | |
| Повече от 20 000 | 1 | 73 497 | 1 100 | 2 890 | — | — | 8 617 | — | — | 21 772 | 107 876 |
| 1941/42 | 1 | 73 497 | 1 100 | 2 890 | — | — | 8 617 | — | — | 21 772 | 107 876 |
| 1940/41 | 1 | 73 497 | 1 100 | 2 890 | — | — | 8 617 | — | — | 21 772 | 107 876 |
| Кооперативни — | | | | | | | | | | | |
| До 500 | 2 | 774 | — | 83 | — | — | 64 | — | — | — | 921 |
| 500— 1 000 | 13 | 9 353 | 165 | 92 | 33 | — | 403 | — | — | — | 10 046 |
| 1 000— 5 000 | 45 | 109 927 | 1 021 | 4 092 | 675 | — | 4 247 | — | 24 | — | 119 986 |
| 5 000—20 000 | 5 | 34 283 | — | 176 | 68 | — | 1 944 | — | — | — | 36 471 |
| Всичко 1941/42 | 65 | 154 337 | 1 186 | 4 443 | 776 | — | 6 653 | — | 24 | — | 167 424 |
| 1940/41 | 63 | 152 395 | 1 186 | 4 135 | 344 | — | 6 636 | — | 24 | — | 164 720 |
| Частни над 500 декари — | | | | | | | | | | | |
| До 500 | 10 | 2 456 | 37 | 78 | 11 | — | 209 | — | — | — | 2 791 |
| 500—1 000 | 10 | 7 596 | — | 191 | 10 | — | 1 031 | — | — | — | 8 828 |
| 1 000— 5 000 | 35 | 75 298 | 603 | 827 | 133 | — | 11 270 | — | 117 | — | 88 248 |
| 5 000—20 000 | 6 | 50 571 | — | 27 | — | — | 5 095 | — | 38 | — | 55 731 |
| Всичко 1941/42 | 61 | 135 921 | 640 | 1 123 | 154 | — | 17 605 | — | 155 | — | 155 598 |
| 1940/41 | 61 | 125 333 | 640 | 1 105 | 29 | — | 16 727 | — | 117 | — | 144 951 |
| Общо — | | | | | | | | | | | |
| До 500 | 15 | 4 322 | 37 | 161 | 11 | — | 273 | — | — | — | 4 804 |
| 500— 1 000 | 31 | 23 371 | 165 | 283 | 62 | — | 1 794 | — | 894 | — | 26 569 |
| 1 000— 5 000 | 181 | 506 352 | 5 047 | 8 399 | 874 | 533 | 27 488 | — | 9 519 | 18 838 | 577 050 |
| 5 000—20 000 | 219 | 2 128 877 | 2 527 | 19 413 | 3 335 | 250 | 93 145 | — | 34 872 | 69 747 | 2 352 166 |
| Повече от 20 000 | 96 | 4 464 587 | 56 045 | 62 908 | 6 186 | 1 198 | 251 790 | 3 030 | 55 280 | 48 356 | 4 949 380 |
| Всичко 1941/42 | 542 | 7 127 509 | 63 821 | 91 164 | 10 468 | 1 931 | 374 490 | 3 030 | 100 565 | 136 941 | 7 909 969 |
| 1940/41 | 522 | 6 893 333 | 64 981 | 81 512 | 10 363 | 3 156 | 382 360 | 3 498 | 96 915 | 133 387 | 7 674 555 |

вид на горската площ и притежание
l'espèce de la superficie forestière et la possession
Seulement forêts aménagées

(Suite et fin)

| Незалесена площ — Superficie non boisée | | | | | | | | | | | | Groupes d'unités d'exploitation d'après l'étendue des peuplements* (de . . à . . décares inclus) |
|---|----------------------------|---|---|--|------------------|---|-----------------------------------|----------------|------------------|------------------|----------------------|--|
| годна за залесяване — propre au boisement | | | | | | негодна за залесяване impropre au boisement | | | | Всичко — Total | Общо — Total général | |
| стари невъзобновени сечища anciennes coupes non régénérées | пожарища bois incendiés | зеделски изполу- вани земи sols agricoles | поляни над 500 декари и горски пасища pâturages et vides forestiers de plus de 500 décares | други празни места autres lieux vides | всичко — total | високо-планински па- сища pâturages dans la haute montagne | други площи autres superficies | всичко — total | | | | |
| дэкаres | | | | | | | | | | | | |
| Forêts domaniales | | | | | | | | | | | | |
| 3 | 67 | 7 095 | 63 | 3 237 | 10 465 | 12 752 | 8 936 | 21 688 | 32 153 | 151 556 | 1 000— 5 000 | |
| 3 044 | 13 761 | 52 949 | 4 324 | 21 479 | 95 557 | 60 366 | 27 973 | 88 339 | 183 896 | 981 325 | 5 000—20 000 | |
| 4 293 | 70 554 | 106 145 | 59 185 | 139 303 | 379 431 | 182 465 | 43 675 | 225 140 | 605 621 | 3 669 848 | plus de 20 000 | |
| 7 340 | 84 382 | 166 189 | 63 573 | 164 019 | 485 503 | 255 583 | 80 584 | 336 167 | 821 670 | 4 802 729 | 1941/42 Total | |
| 3 578 | 101 979 | 176 330 | 70 662 | 191 318 | 543 867 | 250 698 | 81 051 | 331 759 | 875 626 | 4 952 172 | 1940/41 | |
| Forêts communales | | | | | | | | | | | | |
| — | — | 109 | 4 | 1 053 | 1 166 | — | 24 | 24 | 1 190 | 2 282 | Jusqu'à 500 | |
| — | — | 310 | — | 444 | 754 | — | — | — | 754 | 6 904 | 500— 1 000 | |
| 4 | — | 8 284 | 3 191 | 25 679 | 37 158 | 10 985 | 4 692 | 15 678 | 52 836 | 286 251 | 1 000— 5 000 | |
| 498 | 3 195 | 43 031 | 53 165 | 108 767 | 208 657 | 44 825 | 15 565 | 60 390 | 269 047 | 1 731 582 | 5 000—20 000 | |
| 2 610 | 15 442 | 55 847 | 63 392 | 170 508 | 307 799 | 135 312 | 46 017 | 181 329 | 489 128 | 2 266 495 | plus de 20 000 | |
| 3 112 | 18 638 | 107 581 | 119 752 | 306 451 | 555 534 | 191 123 | 66 298 | 257 421 | 812 955 | 4 293 424 | 1941/42 Total | |
| 2 801 | 17 974 | 103 513 | 121 585 | 253 498 | 499 371 | 187 185 | 65 129 | 252 314 | 751 685 | 3 914 604 | 1940/41 | |
| Forêts des écoles | | | | | | | | | | | | |
| — | — | 228 | — | 73 | 301 | — | 27 | 27 | 328 | 1 873 | 5 00—1 000 | |
| — | 484 | 4 | 1 240 | 1 542 | 3 270 | 35 106 | — | 35 105 | 38 376 | 54 374 | 1 000—5 000 | |
| — | 484 | 232 | 1 240 | 1 615 | 3 571 | 35 105 | 27 | 35 133 | 38 704 | 56 247 | 1941/42 Total | |
| — | 484 | 232 | 1 240 | 1 615 | 3 571 | 35 105 | 27 | 35 133 | 38 704 | 56 247 | 1940/41 | |
| Forêts des monastères et des églises | | | | | | | | | | | | |
| 5 318 | 2 132 | 3 119 | — | 8 698 | 19 267 | 68 407 | 28 437 | 96 844 | 116 111 | 223 937 | plus de 20 000 | |
| 5 318 | 2 132 | 3 119 | — | 8 698 | 19 267 | 68 407 | 28 437 | 96 844 | 116 111 | 223 987 | 1941/42 | |
| | | | | | | | | | | | 1940/41 | |
| Forêts des coopératives | | | | | | | | | | | | |
| 99 | — | 29 | — | 198 | 326 | — | — | — | 326 | 1 247 | Jusqu'à 500 | |
| 367 | 25 | 1 015 | 294 | 2 268 | 3 969 | 2 580 | 106 | 2 686 | 6 655 | 16 701 | 500— 1 000 | |
| 1 383 | 439 | 14 291 | 3 023 | 16 715 | 35 851 | 1 679 | 1 410 | 3 089 | 38 940 | 158 926 | 1 000— 5 000 | |
| 245 | 209 | 5 493 | 787 | 7 908 | 14 642 | — | 260 | 260 | 14 902 | 51 373 | 5 000—20 000 | |
| 2 094 | 673 | 20 828 | 4 104 | 27 089 | 54 788 | 4 259 | 1 776 | 6 035 | 60 823 | 228 247 | 1941/42 Total | |
| 2 301 | 665 | 19 880 | 3 843 | 26 835 | 53 525 | 4 259 | 1 775 | 6 034 | 59 559 | 224 279 | 1940/41 | |
| Forêts privées de plus de 500 décares | | | | | | | | | | | | |
| 15 | — | 1 123 | 7 | 538 | 1 683 | — | 15 | 15 | 1 698 | 4 489 | Jusqu'à 500 | |
| 56 | 7 | 2 173 | 134 | 1 834 | 4 204 | — | 2 | 2 | 4 206 | 13 034 | 500— 1 000 | |
| 297 | 942 | 12 580 | 4 331 | 15 928 | 34 078 | — | 599 | 599 | 34 677 | 122 925 | 1 000— 5 000 | |
| 76 | 495 | 7 292 | 1 413 | 3 715 | 12 991 | — | 344 | 344 | 13 335 | 69 056 | 5 000—20 000 | |
| 444 | 1 444 | 23 168 | 5 885 | 22 015 | 52 956 | — | 960 | 960 | 53 916 | 209 514 | 1941/42 Total | |
| 477 | 1 514 | 22 774 | 6 146 | 21 991 | 52 902 | — | 957 | 957 | 53 859 | 198 810 | 1940/41 | |
| Ensemble | | | | | | | | | | | | |
| 114 | — | 1 261 | 11 | 1 789 | 3 175 | — | 39 | 39 | 3 214 | 8 018 | Jusqu'à 500 | |
| 423 | 32 | 3 726 | 428 | 4 619 | 9 228 | 2 580 | 135 | 2 715 | 11 943 | 38 512 | 500— 1 000 | |
| 1 687 | 1 932 | 42 254 | 11 848 | 63 101 | 120 822 | 60 523 | 15 637 | 76 160 | 196 982 | 774 032 | 1 000— 5 000 | |
| 3 863 | 17 661 | 108 765 | 59 689 | 141 869 | 331 847 | 105 191 | 44 142 | 149 333 | 481 180 | 2 833 345 | 5 000—20 000 | |
| 12 221 | 88 128 | 165 111 | 122 578 | 318 509 | 706 547 | 385 184 | 118 129 | 504 313 | 1 210 860 | 6 160 240 | plus de 20 000 | |
| 18 308 | 107 753 | 321 117 | 194 554 | 529 887 | 1 171 619 | 554 478 | 178 082 | 732 560 | 1 904 179 | 9 814 148 | 1941/42 Total | |
| 14 475 | 124 749 | 325 848 | 203 476 | 503 955 | 1 172 503 | 545 655 | 177 386 | 723 041 | 1 895 544 | 9 570 099 | 1940/41 | |

3. Площ и дървесна маса (запаси) на редините и заклеявелите гори през 1941/42 година, по размер

Superficie et volume sur pied des clairières et des broussailles en 1941/42, d'après l'étendue

Устрени и неустроени гори —

| Групи стопански единици по размер на насажденията (от . . до . . декари включително) | Стопански единици с редини и заклеявели гори — Unités d'exploitation avec clairières et broussailles | Площ — Superficie | | | | | | | | | | | | | Общо — Total général |
|--|--|--------------------------|------------------------------|----------------|------------------------|------------------------------|----------------|-------------------|------------------------------|----------------|--|-------------------|------------------------------|---|----------------------|
| | | Високостъблени — Futaies | | | | | | | | | Нискостъблени Taillis simples | | | | |
| | | иглолистни résineuses | | | широколистни feuillues | | | смесени mixtes | | | ВСИЧКО ВИСОКО-СТЪБЛЕНИ Total des futaies | редини clairières | заклеявели гори broussailles | ВСИЧКО НИСКО-СТЪБЛЕНИ total des taillis simples | |
| | | редини clairières | заклеявели гори broussailles | всичко — total | редини clairières | заклеявели гори broussailles | всичко — total | редини clairières | заклеявели гори broussailles | всичко — total | | | | | |
| декари — décares | | | | | | | | | | | | | | | |
| Държавни — | | | | | | | | | | | | | | | |
| Без насаждения | 33 | 670 | — | 670 | — | — | — | — | — | — | 670 | 100 | 64 627 | 64 727 | 65 397 |
| До 500 | 29 | 150 | — | 150 | — | 500 | 500 | 1 000 | — | 1 000 | 1 650 | 4 712 | 18 992 | 23 704 | 25 354 |
| 500— 1,000 | 31 | 150 | — | 150 | — | 180 | 180 | — | — | — | 330 | 27 591 | 33 327 | 60 918 | 61 248 |
| 1,000— 5,000 | 84 | 4 374 | — | 4 374 | 197 | 2 194 | 2 391 | 825 | — | 825 | 7 590 | 35 560 | 102 387 | 137 947 | 145 537 |
| 5,000—20 000 | 90 | 23 812 | — | 23 812 | 20 402 | 9 040 | 29 442 | 122 | — | 122 | 53 376 | 30 575 | 155 041 | 185 616 | 238 992 |
| Повече от 20,000 | 67 | 102 920 | — | 102 920 | 62 204 | 12 248 | 74 452 | 3 582 | 940 | 4 522 | 181 894 | 15 800 | 46 358 | 62 168 | 244 062 |
| Всичко 1941/42 | 334 | 132 076 | — | 132 076 | 82 803 | 24 162 | 105 965 | 5 529 | 940 | 6 469 | 245 510 | 114 338 | 420 742 | 535 080 | 780 590 |
| 1940/41 | 347 | 146 944 | — | 146 944 | 81 563 | 24 222 | 105 785 | 5 176 | 940 | 6 116 | 258 845 | 114 478 | 431 163 | 545 641 | 804 486 |
| Общински — | | | | | | | | | | | | | | | |
| Без насаждения | 189 | — | — | — | 5 350 | 2 083 | 7 433 | 100 | — | 100 | 7 533 | 11 879 | 77 562 | 89 441 | 96 974 |
| До 500 | 239 | 554 | — | 554 | — | 470 | 470 | — | — | — | 1 024 | 9 767 | 1) 72 197 | 81 964 | 82 988 |
| 500— 1,000 | 162 | 2) 123 | — | 123 | 1 215 | 244 | 1 459 | 3) 200 | — | 200 | 1 782 | 13 712 | 4) 95 068 | 108 780 | 110 562 |
| 1,000— 5,000 | 437 | 10 382 | — | 10 382 | 1 835 | 942 | 2 777 | 1 567 | 380 | 1 947 | 15 103 | 22 063 | 250 195 | 279 258 | 294 364 |
| 5,000—20,000 | 280 | 32 011 | 908 | 32 919 | 25 952 | 6 632 | 32 584 | 3 996 | 408 | 4 404 | 69 907 | 61 103 | 220 660 | 281 763 | 351 670 |
| Повече от 20,000 | 90 | 36 364 | 500 | 36 864 | 70 925 | 30 020 | 100 945 | 5 416 | — | 5 416 | 143 225 | 37 873 | 225 146 | 263 019 | 405 244 |
| Всичко 1941/42 | 1 397 | 79 434 | 1 408 | 80 842 | 105 277 | 40 391 | 145 663 | 11 279 | 788 | 12 067 | 238 577 | 163 397 | 940 828 | 1 104 225 | 1 342 802 |
| 1940/41 | 1 436 | 75 356 | 908 | 76 264 | 112 500 | 71 113 | 183 613 | 11 665 | 408 | 12 073 | 271 950 | 161 090 | 963 538 | 1 124 628 | 1 396 578 |
| Училищни — | | | | | | | | | | | | | | | |
| Без насаждения | 9 | — | — | — | 250 | — | 250 | — | — | — | 250 | 20 | 1 348 | 1 368 | 1 618 |
| До 500 | 12 | — | — | — | — | 30 | 30 | 5) 5 | — | 5 | 35 | 190 | 864 | 1 054 | 1 089 |
| 500— 1,000 | 1 | — | — | — | — | — | — | — | — | — | — | — | 108 | 108 | 108 |
| 1,000— 5,000 | 6 | 240 | — | 240 | 4 | 736 | 740 | — | — | — | 980 | 200 | 280 | 480 | 1 460 |
| Всичко 1941/42 | 28 | 240 | — | 240 | 254 | 766 | 1 020 | 5 | — | 5 | 1 265 | 410 | 2 600 | 3 010 | 4 275 |
| 1940/41 | 22 | 240 | — | 240 | 254 | 6 | 260 | — | — | — | 500 | 415 | 2 517 | 2 932 | 3 432 |
| Манастирски и църковни — | | | | | | | | | | | | | | | |
| Без насаждения | 8 | — | — | — | — | — | — | — | — | — | — | 20 | 394 | 414 | 414 |
| До 500 | 9 | — | — | — | 95 | — | 95 | — | — | — | 95 | 524 | 352 | 876 | 971 |
| 500— 1,000 | 1 | — | — | — | — | — | — | — | — | — | — | — | 320 | 320 | 320 |
| 1,000— 5,000 | 6 | — | — | — | — | 233 | 233 | — | — | — | 233 | 400 | 2 681 | 3 031 | 3 314 |
| 5,000—20,000 | 2 | — | — | — | — | — | — | — | — | — | — | — | 2 240 | 2 240 | 2 240 |
| Повече от 20,000 | 1 | 6 978 | — | 6 978 | 1 019 | — | 1 019 | 620 | — | 620 | 8 617 | — | — | — | 8 617 |
| Всичко 1941/42 | 27 | 6 978 | — | 6 978 | 1 114 | 233 | 1 347 | 620 | — | 620 | 8 945 | 944 | 5 987 | 6 931 | 15 876 |
| 1940/41 | 27 | 6 978 | — | 6 978 | 1 114 | 233 | 1 347 | 620 | — | 620 | 8 945 | 944 | 5 997 | 6 941 | 15 886 |

От тях площи, на които запасите не могат да се изчислят: 1) 2 745 дек., 2) 30 дек., 3) 200 дек., 4) 500 дек., 5) 5 дек.

на насажденията, вид на стопанството, групи дървесни породи и притежание на горите
des peuplements, le mode de traitement, les groupes d'essences et la possession des ferêts

Forêts aménagées et forêts non aménagées

| Запаси — Volume sur pied | | | | | | | | | | | | | | Groupes d'unités d'exploitation d'après l'étendue des peuplements (de .. à .. décares inclus) |
|---------------------------------------|---------------------------------|----------------|---------------------------|---------------------------------|----------------|----------------------|---------------------------------|----------------|---|----------------------------------|---------------------------------|--|----------------------|---|
| Високостъблени — Futaies | | | | | | | | | | Нискостъблени Taillis simples | | | Общо — Total général | |
| иглолистни résineuses | | | широколистни feuillues | | | смесени mixtes | | | ВСИЧКО ВИСОКО- СТЪБЛЕНИ Total des futaies | редини clairières | закелявели гори broussailles | ВСИЧКО НИСКО- СТЪБЛЕНИ total des taillis simples | | |
| редини clairières | закелявели гори broussailles | ВСИЧКО — total | редини clairières | закелявели гори broussailles | ВСИЧКО — total | редини clairières | закелявели гори broussailles | ВСИЧКО — total | | | | | | |
| плътни кубически метри — mètres cubes | | | | | | | | | | | | | | |

Forêts domaniales

| | | | | | | | | | | | | | | |
|----------------|---|----------------|----------------|---------------|----------------|---------------|--------------|---------------|------------------|----------------|----------------|------------------|------------------|----------------------|
| 780 | — | 780 | — | — | — | — | — | — | 780 | 150 | 183 206 | 183 356 | 184 136 | Sans peuplements |
| 250 | — | 250 | — | 430 | 430 | 824 | — | 824 | 1 504 | 12 248 | 62 544 | 74 792 | 76 296 | Jusqu'à 500 |
| 736 | — | 736 | — | 938 | 938 | — | — | — | 1 674 | 86 407 | 40 861 | 127 268 | 128 942 | 500— 1 000 |
| 11 033 | — | 11 033 | 1 018 | 4 821 | 5 839 | 732 | — | 732 | 17 604 | 84 958 | 146 510 | 231 478 | 249 082 | 1 000— 5 000 |
| 112 309 | — | 112 309 | 118 744 | 8 394 | 127 138 | 1 054 | — | 1 054 | 240 501 | 90 202 | 275 771 | 365 973 | 606 474 | 5 000—20 000 |
| 686 522 | — | 686 522 | 517 311 | 28 105 | 545 416 | 20 072 | 1 448 | 21 520 | 1 253 458 | 18 749 | 65 717 | 84 466 | 1 337 924 | Plus de 20 000 |
| 811 630 | — | 811 630 | 637 073 | 42 688 | 679 761 | 22 682 | 1 448 | 24 130 | 1 515 521 | 292 724 | 774 609 | 1 067 333 | 2 582 854 | 1941/42 Total |
| 776 879 | — | 776 879 | 612 063 | 49 635 | 661 699 | 22 293 | 1 448 | 23 741 | 1 462 319 | 291 228 | 854 782 | 1 156 010 | 2 618 329 | 1940/41 |

Forêts communales

| | | | | | | | | | | | | | | |
|----------------|--------------|----------------|----------------|----------------|----------------|---------------|--------------|---------------|----------------|----------------|------------------|------------------|------------------|----------------------|
| — | — | — | 19 467 | 3 422 | 22 889 | 15 | — | 15 | 22 904 | 22 890 | 100 253 | 123 143 | 146 047 | Sans peuplements |
| 1 372 | — | 1 372 | — | 4 538 | 4 538 | — | — | — | 5 910 | 8 336 | 78 255 | 86 591 | 92 501 | Jusqu'à 500 |
| 363 | — | 363 | 2 405 | 223 | 2 628 | — | — | — | 2 991 | 15 662 | 109 421 | 125 083 | 128 074 | 500— 1 000 |
| 34 464 | — | 34 464 | 9 606 | 1 951 | 11 557 | 10 526 | 1 470 | 11 996 | 58 017 | 39 749 | 296 794 | 336 543 | 394 560 | 1 000— 5 000 |
| 130 948 | 1 532 | 132 480 | 86 949 | 17 653 | 104 602 | 14 909 | 880 | 15 789 | 252 871 | 82 622 | 263 639 | 346 261 | 599 132 | 5 000—20 000 |
| 143 144 | 800 | 143 944 | 288 577 | 131 036 | 419 613 | 22 522 | — | 22 522 | 586 079 | 60 769 | 271 055 | 331 834 | 917 913 | Plus de 20 000 |
| 310 291 | 2 332 | 312 623 | 407 004 | 158 823 | 565 827 | 47 972 | 2 350 | 50 322 | 928 772 | 230 028 | 1 119 427 | 1 349 455 | 2 278 227 | 1941/42 Total |
| 297 473 | 1 532 | 299 005 | 391 317 | 350 737 | 742 054 | 52 357 | 864 | 53 221 | 1 094 280 | 206 169 | 1 160 651 | 1 366 820 | 2 461 100 | 1940/41 |

Forêts des écoles

| | | | | | | | | | | | | | | |
|--------------|---|--------------|--------------|--------------|--------------|---|---|---|--------------|------------|--------------|--------------|--------------|----------------------|
| — | — | — | 1 132 | — | 1 132 | — | — | — | 1 132 | 8 | 2 575 | 2 583 | 3 715 | Sans peuplements |
| — | — | — | — | 91 | 91 | — | — | — | 91 | 235 | 1 352 | 1 587 | 1 678 | Jusqu'à 500 |
| — | — | — | — | — | — | — | — | — | — | — | 22 | 22 | 22 | 500— 1 000 |
| 1 724 | — | 1 724 | 9 | 1 440 | 1 449 | — | — | — | 3 173 | 275 | 32 | 307 | 3 480 | 1 000— 5 000 |
| 1 724 | — | 1 724 | 1 141 | 1 531 | 2 672 | — | — | — | 4 396 | 518 | 3 981 | 4 499 | 8 895 | 1941/42 Total |
| 1 674 | — | 1 674 | 1 130 | 5 | 1 135 | — | — | — | 2 809 | 481 | 3 627 | 4 108 | 6 917 | 1940/41 |

Forêts des monastères et des églises

| | | | | | | | | | | | | | | |
|---------------|---|---------------|--------------|--------------|--------------|------------|---|------------|---------------|--------------|--------------|---------------|---------------|----------------------|
| — | — | — | — | — | — | — | — | — | — | 88 | 363 | 451 | 451 | Sans peuplements |
| — | — | — | 305 | — | 305 | — | — | — | 305 | 330 | 1 979 | 2 309 | 2 614 | Jusqu'à 500 |
| — | — | — | — | — | — | — | — | — | — | — | 56 | 55 | 56 | 500— 1 000 |
| — | — | — | — | 1 494 | 1 494 | — | — | — | 1 494 | 795 | 5 659 | 6 454 | 7 948 | 1 000— 5 000 |
| — | — | — | — | — | — | — | — | — | — | — | 1 682 | 1 682 | 1 682 | 5 000—20 000 |
| 61 503 | — | 61 506 | 4 821 | — | 4 821 | 693 | — | 693 | 67 020 | — | — | — | 67 020 | Plus de 20 000 |
| 61 506 | — | 61 506 | 5 126 | 1 494 | 6 620 | 693 | — | 693 | 68 819 | 1 213 | 9 739 | 10 952 | 79 771 | 1941/42 Total |
| 61 206 | — | 61 206 | 5 062 | 1 482 | 6 544 | 2 425 | — | 2 426 | 70 176 | 1 220 | 8 389 | 9 603 | 79 785 | 1940/41 |

Dont superficies, les volumes sur pied desquelles ne peuvent être calculés : 1) 2 745 déc., 2) 30 déc., 3) 200 déc., 4) 500 déc., 5) 5 déc.

3. Площ и дървесна маса (запаси) на редините и заклеявелите гори през 1941/42 година, по размер
 Superficie et volume sur pied des clairières et des broussailles en 1941/42, d'après l'étendue —
 (Продължение и край) Устроени и неустроени гори —

| Групи стопански единици по размер на насажденията (от .. до .. декари включително) | Стопански единици с редини и заклеявели гори — Unités d'exploitation avec clairières et broussailles | Площ — Superficie | | | | | | | | | | | | Общо — Total général | |
|--|--|--------------------------|---------------------------------|----------------|---------------------------|---------------------------------|----------------|----------------------|---------------------------------|----------------|---|----------------------|---------------------------------|----------------------|--|
| | | Високостъблени — Futaies | | | | | | | | | Нискостъблени Taillis simples | | | | |
| | | иглолистни résineuses | | | широколистни feuillues | | | смесени mixtes | | | ВСИЧКО ВИСОКО- СТЪБЛЕНИ Total des futaies | редини clairières | заклеявели гори broussailles | | ВСИЧКО НИСКО- СТЪБЛЕНИ total des taillis simples |
| | | редини clairières | заклеявели гори broussailles | ВСИЧКО — total | редини clairières | заклеявели гори broussailles | ВСИЧКО — total | редини clairières | заклеявели гори broussailles | ВСИЧКО — total | | | | | |
| декари — décares | | | | | | | | | | | | | | | |

| Кооперативни — | | | | | | | | | | | | | | | |
|-----------------------|-----------|--------------|-----------|--------------|------------|--------------|--------------|---|---|---|---------------|---|------------|------------|---------------|
| До 500 | 2 | 64 | — | 64 | — | — | — | — | — | — | 64 | — | — | — | 64 |
| 500— 1,000 | 11 | 403 | — | 403 | — | — | — | — | — | — | 403 | — | — | — | 403 |
| 1,000— 5,000 | 38 | 4 115 | 24 | 4 139 | 132 | — | 132 | — | — | — | 4 271 | — | 700 | 700 | 4 971 |
| 5,000—20,000 | 5 | 1 898 | — | 1 898 | 46 | 5 000 | 5 046 | — | — | — | 6 944 | — | — | — | 6 944 |
| Всичко 1941/42 | 56 | 6 480 | 24 | 6 504 | 178 | 5 000 | 5 178 | — | — | — | 11 682 | — | 700 | 700 | 12 382 |
| 1940/41 | 53 | 6 458 | 24 | 6 482 | 178 | — | 178 | — | — | — | 6 660 | — | — | — | 6 660 |

| Частни над 500 декари — | | | | | | | | | | | | | | | |
|-------------------------|-----------|---------------|---|---------------|------------|------------|--------------|------------|---|------------|---------------|------------|---------------|---------------|---------------|
| Без насаждения | 3 | 665 | — | 665 | — | — | — | — | — | — | 665 | — | 1 900 | 1 900 | 2 565 |
| До 500 | 7 | 209 | — | 209 | — | — | — | 50 | — | 50 | 259 | — | 310 | 310 | 569 |
| 500— 1,000 | 9 | 1 031 | — | 1 031 | 20 | 80 | 100 | — | — | — | 1 131 | — | 3 030 | 3 030 | 4 161 |
| 1,000— 5,000 | 30 | 10 348 | — | 10 348 | 375 | 150 | 525 | 547 | — | 547 | 11 420 | 520 | 3 496 | 4 016 | 15 436 |
| 5,000—20,000 | 7 | 5 595 | — | 5 595 | 500 | 38 | 538 | — | — | — | 6 133 | 50 | 300 | 350 | 6 483 |
| Повече от 20,000 | 1 | — | — | — | — | — | — | — | — | — | — | — | 10 000 | 10 000 | 10 000 |
| Всичко 1941/42 | 57 | 17 848 | — | 17 848 | 895 | 263 | 1 163 | 597 | — | 597 | 19 608 | 570 | 19 036 | 19 605 | 39 214 |
| 1940/41 | 60 | 17 383 | — | 17 383 | 895 | 468 | 1 363 | 1 084 | — | 1 084 | 19 830 | 570 | 20 036 | 20 606 | 40 436 |

| Общо — | | | | | | | | | | | | | | | |
|-----------------------|--------------|----------------|--------------|----------------|----------------|---------------|----------------|---------------|--------------|---------------|----------------|----------------|------------------|------------------|------------------|
| Без насаждения | 242 | 1 335 | — | 1 335 | 5 600 | 2 083 | 7 683 | 1 000 | — | 1 000 | 9 118 | 12 019 | 145 831 | 157 850 | 166 968 |
| До 500 | 298 | 977 | — | 977 | 95 | 1 000 | 1 095 | 1 055 | — | 1 055 | 3 127 | 15 193 | 92 715 | 107 908 | 111 035 |
| 500— 1,000 | 215 | 1 707 | — | 1 707 | 1 235 | 504 | 1 739 | 200 | — | 200 | 3 646 | 41 303 | 131 853 | 173 156 | 176 802 |
| 1,000— 5,000 | 601 | 29 459 | 24 | 29 483 | 2 543 | 4 255 | 6 798 | 2 939 | 380 | 3 319 | 39 600 | 65 743 | 359 739 | 425 482 | 465 032 |
| 5,000—20,000 | 384 | 63 316 | 908 | 64 224 | 46 900 | 20 710 | 67 610 | 4 118 | 408 | 4 526 | 136 360 | 91 728 | 378 241 | 469 969 | 606 329 |
| Повече от 20,000 | 159 | 146 262 | 500 | 146 762 | 134 148 | 42 268 | 176 416 | 9 618 | 940 | 10 558 | 333 736 | 53 673 | 281 514 | 335 187 | 668 923 |
| Всичко 1941/42 | 1 899 | 243 056 | 1 432 | 244 488 | 190 521 | 70 820 | 261 341 | 18 030 | 1 728 | 19 758 | 525 587 | 279 659 | 1 389 893 | 1 669 552 | 2 195 139 |
| 1940/41 | 1 945 | 253 359 | 932 | 254 291 | 196 504 | 96 042 | 292 546 | 18 545 | 1 348 | 19 893 | 566 730 | 277 497 | 1 423 251 | 1 700 748 | 2 267 478 |

на насажденията, вид на стопанството, групи дървесни породи и притежание на горите
des peuplements, le mode de traitement, les groupes d'essences et la possession des ferêts

Forêts aménagées et forêts non aménagées

(Suite et fin)

| Запаси — Volume sur pied | | | | | | | | | | | | | | Groupes d'unités d'exploitation d'après l'étendue des peuplements (de ... à ... décares inclus) |
|---------------------------------------|---------------------------------|----------------|---------------------------|---------------------------------|----------------|----------------------|---------------------------------|----------------|---|----------------------------------|---------------------------------|--|----------------------|---|
| Високостъблени — Futaies | | | | | | | | | | Нискостъблени Tailles simples | | | Общо — Total général | |
| иглолистни resineuses | | | широколистни feuillues | | | смесени mixtes | | | Всичко високо- стъблени Total des futaies | редини clairières | закелявели гори broussailles | всичко ниско- стъблени total des taillis simples | | |
| редини clairières | закелявели гори broussailles | всичко — total | редини clairières | закелявели гори broussailles | всичко — total | редини clairières | закелявели гори broussailles | всичко — total | | | | | | |
| плътни кубически метри — mètres cubes | | | | | | | | | | | | | | |

Forêts des coopératives

| | | | | | | | | | | | | | | |
|--------|-----|--------|-----|--------|--------|---|---|---|--------|---|-----|-----|--------|---------------|
| 1 495 | — | 1 495 | — | — | — | — | — | — | 1 495 | — | — | — | 1 495 | Jusqu'à 500 |
| 2 433 | — | 2 433 | — | — | — | — | — | — | 2 433 | — | — | — | 2 433 | 500— 1 000 |
| 30 885 | 320 | 31 205 | 225 | — | 225 | — | — | — | 31 430 | — | 200 | 200 | 31 630 | 1 000— 5 000 |
| 10 525 | — | 10 525 | 72 | 10 000 | 10 072 | — | — | — | 20 597 | — | — | — | 20 597 | 5 000—20 000 |
| 45 338 | 320 | 45 658 | 297 | 10 000 | 10 297 | — | — | — | 55 955 | — | 200 | 200 | 56 155 | 1941/42 Total |
| 44 758 | 320 | 45 078 | 289 | — | 289 | — | — | — | 45 367 | — | — | — | 45 367 | 1940/41 |

Forêts privées de plus de 500 décares

| | | | | | | | | | | | | | | |
|--------|---|--------|-------|-------|-------|-------|---|-------|--------|-----|--------|--------|--------|------------------|
| 1 387 | — | 1 387 | — | — | — | — | — | — | 1 387 | — | 1 739 | 1 739 | 3 125 | Sans peuplements |
| 780 | — | 780 | — | — | — | 199 | — | 199 | 979 | — | 384 | 384 | 1 363 | Jusqu'à 500 |
| 2 024 | — | 2 024 | 25 | 1 100 | 1 125 | — | — | — | 3 149 | — | 2 476 | 2 476 | 5 625 | 500— 1 000 |
| 44 219 | — | 44 219 | 1 020 | 450 | 1 470 | 1 870 | — | 1 870 | 47 559 | 458 | 4 779 | 5 237 | 52 796 | 1 000— 5 000 |
| 13 593 | — | 13 593 | 940 | 45 | 985 | — | — | — | 14 578 | 113 | 217 | 330 | 14 908 | 5 000—20 000 |
| — | — | — | — | — | — | — | — | — | — | — | 10 000 | 10 000 | 10 000 | Plus de 20 000 |
| 62 003 | — | 62 003 | 1 985 | 1 595 | 3 530 | 2 069 | — | 2 069 | 67 652 | 571 | 19 595 | 20 166 | 87 818 | 1941/42 Total |
| 60 472 | — | 60 472 | 1 884 | 1 883 | 3 767 | 3 680 | — | 3 680 | 67 919 | 525 | 13 621 | 14 146 | 82 055 | 1940/41 |

Ensemble

| | | | | | | | | | | | | | | |
|-----------|-------|-----------|-----------|---------|-----------|--------|-------|--------|-----------|---------|-----------|-----------|-----------|------------------|
| 2 167 | — | 2 167 | 20 599 | 3 422 | 24 021 | 15 | — | 15 | 26 203 | 23 136 | 288 136 | 311 272 | 337 475 | Sans peuplements |
| 3 897 | — | 3 897 | 305 | 5 059 | 5 364 | 1 023 | — | 1 023 | 10 284 | 21 149 | 144 514 | 165 663 | 175 947 | Jusqu'à 500 |
| 5 556 | — | 5 556 | 2 430 | 2 261 | 4 691 | — | — | — | 10 247 | 102 069 | 152 836 | 254 905 | 265 152 | 500— 1 000 |
| 122 325 | 320 | 122 645 | 11 878 | 10 156 | 22 034 | 13 128 | 1 470 | 14 598 | 159 277 | 126 245 | 453 974 | 580 219 | 739 496 | 1 000— 5 000 |
| 267 375 | 1 532 | 268 907 | 205 705 | 36 092 | 242 797 | 15 953 | 880 | 16 843 | 528 547 | 172 937 | 541 309 | 714 246 | 1 242 793 | 5 000—20 000 |
| 891 172 | 800 | 891 972 | 810 709 | 159 141 | 969 850 | 43 287 | 1 448 | 44 735 | 1 906 557 | 79 518 | 346 782 | 426 300 | 2 332 857 | Plus de 20 000 |
| 1 292 492 | 2 652 | 1 295 144 | 1 052 626 | 216 131 | 1 268 757 | 73 416 | 3 798 | 77 214 | 2 641 115 | 525 054 | 1 927 551 | 2 452 605 | 5 093 720 | 1941/42 Total |
| 1 242 462 | 1 852 | 1 244 314 | 1 011 745 | 403 743 | 1 415 488 | 80 756 | 2 312 | 83 068 | 2 742 870 | 499 623 | 2 051 070 | 2 550 693 | 5 293 563 | 1940/41 |

4. Площ на културите до 10 годишна възраст през 1941/1942 година, по размер на насажденията, групи дървесни породи и притежание на горите

Superficie des cultures au-dessous de 10 ans en 1941/1942 d'après l'étendue des peuplements, les groupes d'essences et la possession de forêts

| Групи стопански единици по размер на насажденията (от . . . до . . . декари включително) Groupes d'unités d'exploitation d'après l'étendue des peuplements (de . . . à . . . décares inclus) | Стопански единици, с култури до 10 годишна възраст Unités d'exploitation avec des cultures au-dessous de 10 ans | Високостъблени — Futaies | | | Нискостъблени* Taillis simples | Общо — Total |
|---|--|--------------------------|---------------------------|-------------------|-----------------------------------|--------------|
| | | ИГЛОЛИСТНИ résineuses | ШИРОКОЛИСТНИ feuillues | СМЕСЕНИ mixtes | | |
| | брой — nombre | декари — décares | | | | |

Устроени и неустроени гори — Forêts aménagées et non aménagées

Всички притежания — Toutes les possessions

| | | | | | | |
|------------------------------------|--------------|----------------|---------------|---------------|---------------|----------------|
| Без насаждения Sans peuplements | 8 | 1 | 8 | 300 | 244 | 553 |
| До 500 Jusqu'à 500 | 441 | 10 717 | 3 187 | 4 693 | 23 405 | 42 002 |
| 500— 1 000 | 106 | 4 289 | 1 352 | 6 057 | 6 914 | 18 612 |
| 1 000— 5 000 | 303 | 14 457 | 2 085 | 14 803 | 19 318 | 50 673 |
| 5 000—20 000 | 305 | 35 610 | 4 722 | 21 404 | 28 169 | 89 905 |
| Повече от 20 000 Plus de 20 000 | 131 | 73 983 | 6 626 | 16 486 | 2 838 | 99 933 |
| Всичко — Total 1941/42 | 1 294 | 139 057 | 17 980 | 63 743 | 80 888 | 301 678 |
| 1940/41 | 1 244 | 133 237 | 15 019 | 60 291 | 73 030 | 281 577 |

Държавни притежания — Possessions domaniales

| | | | | | | |
|------------------------------------|------------|---------------|--------------|--------------|---------------|---------------|
| Без насаждения Sans peuplements | 1 | — | — | — | 92 | 92 |
| До 500 Jusqu'à 500 | 17 | 477 | 182 | — | 1 098 | 1 757 |
| 500— 1 000 | 5 | — | — | 260 | 1 043 | 1 303 |
| 1 000— 5 000 | 47 | 3 094 | 733 | 575 | 5 342 | 9 744 |
| 5 000—20 000 | 82 | 19 169 | 1 443 | 455 | 15 921 | 36 988 |
| Повече от 20 000 Plus de 20 000 | 42 | 46 448 | 936 | 15 | 1 213 | 48 612 |
| Всичко — Total 1941/42 | 194 | 69 188 | 3 294 | 1 305 | 24 709 | 98 496 |
| 1940/41 | 182 | 66 367 | 2 706 | 1 104 | 23 250 | 93 427 |

Общински притежания — Possessions communales

| | | | | | | |
|------------------------------------|------------|---------------|---------------|---------------|---------------|----------------|
| Без насаждения Sans peuplements | 7 | 1 | 8 | 300 | 152 | 461 |
| До 500 Jusqu'à 500 | 362 | 9 404 | 2 918 | 4 299 | 19 959 | 36 580 |
| 500— 1 000 | 87 | 3 867 | 1 348 | 4 556 | 5 852 | 15 623 |
| 1 000— 5 000 | 210 | 5 728 | 1 175 | 14 221 | 13 817 | 34 941 |
| 5 000—20 000 | 216 | 15 978 | 3 279 | 20 949 | 12 248 | 52 454 |
| Повече от 20 000 Plus de 20 000 | 88 | 26 244 | 5 690 | 14 872 | 1 625 | 48 431 |
| Всичко — Total 1941/42 | 970 | 61 222 | 14 418 | 59 197 | 53 653 | 188 490 |
| 1940/41 | 943 | 59 130 | 12 058 | 56 073 | 47 526 | 174 787 |

Бележка. Запасите на културите до 10 годишна възраст не могат да се изчислят, поради което не са показани. — Note. Les volumes sur pied des cultures au-dessous de 10 ans ne peuvent être estimés, c'est pourquoi ils ne sont pas indiqués.

* Според показанията на лесничите нискостъблените култури са предимно акациеви, върбови и др. и се стопанисват нискостъблено — D'après les indications des officiers des eaux et forêts, les taillis simples sont surtout des acacias, des saules et d'autres essences feuillues et sont exploités en taillis simples.

4. Площ на културите до 10 годишна възраст през 1941/42 година, по размер на насажденията, групи дървесни породи и притежание на горите

Superficie des cultures au-dessus de 10 ans en 1941/42 d'après l'étendue des peuplements, les groupes d'essences et la possessions des forêts

(Продължение и край)

(Suite et fin)

| Групи стопански единици по размер на насажденията (от . . . до . . . декари включително Groupes d'unités d'exploitation d'après l'étendue des peuplements (de . . . à . . . décares inclus) | Стопански единици с култури до 10-годишна възраст Unités d'exploitation avec des cultures au-dessous de 10 ans | Високостъблени — Futaies | | | Нискостъблени * Taillis simples | Общо — Total |
|---|---|--------------------------|--------------------------|-------------------|------------------------------------|--------------|
| | | ИГЛОЛИСТНИ résineuses | ШИРОКОЛИСТНИ feuillus | СМЕСЕНИ mixtes | | |
| | брой — nombre | декари — décares | | | | |

Устроени гори — Forêts aménagées

Всички притежания — Toutes les possessions

| | | | | | | |
|-------------------------------|------------|---------------|--------------|--------------|---------------|----------------|
| До 500 Jusqu'à | 6 | 172 | — | — | — | 172 |
| 500— 1 000 | 10 | 345 | — | — | — | 345 |
| 1 000— 5 000 | 68 | 7 499 | 69 | — | 1 705 | 9 273 |
| 5 000—20 000 | 99 | 11 768 | 206 | 739 | 10 035 | 22 748 |
| Повече от 20 000 Plus de | 66 | 61 764 | 2 743 | 3 640 | 947 | 69 094 |
| Всичко — Total 1941/42 | 249 | 81 548 | 3 018 | 4 379 | 12 687 | 101 632 |
| 1940/41 | 220 | 77 276 | 1 250 | 3 639 | 9 710 | 91 875 |

Държавни притежания — Possessions domaniales

| | | | | | | |
|-------------------------------|-----------|---------------|--------------|----------|--------------|---------------|
| 1 000— 5 000 | 11 | 1 342 | — | — | 943 | 2 285 |
| 5 000—20 000 | 34 | 3 698 | 120 | — | 5 570 | 9 388 |
| Повече от 20 000 Plus de | 34 | 42 455 | 936 | — | 134 | 43 525 |
| Всичко — Total 1941/42 | 79 | 47 495 | 1 056 | — | 6 647 | 55 198 |
| 1940/41 | 77 | 50 566 | 836 | — | 6 015 | 57 417 |

Общински притежания — Possessions communales

| | | | | | | |
|-------------------------------|------------|---------------|--------------|--------------|--------------|---------------|
| 500— 1 000 | 1 | 19 | — | — | — | 19 |
| 1 000— 5 000 | 15 | 532 | — | — | 729 | 1 261 |
| 5 000—20 000 | 60 | 7 799 | 86 | 739 | 4 465 | 13 089 |
| Повече от 20 000 Plus de | 31 | 18 018 | 1 807 | 2 041 | 813 | 22 679 |
| Всичко — Total 1941/42 | 107 | 26 368 | 1 893 | 2 780 | 6 007 | 37 048 |
| 1940/41 | 89 | 19 895 | 358 | 2 040 | 3 662 | 25 955 |

5. Площ и дървесна маса (запаси) на всички естествени насаждения и на изкуствените над 10 години през 1941/42 година, по размер на насажденията, групи дървесни породи и притежание на горите

Superficie et volume sur pied de tous les peuplements naturels et des peuplements artificiels au-dessus de 10 ans en 1941/42 d'après l'étendue des peuplements, les groupes d'essences et la possession des forêts

| Групи стопански единици по размер на насажденията (от . . до . . декари включително) Groupes d'unités d'exploitation d'après l'étendue des peuplements (de . . à . . décares inclus) | Стопански единици с насаждения Unités d'exploitation, avec des peuplements | Площ — Superficie | | | | | Запаси — Volume sur pied | | | | |
|---|---|--------------------------|--------------------------|-------------------|----------------------------------|--------------|---------------------------------------|--------------------------|-------------------|----------------------------------|--------------|
| | | Високостъблени — Futaies | | | Нискостъблени Taillis simples | Общо — Total | Високостъблени — Futaies | | | Нискостъблени Taillis simples | Общо — Total |
| | | ИГЛОЛИСТНИ résineuses | ШИРОКОЛИСТНИ feuilles | СМЕСЕНИ mixtes | | | ИГЛОЛИСТНИ résineuses | ШИРОКОЛИСТНИ feuilles | СМЕСЕНИ mixtes | | |
| | | декари — décares | | | | | плътни кубически метри — mètres cubes | | | | |

Устроени и неустроени гори — Forêts aménagées et non aménagées

Държавни — Forêts domaniales

| | | | | | | | | | | | |
|-----------------------------|------------|------------------|------------------|----------------|------------------|------------------|-------------------|-------------------|------------------|-------------------|-------------------|
| До 500 Jusqu'à 500 | 141 | 1 263 | 1 895 | 1 160 | 26 708 | 31 026 | 11 744 | 21 923 | 15 699 | 84 755 | 134 121 |
| 500— 1 000 | 77 | 3 007 | 9 042 | 480 | 52 505 | 65 034 | 34 248 | 107 431 | 5 700 | 164 233 | 311 612 |
| 1 000— 5 000 | 259 | 64 941 | 106 250 | 12 171 | 543 832 | 727 194 | 1 078 243 | 1 515 699 | 142 160 | 1 915 764 | 4 651 866 |
| 5 000—20 000 | 231 | 242 113 | 566 910 | 70 805 | 1 224 733 | 2 104 562 | 4 938 300 | 7 665 180 | 1 228 929 | 5 684 950 | 19 517 359 |
| Повече от 20 000 Plus de | 85 | 1 153 956 | 1 616 344 | 108 908 | 832 093 | 3 711 304 | 25 404 901 | 30 222 538 | 2 130 921 | 4 076 421 | 61 834 781 |
| Всичко Total 1941/42 | 793 | 1 465 280 | 2 330 441 | 193 525 | 2 679 874 | 6 639 120 | 31 467 436 | 39 532 771 | 3 523 409 | 11 926 123 | 85 449 739 |
| 1940/41 | 781 | 1 423 241 | 2 313 227 | 178 476 | 2 626 980 | 6 541 924 | 25 779 869 | 40 016 955 | 3 369 359 | 11 532 744 | 80 699 427 |

Общински — Forêts communales

| | | | | | | | | | | | |
|-----------------------------|--------------|------------------|------------------|----------------|-------------------|-------------------|-------------------|-------------------|------------------|-------------------|-------------------|
| До 500 Jusqu'à 500 | 2 520 | 9 305 | 16 071 | 1 246 | 417 008 | 443 631 | 98 228 | 197 472 | 9 901 | 987 528 | 1 293 129 |
| 500— 1 000 | 794 | 10 074 | 32 407 | 1 740 | 540 632 | 584 853 | 115 995 | 400 497 | 19 826 | 1 239 183 | 1 775 501 |
| 1 000— 5 000 | 1 498 | 91 758 | 229 664 | 22 682 | 3 132 535 | 3 476 639 | 1 548 132 | 2 721 643 | 353 626 | 7 339 763 | 11 963 164 |
| 5 000—20 000 | 626 | 381 458 | 953 205 | 75 455 | 4 425 230 | 5 835 348 | 6 227 469 | 10 559 634 | 943 177 | 12 290 700 | 30 020 980 |
| Повече от 20 000 Plus de | 129 | 540 442 | 1 938 307 | 201 260 | 1 985 498 | 4 665 507 | 8 948 083 | 28 383 463 | 3 968 761 | 6 060 921 | 47 361 278 |
| Всичко Total 1941/42 | 5 567 | 1 033 038 | 3 169 654 | 302 333 | 10 500 903 | 15 005 978 | 16 937 907 | 42 262 709 | 5 295 291 | 27 918 095 | 92 414 002 |
| 1940/41 | 5 520 | 1 006 390 | 3 132 983 | 321 211 | 10 434 096 | 14 894 680 | 16 492 535 | 41 760 544 | 5 434 049 | 27 978 499 | 91 665 627 |

Училищни — Forêts des écoles

| | | | | | | | | | | | |
|-----------------------------|------------|--------------|---------------|------------|----------------|----------------|----------------|----------------|--------------|----------------|----------------|
| До 500 Jusqu'à 500 | 436 | 170 | 4 021 | 500 | 46 082 | 50 773 | 329 | 45 658 | 3 456 | 131 583 | 181 026 |
| 500— 1 000 | 35 | — | 1 848 | — | 23 948 | 25 796 | — | 28 340 | — | 80 434 | 103 774 |
| 1 000— 5 000 | 27 | 8 937 | 6 355 | 114 | 41 788 | 57 194 | 179 000 | 73 557 | 972 | 119 337 | 372 866 |
| 5 000—20 000 | 1 | — | 5 293 | — | — | 5 293 | — | 73 101 | — | — | 73 101 |
| Всичко Total 1941/42 | 499 | 9 107 | 17 517 | 614 | 111 818 | 139 056 | 179 329 | 220 656 | 4 428 | 331 354 | 735 767 |
| 1940/41 | 499 | 9 137 | 18 629 | 614 | 112 079 | 140 459 | 177 921 | 229 815 | 4 456 | 338 212 | 750 404 |

Манастирски и църковни — Forêts des monastères et des églises

| | | | | | | | | | | | |
|-----------------------------|------------|------------------|---------------|---------------|---------------|----------------|----------------|------------------|----------------|----------------|------------------|
| До 500 Jusqu'à 500 | 428 | 862 | 3 537 | — | 31 781 | 36 180 | 16 306 | 43 127 | — | 77 264 | 136 697 |
| 500— 1 000 | 25 | 19 | 1 503 | — | 16 072 | 17 599 | 397 | 15 428 | — | 46 647 | 62 472 |
| 1 000— 5 000 | 22 | — | 18 019 | — | 25 373 | 43 392 | — | 280 075 | — | 64 087 | 344 162 |
| 5 000—20 000 | 3 | ²⁾ 35 | 12 724 | — | 11 893 | 24 652 | 46 | 171 727 | — | 17 817 | 189 590 |
| Повече от 20 000 Plus de | 1 | 26 175 | 25 180 | 23 242 | — | 74 597 | 658 860 | 574 618 | 580 519 | — | 1 813 997 |
| Всичко Total 1941/42 | 479 | 27 091 | 60 968 | 23 242 | 85 119 | 196 420 | 675 609 | 1 084 975 | 580 519 | 205 815 | 2 546 918 |
| 1940/41 | 483 | 27 066 | 62 955 | 23 242 | 89 669 | 202 932 | 677 378 | 1 125 094 | 595 136 | 205 618 | 2 603 226 |

От тях площи на млади сечища, на които запасите не могат да се изчислят — Dont superficies de jeunes coupes dont le volume sur pied ne peut être estimé; ¹⁾ 565 déc. et ²⁾ 10 déc.

5. Площ и дървесна маса (запаси) на всички естествени насаждения и на изкуствените над 10 години през 1941/42 година, по размер на насажденията, групи дървесни породи и притежание на горите

Superficie et volume sur pied de tous les peuplements naturels et des peuplements artificiels au-dessus de 10 ans en 1941/42 d'après l'étendue des peuplements, les groupes d'essences et la possession des forêts

(Продължение)

(Suite)

| Групи стопански единици по размер на насажденията (от... до... декари включително) Groupes d'unités d'exploitation d'après l'étendue des peuplements (de... à... décar. s inclus) | Стопански единици с насаждения Unités d'exploitation avec des peuplements | Площ — Superficie | | | | | Запаси — Volume sur pied | | | | |
|--|--|--------------------------|--------------------------|-------------------|----------------------------------|-------------------|--------------------------|--------------------------|-------------------|----------------------------------|--------------------|
| | | Високостъблени — Futaies | | | | | Високостъблени — Futaies | | | | |
| | | иглолистни résineuses | широколистни feuillus | смесени mixtes | Нискостъблени Taillis simples | Общо — Total | иглолистни résineuses | широколистни feuillus | смесени mixtes | Нискостъблени Taillis simples | Общо — Total |
| | | | | | | | | | | | |
| Кооперативни — Forêts coopératives | | | | | | | | | | | |
| До 500 Jusqu'à 500 | 2 | 774 | — | — | — | 774 | 12 730 | — | — | — | 12 730 |
| 500—1 000 | 14 | 9 117 | 392 | 9 | 552 | 10 070 | 149 060 | 897 | 233 | 1 233 | 151 423 |
| 1 000—5 000 | 48 | 101 058 | 5 809 | 3 561 | 5 767 | 116 195 | 1 637 709 | 96 751 | 73 752 | 10 750 | 1 818 962 |
| 5 000—20 000 | 7 | 22 070 | 21 534 | 3 579 | — | 47 183 | 324 329 | 371 959 | 64 281 | — | 760 569 |
| Всичко Total 1941/42 | 71 | 133 019 | 27 735 | 7 149 | 6 319 | 174 222 | 2 123 828 | 469 607 | 138 266 | 11 983 | 2 743 684 |
| 1940/41 | 67 | 131 369 | 22 396 | 7 096 | 4 519 | 165 380 | 2 106 464 | 435 005 | 134 626 | 8 271 | 2 684 366 |
| Частни над 500 декари — Forêts privées de plus de 500 décares | | | | | | | | | | | |
| До 500 Jusqu'à 500 | 23 | 3 067 | 44 | 1 032 | 1 156 | 5 299 | 38 393 | 515 | 9 348 | 4 300 | 52 556 |
| 500—1 000 | 33 | 7 275 | 1 699 | 1 997 | 13 709 | 24 680 | 103 449 | 18 378 | 18 585 | 40 987 | 181 399 |
| 1 000—5 000 | 73 | 60 518 | 14 998 | 19 403 | 68 758 | 163 677 | 726 010 | 135 050 | 224 848 | 212 041 | 1 297 959 |
| 5 000—20 000 | 16 | 35 801 | 22 508 | 20 905 | 65 156 | 144 370 | 437 543 | 292 407 | 204 930 | 156 112 | 1 090 992 |
| Повече от 20 000 Plus de 20 000 | 2 | — | — | — | 132 450 | 132 450 | — | — | — | 551 320 | 551 320 |
| Всичко Total 1941/42 | 147 | 106 661 | 39 249 | 43 337 | 281 229 | 470 476 | 1 305 395 | 446 360 | 457 711 | 964 760 | 3 174 226 |
| 1940/41 | 151 | 108 303 | 40 421 | 43 890 | 284 023 | 476 637 | 1 347 984 | 446 158 | 456 278 | 985 554 | 3 235 974 |
| Общо — Ensemble | | | | | | | | | | | |
| До 500 Jusqu'à 500 | 3 550 | 15 442 | 25 568 | 3 938 | 522 735 | 567 683 | 177 730 | 308 695 | 38 404 | 1 285 430 | 1 810 259 |
| 500—1 000 | 978 | 29 492 | 46 896 | 4 226 | 647 418 | 723 032 | 403 149 | 570 971 | 44 344 | 1 572 717 | 2 591 181 |
| 1 000—5 000 | 1 927 | 327 212 | 381 095 | 57 931 | 3 818 053 | 4 584 291 | 5 169 094 | 4 822 785 | 795 358 | 9 661 742 | 20 448 979 |
| 5 000—20 000 | 884 | 681 477 | 1 582 174 | 170 745 | 5 727 012 | 8 161 408 | 11 927 687 | 19 134 008 | 2 441 317 | 18 149 579 | 51 652 591 |
| Повече от 20 000 Plus de 20 000 | 217 | 1 720 573 | 3 579 831 | 333 410 | 2 950 044 | 8 583 858 | 35 011 844 | 59 180 619 | 6 680 201 | 10 688 662 | 111 561 326 |
| Всичко Total 1941/42 | 7 556 | 2 774 196 | 5 615 564 | 570 250 | 13 665 262 | 22 625 272 | 52 689 594 | 84 017 078 | 9 999 624 | 41 358 130 | 188 064 336 |
| 1940/41 | 7 501 | 2 705 506 | 5 550 611 | 574 529 | 13 551 366 | 22 422 012 | 46 582 151 | 84 013 571 | 9 994 404 | 41 048 898 | 181 639 024 |
| Само устроени гори — Forêts aménagées seulement | | | | | | | | | | | |
| Държавни — Forêts domaniales | | | | | | | | | | | |
| 1 000—5 000 | 27 | 15 281 | 22 155 | 2 003 | 63 304 | 102 743 | 414 611 | 567 618 | 41 356 | 332 564 | 1 356 149 |
| 5 000—20 000 | 73 | 96 355 | 185 083 | 26 118 | 391 552 | 700 113 | 2 594 600 | 2 926 204 | 755 976 | 2 252 287 | 8 529 057 |
| Повече от 20 000 Plus de 20 000 | 56 | 1 013 332 | 1 355 319 | 97 300 | 356 539 | 2 822 550 | 24 037 392 | 27 242 639 | 2 034 593 | 1 894 303 | 55 208 927 |
| Всичко Total 1941/42 | 156 | 1 124 968 | 1 563 562 | 125 431 | 811 395 | 3 625 406 | 27 046 603 | 30 736 461 | 2 831 925 | 4 479 154 | 65 094 143 |
| 1940/41 | 156 | 1 204 231 | 1 564 800 | 130 240 | 798 515 | 3 697 786 | 22 537 706 | 31 070 472 | 2 867 039 | 4 467 331 | 60 942 548 |
| Общински — Forêts communales | | | | | | | | | | | |
| До 500 Jusqu'à 500 | 3 | 302 | — | — | 790 | 1 092 | 3 489 | — | — | 1 961 | 5 450 |
| 500—1 000 | 6 | 802 | — | — | 4 075 | 4 877 | 9 296 | — | — | 14 410 | 23 706 |
| 1 000—5 000 | 72 | 44 995 | 10 364 | 5 307 | 152 075 | 212 741 | 883 852 | 141 640 | 91 898 | 391 548 | 1 513 938 |
| 5 000—20 000 | 135 | 257 843 | 186 231 | 33 559 | 868 804 | 1 346 437 | 4 490 235 | 2 111 703 | 346 131 | 2 985 404 | 9 933 474 |
| Повече от 20 000 Plus de 20 000 | 39 | 335 667 | 614 836 | 165 442 | 505 540 | 1 623 485 | 6 477 540 | 10 525 134 | 3 391 215 | 1 807 892 | 22 201 781 |
| Всичко Total 1941/42 | 255 | 640 609 | 811 431 | 204 308 | 1 532 284 | 3 187 632 | 11 869 413 | 12 778 477 | 3 829 244 | 5 201 215 | 33 678 349 |
| 1940/41 | 237 | 594 981 | 672 966 | 221 584 | 1 410 285 | 2 899 816 | 11 229 034 | 10 702 290 | 4 093 571 | 4 974 011 | 30 998 906 |

5. Площ и дървесна маса (запаси) на всички естествени насаждения и на изкуствените над 10 години през 1941/42 година, по размер на насажденията, групи дървесни породи и притежание на горите
Superficie et volume sur pied de tous les peuplements naturels et des peuplements artificiels au-dessus de 10 ans en 1941/42 d'après l'étendue des peuplements, les groupes d'essences et la possession des forêts

(Продължение и край)

(Suite et fin)

| Групи стопански единици по размер на насажденията (от . . . до . . . декари включително) Groupes d'unités d'exploitation d'après l'étendue des peuplements (de . . . à . . . décares inclus) | Стопански единици с насаждения Unités d'exploitation avec peuplements | Площ — Superficie | | | | | Запаси — Volume sur pied | | | | | |
|---|--|--------------------------|--------------------------|-------------------|------------------|----------------------------------|--------------------------|--------------------------|--------------------------|-------------------|----------------------------------|--------------|
| | | Високостъблени — Futaies | | | | Нискостъблени Taillis simples | Общо — Total | Високостъблени — Futaies | | | Нискостъблени Taillis simples | Общо — Total |
| | | Иглолистни résineuses | широколистни feuillus | смесени mixtes | декари — décares | | | Иглолистни résineuses | широколистни feuillus | смесени mixtes | | |

Училищни — Forêts des écoles

| | | | | | | | | | | | |
|-----------------------------|---|-------|-----|-----|-------|--------|---------|-------|-----|-------|---------|
| 500— 1 000 | 2 | — | — | — | 1 545 | 1 545 | — | — | — | 4 115 | 4 115 |
| 1 000— 5 000 | 2 | 8 437 | 515 | 114 | — | 9 066 | 169 324 | 3 468 | 972 | — | 173 764 |
| Всичко Total 1941/42 | 4 | 8 437 | 515 | 114 | 1 545 | 10 611 | 169 324 | 3 468 | 972 | 4 115 | 177 879 |
| 1940/41 | 4 | 8 437 | 515 | 114 | 1 545 | 10 611 | 167 974 | 3 327 | 918 | 4 018 | 176 237 |

Манастирски и църковни — Forêts des monastères et des églises

| | | | | | | | | | | | |
|-----------------------------|---|--------|--------|--------|---|--------|---------|---------|---------|---|-----------|
| Повече от 20 000 Plus de | | | | | | | | | | | |
| 1941/42 | 1 | 26 175 | 25 180 | 23 242 | — | 74 597 | 658 860 | 574 618 | 580 519 | — | 1 813 997 |
| 1940/41 | 1 | 26 175 | 25 180 | 23 242 | — | 74 597 | 660 869 | 585 425 | 595 136 | — | 1 841 430 |

Кооперативни — Forêts des coopératives

| | | | | | | | | | | | |
|-----------------------------|----|---------|--------|-------|-------|---------|-----------|---------|---------|-------|-----------|
| До 500 Jusqu'à | 2 | 774 | — | — | — | 774 | 12 730 | — | — | — | 12 730 |
| 500— 1 000 | 13 | 9 117 | 392 | 9 | — | 9 518 | 149 060 | 897 | 233 | — | 150 190 |
| 1 000— 5 000 | 45 | 100 258 | 5 809 | 3 561 | 1 320 | 110 948 | 1 630 617 | 96 751 | 73 752 | 1 968 | 1 803 088 |
| 5 000—20 000 | 5 | 21 950 | 8 754 | 3 579 | — | 34 283 | 323 127 | 150 048 | 64 281 | — | 537 456 |
| Всичко Total 1941/42 | 65 | 132 099 | 14 955 | 7 149 | 1 320 | 155 523 | 2 115 534 | 247 696 | 138 266 | 1 968 | 2 503 464 |
| 1940/41 | 63 | 130 569 | 14 596 | 7 096 | 1 320 | 153 581 | 2 099 214 | 243 226 | 134 626 | 1 968 | 2 479 034 |

Частни над 500 декари — Forêts privées au-dessus de 500 décares

| | | | | | | | | | | | |
|-----------------------------|----|--------|--------|--------|-------|---------|---------|---------|---------|--------|-----------|
| До 500 Jusqu'à | 10 | 2 367 | 44 | 82 | — | 2 493 | 30 711 | 515 | 1 466 | — | 32 692 |
| 500— 1 000 | 10 | 6 510 | 454 | 547 | 85 | 7 596 | 87 305 | 2 790 | 4 527 | 94 | 94 716 |
| 1 000— 5 000 | 35 | 54 220 | 10 478 | 9 603 | 1 600 | 75 901 | 641 529 | 80 720 | 113 030 | 5 759 | 841 088 |
| 5 000—20 000 | 6 | 24 151 | 8 358 | 14 905 | 3 157 | 50 571 | 207 830 | 57 580 | 144 245 | 5 039 | 414 744 |
| Всичко Total 1941/42 | 61 | 87 248 | 19 334 | 25 137 | 4 842 | 136 561 | 967 375 | 141 605 | 263 318 | 10 942 | 1 383 240 |
| 1940/41 | 61 | 87 086 | 15 352 | 19 693 | 4 842 | 126 973 | 992 874 | 110 765 | 202 443 | 11 280 | 1 317 362 |

Общо — Ensemble

| | | | | | | | | | | | |
|-----------------------------|-----|-----------|-----------|---------|-----------|-----------|------------|------------|-----------|-----------|-------------|
| До 500 Jusqu'à | 15 | 3 443 | 44 | 82 | 790 | 4 359 | 46 930 | 515 | 1 466 | 1 961 | 50 872 |
| 500— 1 000 | 31 | 16 429 | 846 | 556 | 5 705 | 23 536 | 245 661 | 3 687 | 4 760 | 18 619 | 272 727 |
| 1 000— 5 000 | 181 | 223 191 | 49 321 | 20 588 | 218 299 | 511 399 | 3 744 933 | 890 197 | 321 058 | 731 839 | 5 688 027 |
| 5 000—20 000 | 219 | 400 299 | 389 431 | 73 161 | 1 263 513 | 2 131 404 | 7 615 793 | 5 245 535 | 1 310 633 | 5 242 780 | 19 414 741 |
| Повече от 20 000 Plus de | 95 | 1 376 174 | 1 995 335 | 286 044 | 863 079 | 4 520 632 | 31 173 792 | 38 342 391 | 6 006 327 | 3 702 195 | 79 224 705 |
| Всичко Total 1941/42 | 542 | 2 019 536 | 2 434 977 | 385 431 | 2 351 386 | 7 191 330 | 42 827 109 | 44 482 325 | 7 644 244 | 9 697 394 | 104 651 072 |
| 1940/41 | 522 | 2 051 479 | 2 293 409 | 401 969 | 2 216 507 | 6 963 364 | 37 687 671 | 42 715 505 | 7 893 733 | 9 458 608 | 97 755 517 |

6. Горско стопански единици през 1944/45 година по вид на стопанството, групи дървесни породи, ползуване и притежание

Unités d'exploitation forestière en 1944/45 d'après le mode de traitement, les groupes d'essences, l'utilisation et la possession des forêts

Устроени и неустроени гори — Forêts aménagées et non-aménagées

| Вид на стопанството Mode de traitement | Групи дървесни породи Groupes d'essences | Всичко стопански единици Total des unités d'exploitation | От тях добили — Dont ayant obtenu | | | | | дърва за горене bois de chauffage |
|--|---|---|--|---|--|--|--|--------------------------------------|
| | | | дървесна маса изобщо bois en général | дървесна маса от съответния вид на стопанството и групата дървесна порода bois conformément au mode de traitement et au groupes d'essences | едър строителен материал gros bois d'oeuvre | дребен строителен материал menu bois d'oeuvre | амбалажен материал bois d'emballage | |
| брой — nombre | | | | | | | | |
| Държавни — Forêts domaniales | | | | | | | | |
| Високостъблено | { иглолистни — résineuses . . . | 139 | 102 | 73 | 70 | 51 | 15 | 33 |
| Futaies | { широколистни — feuillues . . . | 215 | 159 | 127 | 104 | 55 | 2 | 114 |
| Нискостъблено | — Taillis simples | 696 | 369 | 366 | 128 | 143 | — | 365 |
| | Всичко — Total 1944/45 | ¹⁾ 934 | 525 | 525 | 280 | 244 | 16 | 498 |
| | 1943/44 | 903 | 560 | 560 | 276 | 234 | 11 | 521 |
| | 1942/43 | 900 | 575 | 575 | 278 | 250 | 16 | 543 |
| | 1941/42 | 856 | 521 | 521 | 282 | 257 | 13 | 497 |
| Общински — Forêts communales | | | | | | | | |
| Високостъблено | { иглолистни — résineuses . . . | 551 | 326 | 165 | 158 | 89 | 26 | 55 |
| Futaies | { широколистни — feuillues . . . | 749 | 459 | 299 | 221 | 91 | 5 | 264 |
| Нискостъблено | — Taillis simples | 5 495 | 2 301 | 2 262 | 223 | 277 | 4 | 2 258 |
| | Всичко — Total 1944/45 | ²⁾ 6 098 | 2 485 | 2 485 | 532 | 419 | 29 | 2 429 |
| | 1943/44 | 6 034 | 2 406 | 2 406 | 504 | 394 | 32 | 2 345 |
| | 1942/43 | 5 973 | 2 412 | 2 412 | 551 | 476 | 39 | 2 377 |
| | 1941/42 | 6 059 | 2 408 | 2 408 | 554 | 594 | 29 | 2 363 |
| Училищни — Forêts des écoles | | | | | | | | |
| Високостъблено | { иглолистни — résineuses . . . | 16 | 5 | 1 | 1 | 1 | — | 1 |
| Futaies | { широколистни — feuillues . . . | 35 | 13 | 13 | 6 | 5 | — | 13 |
| Нискостъблено | — Taillis simples | 488 | 112 | 110 | 7 | 13 | — | 109 |
| | Всичко — Total 1944/45 | ³⁾ 536 | 122 | 122 | 14 | 19 | — | 121 |
| | 1943/44 | 518 | 105 | 105 | 14 | 18 | — | 103 |
| | 1942/43 | 533 | 114 | 114 | 20 | 17 | 1 | 114 |
| | 1941/42 | 536 | 76 | 76 | 12 | 16 | 1 | 74 |
| Манастирски и църковни — Forêts des monastères et des églises | | | | | | | | |
| Високостъблено | { иглолистни — résineuses . . . | 30 | 6 | 2 | 2 | 1 | — | — |
| Futaies | { широколистни — feuillues . . . | 50 | 18 | 14 | 14 | 5 | — | 11 |
| Нискостъблено | — Taillis simples | 439 | 78 | 75 | 5 | 6 | — | 75 |
| | Всичко — Total 1944/45 | ⁴⁾ 491 | 90 | 90 | 20 | 11 | — | 86 |
| | 1943/44 | 495 | 71 | 71 | 16 | 11 | — | 65 |
| | 1942/43 | 496 | 79 | 79 | 17 | 10 | 1 | 75 |
| | 1941/42 | 499 | 92 | 92 | 30 | 13 | 1 | 89 |
| Кооперативни — Forêts des coopératives | | | | | | | | |
| Високостъблено | { иглолистни — résineuses . . . | 77 | 67 | 61 | 56 | 50 | 1 | 21 |
| Futaies | { широколистни — feuillues . . . | 50 | 42 | 10 | 1 | 2 | — | 10 |
| Нискостъблено | — Taillis simples | 5 | 4 | 3 | 1 | 1 | — | 3 |
| | Всичко — Total 1944/45 | 81 | 70 | 70 | 58 | 52 | 1 | 34 |
| | 1943/44 | 78 | 64 | 64 | 48 | 48 | 3 | 36 |
| | 1942/43 | 75 | 72 | 72 | 69 | 65 | 14 | 50 |
| | 1941/42 | 71 | 69 | 69 | 64 | 63 | 14 | 42 |
| Частни над 500 декари — Forêts privées de plus de 500 décares | | | | | | | | |
| Високостъблено | { иглолистни — résineuses . . . | 70 | 45 | 41 | 40 | 23 | — | 12 |
| Futaies | { широколистни — feuillues . . . | 36 | 19 | 8 | 2 | — | — | 8 |
| Нискостъблено | — Taillis simples | 70 | 29 | 29 | 5 | 2 | — | 29 |
| | Всичко — Total 1944/45 | 141 | 74 | 74 | 47 | 25 | — | 49 |
| | 1943/44 | 145 | 68 | 68 | 39 | 30 | — | 50 |
| | 1942/43 | 147 | 76 | 76 | 52 | 51 | 1 | 38 |
| | 1941/42 | 153 | 80 | 80 | 56 | 59 | 1 | 50 |
| Общо — Ensemble | | | | | | | | |
| Високостъблено | { иглолистни — résineuses . . . | 883 | 551 | 343 | 327 | 215 | 42 | 122 |
| Futaies | { широколистни — feuillues . . . | 1 135 | 710 | 471 | 348 | 158 | 7 | 420 |
| Нискостъблено | — Taillis simples | 7 193 | 2 893 | 2 845 | 374 | 442 | 4 | 2 839 |
| | Всичко — Total 1944/45 | 8 281 | 3 356 | 3 366 | 951 | 770 | 46 | 3 217 |
| | 1943/44 | 8 173 | 3 274 | 3 274 | 897 | 735 | 46 | 3 120 |
| | 1942/43 | 8 124 | 3 328 | 3 328 | 987 | 869 | 72 | 3 197 |
| | 1941/42 | 8 174 | 3 246 | 3 246 | 998 | 1 002 | 59 | 3 115 |

От тях стопански единици без залесена площ — Dont unités d'exploitation sans superficie boisée: ¹⁾ 23; ²⁾ 126; ³⁾ 13; ⁴⁾ 2.

7. Изкуствени залесявания, извършени през 1944/45 година

Boisements artificiels effectués en 1944/45

(Продължение и край)

Устроени и неустроени гори — Forêts aménagées et non aménagées

(Suite et fin)

| Групи дървесни породи Groupes d'essences | Стопански единици с изкуствени залесявания Unités d'exploitation avec boisements artificiels | Чрез садене — Par plantation | | | | | | | Чрез сеене — Par semis | | | | | | | Общо — total générale |
|--|---|--|---------------------------|---|--|---|--|----------------|--|---------------------------|---|--|---|--|----------------|-----------------------|
| | | стари невъзобновени сечища vieilles coupes non régénérées | пожарища — bois incendiés | поройни периметри terrains dévastés par les torrents | зеделски използвани земи sols agricoles | горски пасища и поляни pâturages et vides forestiers | други празни места autres lieux vides | всичко — total | стари невъзобновени сечища vieilles coupes non régénérées | пожарища — bois incendiés | поройни периметри terrains dévastés par les torrents | зеделски използвани земи sols agricoles | горски пасища и поляни pâturages et vides forestiers | други празни места autres lieux vides | всичко — total | |
| | брой nombre | декари — décares | | | | | | | | | | | | | | |

Части над 500 декари — Forêts privées de plus de 500 décares

| | | | | | | | | | | | | | | | | |
|-----------------------------------|---------|---|----|----|----|----|----|-----|---|---|---|---|---|---|---|-----|
| Иглолистни — Peuplements résineux | 1944/45 | 3 | — | — | — | — | 44 | 44 | — | — | — | — | — | — | — | 44 |
| | 1943/44 | 1 | — | — | 31 | — | — | 31 | — | — | — | — | — | — | — | 31 |
| | 1942/43 | 6 | 17 | — | — | — | 51 | 68 | — | — | — | — | — | — | — | 68 |
| | 1941/42 | 8 | 33 | 65 | — | 11 | 45 | 154 | — | — | — | — | — | — | — | 154 |

Общо — Ensemble

| | | | | | | | | | | | | | | | | |
|---|---------|-------|-------|-------|-------|-------|--------|--------|--------|-----|-----|-----|-----|-----|-------|--------|
| Иглолистни — Peuplements résineux . . . | 158 | 1 741 | 505 | 3 192 | — | 223 | 4 983 | 10 644 | 524 | 585 | 33 | 23 | 10 | 85 | 1 260 | 11 904 |
| Широколистни — Peuplements feuillus . . . | 197 | 134 | — | 1 900 | 3 075 | 84 | 4 925 | 10 118 | — | — | — | — | — | 55 | 55 | 10 173 |
| Смесени — Mixtes . . . | 14 | 160 | — | 647 | 30 | — | 302 | 1 139 | — | — | — | — | — | — | — | 1 139 |
| Всичко — Total 1944/45 | 338 | 2 035 | 505 | 5 739 | 3 105 | 307 | 10 210 | 21 901 | 524 | 585 | 33 | 23 | 10 | 140 | 1 315 | 23 216 |
| | 1943/44 | 353 | 1 193 | 800 | 5 384 | 2 996 | 454 | 12 250 | 23 102 | 840 | 773 | 215 | 450 | 5 | 907 | 26 292 |
| | 1942/43 | 340 | 1 094 | 619 | 4 373 | 3 514 | 3 298 | 12 188 | 24 996 | 26 | — | — | 200 | 370 | 596 | 25 592 |
| | 1941/42 | 365 | 860 | 1 297 | 7 208 | 3 323 | 1 935 | 12 040 | 26 663 | 32 | 125 | 90 | — | 170 | 1 356 | 28 436 |

Процент на прихващане на извършените изкуствени залесявания през 1944/45 година — Pour cent des plantes ayant pris racine aux boisements artificiels en 1944/45

На 100 от съответната залесена площ — Pour 100 de la superficie boisée correspondante

Всички притежания — Toutes les possessions

| | | | | | | | | | | | | | | | | | |
|---|---------|------|------|---------|------|------|------|------|------|------|------|------|------|------|------|------|------|
| Иглолистни — Peuplements résineux . . . | 158 | 62.5 | 65.9 | 1) 30.6 | — | 23.0 | 44.6 | 44.1 | 71.2 | 21.3 | 40.0 | 1.0 | 50.0 | 31.2 | 43.0 | 44.0 | |
| Широколистни — Peuplements feuillus . . . | 197 | 35.3 | — | 2) 51.0 | 70.7 | 36.8 | 49.2 | 55.9 | — | — | — | — | — | 26.3 | 26.3 | 55.8 | |
| Смесени — Mixtes . . . | 14 | 40.0 | — | 43.6 | 60.0 | — | 28.8 | 39.6 | — | — | — | — | — | — | — | 39.6 | |
| Всичко — Total 1944/45 | 338 | 59.0 | 65.9 | 33.5 | 70.6 | 26.8 | 43.4 | 49.3 | 71.2 | 21.3 | 40.0 | 1.0 | 50.0 | 29.3 | 42.3 | 48.9 | |
| | 1943/44 | 353 | 64.2 | 83.3 | 72.5 | 82.2 | 50.8 | 66.0 | 69.8 | 43.0 | 78.9 | 24.2 | 85.0 | 30.0 | 61.2 | 61.5 | 68.8 |
| | 1942/43 | 340 | 57.3 | 72.9 | 61.7 | 76.0 | 64.7 | 67.5 | 67.0 | 60.0 | — | — | — | 60.0 | 51.7 | 54.8 | 65.7 |
| | 1941/42 | 366 | 60.3 | 79.7 | 65.2 | 69.9 | 65.2 | 63.9 | 65.7 | 50.0 | 66.6 | 55.0 | — | 38.8 | 56.8 | 55.4 | 65.1 |

Държавни притежания — Possessions domaniales

| | | | | | | | | | | | | | | | | | |
|---|---------|------|------|------|------|------|------|------|------|------|------|------|---|------|------|------|------|
| Иглолистни — Peuplements résineux . . . | 45 | 60.9 | 61.7 | 23.0 | — | 30.0 | 58.7 | 55.5 | 80.7 | 10.7 | — | 1.0 | — | 50.0 | 38.1 | 53.1 | |
| Широколистни — Peuplements feuillus . . . | 33 | — | — | 78.6 | 69.2 | 36.8 | 69.3 | 69.1 | — | — | — | — | — | — | — | 69.1 | |
| Смесени — Mixtes . . . | 2 | 40.0 | — | — | 60.0 | — | — | 43.2 | — | — | — | — | — | — | — | 43.2 | |
| Всичко — Total 1944/45 | 78 | 58.4 | 61.7 | 43.8 | 69.0 | 32.8 | 61.7 | 60.3 | 80.7 | 10.7 | — | 1.0 | — | 50.0 | 38.1 | 58.3 | |
| | 1943/44 | 72 | 55.2 | 83.0 | 83.9 | 83.1 | 49.7 | 69.7 | 70.8 | 41.0 | 86.2 | 40.0 | — | 30.0 | 60.7 | 62.9 | 69.0 |
| | 1942/43 | 55 | 60.0 | 73.1 | 67.5 | 77.1 | 68.3 | 55.1 | 67.7 | 60.0 | — | — | — | 60.0 | 51.4 | 55.3 | 66.7 |
| | 1941/42 | 59 | 54.3 | 80.8 | 60.0 | 59.6 | 62.8 | 68.2 | 67.3 | 50.0 | 66.6 | — | — | 38.8 | 59.7 | 57.4 | 65.7 |

Не е показан процента на прихващане за: 1) 163 дек. 2) 229 дек.
On n'a pas indiqué le pourcentage des plantes ayant pris racines pour: 1) 163 déc., 2) 229 déc.

8. Дървесна маса, добита от горите през 1944/45 година, по вид на стопанството,
Volume du bois exploité en 1944/45 d'après le mode de traitement,
Устроени и неустроени гори —

| Вид на стопанството Групи дървесни породи | Продадена на корен Bois vendu à la racine | | | | | Отпусната безплатно на корен Donné gratuitement à la racine | По стопански начин — | | | | | | | |
|--|--|-----------------------------------|------------------------|------------------------|--|--|--|-------------------------------------|-----------------------------------|------------------------|----------------|--|--|--|
| | по определени цени — aux prix fixés | | | | | | добита през стопанската година — Exploité pendant l'année économique | продадена — vendu | | | | | | |
| | на кооперации aux coopératives | на населението à la population | на други à d'autres | всичко — total | | | | по определени цени — aux prix fixés | | | | | | |
| | | | | количество quantité | стойност valeur | | | на кооперации aux coopératives | на населението à la population | на други à d'autres | всичко — total | | | |
| плътни кубически метри mètres cubes | | | лева leva | | плътни кубически метри mètres cubes | | | | | | лева leva | | | |

Едър строителен материал —
Държавни —

| | | | | | | | | | | | | | | |
|-------------------------|---|------------------------|--------|--------|--------|--------|------------|-------|---------|---------|--------|---------|---------|-------------|
| Високо- стъблено | { | иглолистни | 29 | 658 | 82 | 769 | 1 655 614 | 306 | 318 531 | 245 249 | 3 436 | 55 267 | 303 952 | 685 937 610 |
| | | широколистни | 3 630 | 5 025 | 1 837 | 10 492 | 11 191 155 | 9 037 | 101 096 | 50 759 | 2 934 | 30 914 | 84 607 | 142 068 931 |
| Нискостъблено | | | 8 568 | 10 458 | 3 706 | 22 732 | 34 168 117 | 386 | 1 429 | 1 219 | 12 | 220 | 1 451 | 1 230 441 |
| Всичко 1944/45 | | | 12 227 | 16 141 | 5 625 | 33 993 | 47 014 886 | 9 729 | 421 056 | 297 227 | 6 382 | 86 401 | 390 010 | 829 236 982 |
| 1943/44 | | | 8 484 | 17 898 | 16 754 | 43 136 | 42 220 589 | 8 824 | 228 651 | 53 743 | 5 022 | 171 400 | 230 165 | 277 981 310 |
| 1942/43 | | | 4 052 | 15 211 | 7 802 | 27 065 | 16 407 270 | 2 400 | 355 384 | 66 674 | 10 731 | 274 599 | 352 004 | 274 032 318 |
| 1941/42 | | | 9 555 | 26 906 | 18 188 | 54 649 | 22 289 830 | 6 263 | 399 541 | 65 115 | 1 705 | 190 832 | 257 652 | 196 250 185 |

Общински —

| | | | | | | | | | | | | | | |
|-------------------------|---|------------------------|--------|--------|--------|---------|------------|-------|---------|---------|--------|---------|---------|-------------|
| Високо- стъблено | { | иглолистни | 1 731 | 6 875 | 1 693 | 10 299 | 9 200 233 | 498 | 132 795 | 81 632 | 8 375 | 19 599 | 109 606 | 253 720 635 |
| | | широколистни | 23 799 | 17 138 | 11 187 | 52 124 | 42 226 946 | 333 | 61 696 | 35 007 | 6 413 | 17 965 | 59 385 | 94 139 862 |
| Нискостъблено | | | 17 056 | 8 871 | 6 971 | 32 898 | 45 953 765 | 8 | 7 012 | 2 415 | 173 | 3 207 | 5 795 | 11 674 137 |
| Всичко 1944/45 | | | 42 586 | 32 884 | 19 851 | 95 321 | 57 380 944 | 839 | 201 503 | 119 054 | 14 961 | 40 771 | 174 786 | 359 534 634 |
| 1943/44 | | | 12 709 | 25 212 | 35 692 | 73 613 | 60 958 011 | 535 | 128 186 | 28 412 | 10 150 | 79 018 | 117 580 | 129 706 167 |
| 1942/43 | | | 25 726 | 38 423 | 86 050 | 150 199 | 79 114 430 | 1 243 | 151 117 | 23 232 | 10 840 | 102 729 | 136 801 | 108 744 910 |
| 1941/42 | | | 32 093 | 67 725 | 49 712 | 149 530 | 42 244 644 | 284 | 161 243 | 23 866 | 13 019 | 90 737 | 127 622 | 102 329 686 |

Училищни —

| | | | | | | | | | | | | | | |
|-------------------------|---|------------------------|-----|-----|-------|-------|-----------|---|-------|---|---|-------|-------|-----------|
| Високо- стъблено | { | иглолистни | — | — | — | — | — | — | 579 | — | — | 1 191 | 1 191 | 1 979 096 |
| | | широколистни | 354 | — | 192 | 546 | 573 167 | — | 47 | — | — | — | — | — |
| Нискостъблено | | | 44 | 55 | — | 99 | 124 576 | — | 23 | — | — | — | — | — |
| Всичко 1944/45 | | | 398 | 55 | 192 | 645 | 697 743 | — | 649 | — | — | 1 191 | 1 191 | 1 979 096 |
| 1943/44 | | | 310 | 283 | 425 | 1 018 | 820 904 | — | 981 | — | — | 238 | 238 | 310 632 |
| 1942/43 | | | 180 | 348 | 1 093 | 1 621 | 1 032 066 | — | 1 085 | — | — | 1 035 | 1 035 | 1 117 980 |
| 1941/42 | | | 682 | 3 | 1 236 | 1 921 | 752 273 | — | 1 309 | — | — | 1 711 | 1 711 | 2 246 152 |

Манастирски и църковни —

| | | | | | | | | | | | | | | |
|-------------------------|---|------------------------|-------|-------|--------|--------|-----------|---|--------|-----|----|--------|--------|------------|
| Високо- стъблено | { | иглолистни | 312 | 44 | — | 356 | 619 641 | — | 14 904 | 835 | — | 5 790 | 6 625 | 13 575 223 |
| | | широколистни | 2 053 | 95 | 597 | 2 745 | 3 627 577 | — | 7 429 | 79 | — | 4 918 | 4 997 | 5 810 817 |
| Нискостъблено | | | 195 | 3 | — | 198 | 432 444 | — | 30 | — | — | — | — | — |
| Всичко 1944/45 | | | 2 560 | 142 | 597 | 3 299 | 4 679 662 | — | 22 363 | 914 | — | 10 708 | 11 622 | 19 386 040 |
| 1943/44 | | | 15 | 1 552 | 844 | 2 411 | 1 447 969 | — | 7 021 | — | 7 | 5 222 | 5 229 | 8 075 081 |
| 1942/43 | | | 1 602 | 432 | 5 011 | 7 045 | 4 029 410 | — | 9 947 | — | 29 | 9 213 | 9 242 | 6 746 230 |
| 1941/42 | | | — | 1 433 | 14 240 | 15 673 | 5 501 655 | — | 18 296 | 17 | 13 | 16 154 | 16 184 | 16 475 635 |

Бележки. 1. За 1941/42 год. материалите са продадени по тарифни цени, чрез търг или доброволно съгласие, а след тази стопанска година — само по определени цени.

2. В общата стойност е включена добавката за фонд „Културни мероприятия по земеделието, водите и горите“: За обществените гори — 20% от общата стойност на всички видове материали, включително дървата за горене; за частните гори: по 20 лв. на куб. метър за иглолистен строителен материал, по 10 лв. на куб. метър за широколистен строителен материал и по 3 лв. на куб. метър за дърва за горене. Включени са също връхнините по чл. 91 от Закона за горите и 15% предприемаческа печалба.

3. Остатъците в началото и в края на стопанската година не са показани при всички видове материали.

4. В изразходваната дървесна маса е включена и изразходваната част от остатъците от миналата година.

групи дървесни породи, начин на използване и притежание на горите

les groupes d'essences le mode d'utilisation et la possession des forêts

Forêts aménagées et non aménagées

| Par exploitation en régie | | | | Общо — Total | | | | | Mode de traitement Groupes d'essences |
|--|--|--|---|---|------------------------------|-----------------------------------|--|----------------|--|
| Отпусната безплатно (непреработена) Donné gratuitement (non-ouvré) | Употребена за свои нужди (непреработена) Employé pour besoins propres (non ouvré) | Дадена за преработване (груба дървесна маса) Donné pour façonnement (bois en grume) | Всичко изразходвана Total du bois consommé | Добита през стопанската година Exploité pendant l'année économique | изразходвана — bois consommé | | | | |
| | | | | | продадена — vendu | | изразходвана по други причини consommé pour autres causes | всичко — total | |
| | | | | | количество quantité | стойност valeur | | | |
| плътни кубически метри — mètres cubes | | | | | лева leva | плътни куб. метри mètres cubes | | | |

Gros bois d'oeuvre

Forêts domaniales

| | | | | | | | | | | |
|-------|-------|--------|---------|---------|---------|-------------|--------|---------|-----------------|-----------|
| 5 667 | 1 109 | 2 710 | 313 438 | 319 606 | 304 721 | 687 593 224 | 9 792 | 314 513 | рêsineuses | } Futaies |
| 114 | 107 | 13 973 | 98 801 | 120 625 | 95 099 | 153 260 086 | 23 231 | 118 330 | feuillues | |
| — | — | — | 1 451 | 24 547 | 24 183 | 35 398 558 | 386 | 24 569 | Taillis simples | |
| 5 781 | 1 216 | 16 683 | 413 690 | 464 778 | 424 003 | 876 251 868 | 33 409 | 457 412 | 1944/45 Total | |
| 2 487 | 825 | 20 938 | 254 415 | 280 611 | 273 301 | 320 201 899 | 33 074 | 305 375 | 1943/44 | |
| 6 660 | 883 | 56 673 | 416 220 | 384 849 | 379 569 | 290 439 588 | 66 616 | 445 685 | 1942/43 | |
| 3 600 | 1 751 | 71 500 | 334 503 | 460 453 | 312 301 | 218 540 015 | 83 114 | 395 415 | 1941/42 | |

Forêts communales

| | | | | | | | | | | |
|-----|-------|-------|---------|---------|---------|-------------|--------|---------|-----------------|-----------|
| 140 | 2 431 | 4 888 | 117 065 | 143 592 | 119 905 | 262 920 868 | 7 957 | 127 862 | рêsineuses | } Futaies |
| 103 | 994 | 606 | 61 088 | 114 153 | 111 509 | 136 366 808 | 2 036 | 113 545 | feuillues | |
| 10 | 1 030 | — | 6 835 | 39 918 | 38 693 | 57 627 902 | 1 048 | 39 741 | Taillis simples | |
| 253 | 4 455 | 5 494 | 184 988 | 297 663 | 270 107 | 456 915 578 | 11 041 | 281 148 | 1944/45 Total | |
| 423 | 9 020 | 4 170 | 131 193 | 202 334 | 191 193 | 190 664 178 | 14 148 | 205 341 | 1943/44 | |
| 515 | 4 065 | 9 653 | 151 034 | 302 559 | 287 000 | 187 859 340 | 15 476 | 302 476 | 1942/43 | |
| 11 | 3 905 | 9 702 | 141 240 | 311 057 | 277 152 | 144 574 330 | 13 902 | 291 054 | 1941/42 | |

Forêts des écoles

| | | | | | | | | | | |
|---|-----|---|-------|-------|-------|-----------|-----|-------|-----------------|-----------|
| — | — | — | 1 191 | 579 | 1 191 | 1 979 096 | — | 1 191 | рêsineuses | } Futaies |
| — | 47 | — | 47 | 593 | 546 | 573 167 | 47 | 593 | feuillues | |
| — | 23 | — | 23 | 122 | 99 | 124 576 | 23 | 122 | Taillis simples | |
| — | 70 | — | 1 261 | 1 294 | 1 836 | 2 676 839 | 70 | 1 906 | 1944/45 Total | |
| — | 131 | — | 369 | 1 999 | 1 256 | 1 131 536 | 131 | 1 337 | 1943/44 | |
| — | 50 | — | 1 035 | 2 706 | 2 656 | 2 150 046 | 50 | 2 706 | 1942/43 | |
| — | 147 | — | 1 858 | 3 230 | 3 632 | 2 998 425 | 147 | 3 779 | 1941/42 | |

Forêts des monastères et des églises

| | | | | | | | | | | |
|----|-------|-------|--------|--------|--------|------------|-------|--------|-----------------|-----------|
| 60 | — | — | 6 685 | 15 260 | 6 981 | 14 194 864 | 60 | 7 041 | рêsineuses | } Futaies |
| — | 343 | — | 5 340 | 10 174 | 7 742 | 9 438 394 | 343 | 8 085 | feuillues | |
| — | 30 | — | 30 | 228 | 198 | 432 444 | 30 | 228 | Taillis simples | |
| 60 | 373 | — | 12 055 | 25 662 | 14 921 | 24 065 702 | 433 | 15 354 | 1944/45 Total | |
| 33 | 86 | 581 | 5 929 | 9 432 | 7 640 | 9 523 050 | 700 | 8 340 | 1943/44 | |
| 6 | 507 | 2 339 | 12 094 | 16 992 | 16 287 | 10 775 640 | 2 852 | 19 139 | 1942/43 | |
| — | 1 334 | 541 | 18 059 | 33 969 | 31 857 | 21 977 290 | 1 875 | 33 732 | 1941/42 | |

Note. I. Pour 1941/42 les matériaux ont été vendus aux prix tarifaires, par voie d'adjudication ou à l'amiable, et après cette année économique — aux prix fixés seulement.

II. La valeur totale comprend le supplément pour le fonds „Entreprises culturelles du domaine de l'agriculture, des eaux et des forêts“: pour les forêts publiques — 20% de la valeur total de toutes les espèces de matériaux, y compris le bois de chauffage; pour les forêts privées — 20 leva par mètre cube pour les matériaux d'oeuvre de bois résineux, 10 leva par mètre cube pour les matériaux d'oeuvre de bois feuillu et 3 leva par mètre cube pour le bois de chauffage. Ou y est inclus aussi les centimes additionnels conformément à l'article 41 de la loi sur les forêts et 15 % de gain d'entrepreneur.

III. Les restes au commencement et à la fin de l'année économique ne sont pas désignés pour toutes les espèces de matériaux.

IV. Au volume de bois consommé est ajoutée aussi la partie consommée des restes de l'année précédente.

8. Дървесна маса, добита от горите, през 1944/45 година, по вид на стопанството,
 Volume du bois exploité en 1944/45 d'après le mode de traitement,
 Устроени и неустроени гори —

(Продължение)

| Вид на стопанството Групи дървесни породи | Продадена на корен Bois vendu à la racine | | | | | Отпусната безплатно на корен Donné gratuitement à la racine | По стопански начин — | | | | | |
|--|--|-----------------------------------|------------------------|------------------------|--|--|-------------------------------------|-----------------------------------|------------------------|------------------------|--------------------|---------------|
| | по определени цени — aux prix fixés | | | | | | продадена — vendu | | | | | |
| | на кооперации aux coopératives | на населението à la population | на други à d'autres | всичко — total | | | по определени цени — aux prix fixés | | | | | |
| | | | | количество quantité | стойност valeur | | на кооперации aux coopératives | на населението à la population | на други à d'autres | количество quantité | стойност valeur | |
| плътни кубически метри mètres cubes | | | лева leva | | плътни кубически метри mètres cubes | | | лева leva | | | | |
| | Кооперативни — | | | | | | | | | | | |
| Високо-стъблено { иглолистни . . . | — | 92 | 11 | 103 | 63 571 | — | 19 004 | 5 169 | 136 | 11 642 | 16 947 | 36 233 617 |
| Високо-стъблено { широколистни . . . | — | — | — | — | — | — | 11 | — | — | 11 | 11 | 28 440 |
| Нискостъблено | — | — | — | — | — | — | 48 | — | — | — | — | — |
| Всичко 1944/45 | — | 92 | 11 | 103 | 63 571 | — | 19 063 | 5 169 | 136 | 11 653 | 16 958 | 36 262 057 |
| 1943/44 | — | — | 1 830 | 1 830 | 1 033 481 | 28 | 17 419 | — | 18 | 19 999 | 20 017 | 21 880 779 |
| 1942/43 | 350 | 200 | 2 603 | 3 153 | 1 939 240 | — | 22 736 | — | — | 18 694 | 18 694 | 14 981 452 |
| 1941/42 | — | — | 1 020 | 1 020 | 181 020 | — | 19 753 | — | — | 19 396 | 19 396 | 18 165 197 |
| | Частни над 500 декари — | | | | | | | | | | | |
| Високо-стъблено { иглолистни . . . | 935 | 857 | — | 1 792 | 2 162 899 | 5 | 4 231 | 168 | — | 2 919 | 3 087 | 4 205 147 |
| Високо-стъблено { широколистни . . . | — | 138 | — | 138 | 62 928 | — | 268 | 218 | — | 50 | 268 | 237 350 |
| Нискостъблено | 140 | 182 | — | 322 | 459 238 | — | 97 | — | — | — | — | — |
| Всичко 1944/45 | 1 075 | 1 177 | — | 2 252 | 2 685 065 | 5 | 4 596 | 386 | — | 2 969 | 3 355 | 4 442 497 |
| 1943/44 | — | 76 | 2 193 | 2 269 | 2 672 746 | 399 | 4 648 | 29 | — | 3 180 | 3 209 | 4 603 356 |
| 1942/43 | — | 41 | 2 514 | 2 555 | 1 305 086 | 239 | 6 092 | — | — | 4 238 | 4 238 | 3 369 270 |
| 1941/42 | — | 4 | 5 818 | 5 822 | 3 357 610 | — | 5 098 | — | — | 4 256 | 4 256 | 2 901 616 |
| | Общо — | | | | | | | | | | | |
| Високо-стъблено { иглолистни . . . | 3 007 | 8 526 | 1 786 | 13 319 | 13 701 958 | 809 | 490 044 | 333 053 | 11 947 | 96 408 | 441 408 | 995 651 328 |
| Високо-стъблено { широколистни . . . | 29 836 | 22 396 | 13 813 | 66 045 | 57 681 773 | 9 370 | 170 547 | 86 063 | 9 347 | 53 858 | 149 268 | 242 285 400 |
| Нискостъблено | 26 003 | 19 569 | 10 677 | 56 249 | 81 136 140 | 394 | 8 639 | 3 634 | 185 | 3 427 | 7 246 | 12 904 578 |
| Всичко 1944/45 | 58 846 | 50 491 | 26 276 | 135 613 | 152 521 871 | 10 573 | 659 230 | 422 750 | 21 479 | 153 693 | 597 922 | 1 250 841 306 |
| 1943/44 | 21 518 | 45 021 | 57 738 | 124 277 | 109 153 700 | 9 786 | 386 906 | 82 184 | 15 197 | 279 057 | 376 438 | 442 557 325 |
| 1942/43 | 31 910 | 54 655 | 105 073 | 191 638 | 103 827 502 | 3 882 | 546 361 | 89 906 | 21 600 | 410 508 | 522 014 | 408 992 160 |
| 1941/42 | 42 330 | 96 071 | 90 214 | 228 615 | 74 327 032 | 6 547 | 605 240 | 88 998 | 14 737 | 323 086 | 426 821 | 338 368 471 |

групи дървесни породи, начин на използване и притежание на горите
 les groupes d'essences, le mode d'utilisation et la possession des forêts
 Forêts aménagées et non aménagées

(Suite)

| Par exploitation en régie | | | | Общо — Total | | | | | Mode de traitement Groupes d'essences |
|--|--|--|---|---|------------------------------|-----------------------------------|---|----------------|--|
| Отпусната безплатно (непреработена) Donné gratuitement (non-ouvré) | Употребена за свои нужди (непреработена) Employé pour besoins propres (non ouvré) | Дадена за преработване (груба дървесна маса) Donné pour façonnement (bois en grume) | Всичко изразходвана Total du bois consommé | Добита през стопанската година Exploité pendant l'année économique | Изразходвана — Bois consommé | | | | |
| | | | | | продадена — vendu | | изразходвана по други причини consommé d'une autre manière | всичко — total | |
| | | | | | количество quantité | стойност valeur | | | |
| плътни кубически метри — mètres cubes | | | | лева leva | | плътни куб. метри mètres cubes | | | |

Forêts des coopératives

| | | | | | | | | | |
|---|----|-----|--------|--------|--------|------------|-----|--------|----------------------|
| — | — | — | 16 947 | 19 107 | 17 050 | 36 297 188 | — | 17 050 | résineuses } Futaies |
| — | — | — | 11 | 11 | 11 | 28 440 | — | 11 | feuillues } |
| — | 48 | — | 48 | 48 | — | — | 48 | 48 | Taillis simples |
| — | 48 | — | 17 006 | 19 166 | 17 061 | 35 325 628 | 48 | 17 109 | 1944/45 Total |
| — | 97 | 444 | 20 558 | 19 277 | 21 847 | 22 914 260 | 569 | 22 416 | 1943/44 |
| — | 92 | — | 18 786 | 25 889 | 21 847 | 16 920 692 | 92 | 21 939 | 1942/43 |
| — | — | — | 19 396 | 20 773 | 20 416 | 18 346 217 | — | 20 416 | 1941/42 |

Forêts de plus de 500 décares

| | | | | | | | | | |
|---|-------|-------|-------|--------|--------|-----------|-------|--------|----------------------|
| — | 383 | 761 | 4 231 | 6 028 | 4 879 | 6 368 046 | 1 149 | 6 028 | résineuses } Futaies |
| — | — | — | 268 | 406 | 406 | 300 278 | — | 406 | feuillues } |
| — | 21 | 76 | 97 | 419 | 322 | 459 238 | 97 | 419 | Taillis simples |
| — | 404 | 837 | 4 596 | 6 853 | 5 607 | 7 127 562 | 1 246 | 6 853 | 1944/45 Total |
| — | 389 | 1 050 | 4 648 | 7 316 | 5 478 | 7 276 102 | 1 838 | 7 316 | 1943/44 |
| — | 1 080 | 774 | 6 092 | 8 886 | 6 793 | 4 674 356 | 2 093 | 8 886 | 1942/43 |
| — | 152 | 690 | 5 098 | 10 920 | 10 078 | 6 259 226 | 842 | 10 920 | 1941/42 |

Ensemble

| | | | | | | | | | |
|-------|--------|--------|---------|---------|---------|---------------|--------|---------|----------------------|
| 5 867 | 3 923 | 8 359 | 459 557 | 504 172 | 454 727 | 1 009 353 286 | 18 958 | 473 685 | résineuses } Futaies |
| 217 | 1 491 | 14 579 | 165 555 | 245 962 | 215 313 | 299 957 173 | 25 657 | 240 970 | feuillues } |
| 10 | 1 152 | 76 | 8 484 | 65 282 | 63 495 | 91 042 718 | 1 632 | 65 127 | Taillis simples |
| 6 094 | 6 566 | 23 014 | 633 596 | 815 416 | 733 535 | 1 403 353 177 | 45 247 | 779 782 | 1944/45 Total |
| 2 943 | 10 548 | 27 183 | 417 112 | 520 949 | 500 715 | 551 711 025 | 50 460 | 551 175 | 1943/44 |
| 7 181 | 6 677 | 69 439 | 605 311 | 741 881 | 713 652 | 512 819 662 | 87 179 | 809 831 | 1942/43 |
| 3 611 | 7 289 | 82 433 | 520 154 | 840 402 | 655 433 | 412 695 503 | 99 880 | 755 316 | 1941/42 |

8. Дървесна маса, добита от горите през 1944/45 година, по вид на стопанството,
Volume du bois exploité en 1944/45 d'après le mode de traitement,

(Продължение)

Устроени и неустроени гори —

| Вид на стопанството Групи дървесни породи | Продадена на корен Bois vendu à la racine | | | | | Отпусната безплатно на корен Donné gratuitement à la racine | По стопански начин — | | | | | | |
|--|--|-----------------------------------|------------------------|------------------------|--------------------|--|-----------------------------------|-----------------------------------|------------------------|--|--------------|------------------------|--------------------|
| | по определени цени — aux prix fixés | | | | | | продадена — vendu | | | | | | |
| | на кооперации aux coopératives | на населението à la population | на други à d'autres | всичко — total | | | на кооперации aux coopératives | на населението à la population | на други à d'autres | по определени цени — aux prix fixés | | количество quantité | стойност valeur |
| | | | | количество quantité | стойност valeur | | | | | всичко — total | | | |
| | | | | | | | | | | плътни кубически метри mètres cubes | лева leva | | |

Дребен строителен материал —

Държавни —

| | | | | | | | | | | | | | |
|-------------------------|------------------|-------|--------|-------|--------|------------|-------|--------|--------|-------|--------|--------|------------|
| Високо- стъблено | иглолистни . . . | — | 791 | — | 791 | 694 560 | — | 29 284 | 15 906 | 1 401 | 12 422 | 29 729 | 64 425 328 |
| | широколистни . . | 321 | 443 | 32 | 796 | 549 599 | — | 7 425 | 1 303 | 691 | 4 892 | 6 886 | 12 771 010 |
| Нискостъблено | | 5 024 | 8 310 | 719 | 14 053 | 14 227 300 | 322 | 247 | — | 166 | 1 | 167 | 431 300 |
| Всичко 1944/45 | | 5 345 | 9 544 | 751 | 15 640 | 15 471 459 | 322 | 36 956 | 17 209 | 2 258 | 17 315 | 35 782 | 77 627 638 |
| 1943/44 | | 1 957 | 11 902 | 2 477 | 16 336 | 11 521 649 | 2 346 | 19 369 | 2 303 | 842 | 17 708 | 20 853 | 38 222 925 |
| 1942/43 | | 245 | 15 130 | 3 414 | 18 789 | 7 633 637 | 327 | 25 114 | 4 273 | 1 497 | 20 970 | 25 740 | 23 020 420 |
| 1941/42 | | 2 978 | 11 522 | 2 309 | 16 809 | 3 665 508 | 589 | 28 930 | 5 080 | 211 | 17 012 | 22 303 | 16 247 378 |

Общински —

| | | | | | | | | | | | | | |
|-------------------------|------------------|-------|--------|--------|--------|------------|-----|--------|--------|-------|--------|--------|------------|
| Високо- стъблено | иглолистни . . . | 50 | 956 | 42 | 1 048 | 901 594 | 108 | 21 022 | 11 599 | 1 065 | 7 050 | 19 714 | 53 085 060 |
| | широколистни . . | 1 424 | 1 930 | 1 014 | 4 368 | 3 959 929 | 13 | 3 255 | 1 945 | 1 143 | 360 | 3 448 | 5 203 869 |
| Нискостъблено | | 1 882 | 20 479 | 10 276 | 32 637 | 43 632 439 | 10 | 3 074 | 192 | 334 | 1 256 | 1 782 | 3 070 643 |
| Всичко 1944/45 | | 3 356 | 23 365 | 11 332 | 38 053 | 48 493 962 | 131 | 27 351 | 13 736 | 2 542 | 8 666 | 24 944 | 61 360 572 |
| 1943/44 | | 804 | 22 035 | 3 555 | 26 395 | 21 370 011 | 120 | 17 889 | 2 243 | 2 203 | 11 842 | 16 233 | 19 423 293 |
| 1942/43 | | 2 907 | 21 034 | 14 834 | 38 775 | 20 048 367 | 82 | 21 516 | 982 | 1 357 | 10 643 | 12 982 | 12 025 650 |
| 1941/42 | | 3 717 | 49 117 | 18 003 | 70 837 | 14 286 514 | 48 | 13 942 | 627 | 1 590 | 7 909 | 10 126 | 7 517 428 |

Училищни —

| | | | | | | | | | | | | | |
|-------------------------|------------------|-----|-------|-----|-------|-----------|----|-----|---|---|-----|-----|---------|
| Високо- стъблено | иглолистни . . . | — | — | — | — | — | — | 34 | — | — | 34 | 34 | 50 048 |
| | широколистни . . | 110 | — | 15 | 125 | 124 295 | — | — | — | — | — | — | — |
| Нискостъблено | | 179 | 391 | — | 570 | 1 145 853 | — | 273 | — | — | — | — | — |
| Всичко 1944/45 | | 289 | 391 | 15 | 695 | 1 270 148 | — | 307 | — | — | 34 | 34 | 50 048 |
| 1943/44 | | 50 | 115 | 100 | 265 | 195 915 | 10 | 202 | — | — | — | — | — |
| 1942/43 | | — | 330 | 276 | 666 | 281 190 | — | 336 | — | — | 26 | 25 | 25 584 |
| 1941/42 | | — | 1 185 | 742 | 1 927 | 398 892 | — | 58 | — | — | 107 | 107 | 125 195 |

Манастирски и църковни —

| | | | | | | | | | | | | | |
|-------------------------|------------------|-----|-----|-----|-----|---------|---|-------|---|-----|-------|-------|-----------|
| Високо- стъблено | иглолистни . . . | — | — | — | — | — | — | 45 | — | — | 45 | 45 | 87 570 |
| | широколистни . . | 8 | 23 | — | 31 | 23 532 | — | 1 355 | — | — | 1 263 | 1 263 | 2 439 751 |
| Нискостъблено | | 135 | 27 | — | 162 | 109 399 | — | 165 | — | 165 | — | 165 | 39 300 |
| Всичко 1944/45 | | 143 | 50 | — | 193 | 132 931 | — | 1 555 | — | 165 | 1 308 | 1 473 | 2 565 621 |
| 1943/44 | | 2 | 56 | 254 | 312 | 320 365 | — | 1 303 | — | — | 911 | 911 | 2 188 051 |
| 1942/43 | | 2 | 45 | 13 | 60 | 35 806 | — | 148 | — | 25 | 96 | 121 | 131 754 |
| 1941/42 | | — | 212 | 526 | 738 | 208 305 | — | 197 | — | — | 257 | 257 | 275 128 |

групи дървесни породи, начин на използване и притежание на горите

les groupes d'essences, le mode d'utilisation et la possession des forêts

Forêts aménagées et non aménagées

(Suite)

| Par exploitation en régie | | | | Общо — Total | | | | | Mode de traitement Groupes d'essences |
|--|--|--|---|------------------------------|--------------------|--|----------------|--|--|
| Отпусната безплатно (непреработена) Donné gratuitement (non-ouvré) | Употребена за свои нужди (непреработена) Employé pour besoins propres (non ouvré) | Дадена за преработване (груба дървесна маса) Donné pour façonnement (bois en grume) | Всичко изразходвана Total du bois consommé | Изразходвана — Bois consommé | | | | | |
| | | | | продадена — vendu | | изразходвана по други причини consommé pour d'autres causes | всичко — total | | |
| | | | | количество quantité | стойност valeur | | | | |
| плътни кубически метри — mètres cubes | | | | лева leva | | плътни куб. метри mètres cubes | | | |

Menu bois d'oeuvre

Forêts domaniales

| | | | | | | | | | | |
|-----|-----|-------|--------|--------|--------|------------|-------|--------|-----------------|-----------|
| 93 | 88 | 100 | 30 010 | 30 075 | 30 520 | 65 119 888 | 281 | 30 831 | рêsineuses | } Futaies |
| 323 | — | 77 | 7 286 | 8 221 | 7 682 | 13 320 609 | 400 | 8 082 | feuillues | |
| — | — | — | 167 | 14 622 | 14 220 | 14 658 600 | 322 | 14 542 | Taillis simples | |
| 416 | 88 | 177 | 37 463 | 52 918 | 52 422 | 93 099 097 | 1 003 | 53 425 | 1944/45 Total | |
| 128 | 16 | 436 | 21 433 | 38 051 | 37 189 | 49 744 574 | 2 926 | 40 115 | 1943/44 | |
| 606 | 230 | 1 645 | 29 221 | 45 230 | 45 529 | 30 654 057 | 2 808 | 48 337 | 1942/43 | |
| 305 | 237 | 496 | 23 341 | 46 328 | 39 112 | 19 913 886 | 1 627 | 40 739 | 1941/42 | |

Forêts communales

| | | | | | | | | | | |
|-----|-------|-------|--------|--------|--------|-------------|-------|--------|-----------------|-----------|
| 129 | 372 | 407 | 20 622 | 22 178 | 20 762 | 53 987 654 | 1 016 | 21 778 | рêsineuses | } Futaies |
| 16 | 180 | — | 3 644 | 7 636 | 7 816 | 9 163 798 | 209 | 8 025 | feuillues | |
| — | 1 228 | — | 3 010 | 35 721 | 34 419 | 46 703 082 | 1 238 | 35 657 | Taillis simples | |
| 145 | 1 780 | 407 | 27 276 | 65 535 | 62 997 | 109 854 534 | 2 463 | 65 460 | 1944/45 Total | |
| 6 | 1 615 | — | 17 914 | 44 404 | 42 688 | 40 793 304 | 1 741 | 44 429 | 1943/44 | |
| — | 2 196 | 6 750 | 21 928 | 60 373 | 51 757 | 32 075 027 | 9 028 | 60 785 | 1942/43 | |
| — | 2 175 | 66 | 12 367 | 84 827 | 80 963 | 21 803 942 | 2 289 | 83 252 | 1941/42 | |

Forêts des écoles

| | | | | | | | | | | |
|---|-----|---|-----|-------|-------|-----------|-----|-------|-----------------|-----------|
| — | — | — | 34 | 34 | 34 | 50 048 | — | 34 | рêsineuses | } Futaies |
| — | — | — | — | 125 | 125 | 124 295 | — | 125 | feuillues | |
| — | 273 | — | 273 | 843 | 570 | 1 145 853 | 273 | 843 | Taillis simples | |
| — | 273 | — | 307 | 1 002 | 729 | 1 320 196 | 273 | 1 002 | 1944/45 Total | |
| — | 185 | — | 185 | 477 | 265 | 193 915 | 195 | 460 | 1943/44 | |
| — | 310 | — | 336 | 1 002 | 692 | 305 744 | 310 | 1 002 | 1942/43 | |
| — | 20 | — | 127 | 1 985 | 2 034 | 524 087 | 20 | 2 054 | 1941/42 | |

Forêts des monastères et des églises

| | | | | | | | | | | |
|---|----|---|-------|-------|-------|-----------|----|-------|-----------------|-----------|
| — | — | — | 45 | 45 | 45 | 87 570 | — | 45 | рêsineuses | } Futaies |
| — | 33 | — | 1 296 | 1 386 | 1 294 | 2 463 283 | 33 | 1 327 | feuillues | |
| — | — | — | 165 | 327 | 327 | 148 699 | — | 327 | Taillis simples | |
| — | 33 | — | 1 506 | 1 758 | 1 666 | 2 699 552 | 33 | 1 699 | 1944/45 Total | |
| — | 55 | — | 966 | 1 615 | 1 223 | 2 508 417 | 55 | 1 278 | 1943/44 | |
| 2 | 29 | — | 152 | 208 | 181 | 167 560 | 31 | 212 | 1942/43 | |
| — | 33 | — | 290 | 935 | 995 | 483 433 | 33 | 1 028 | 1941/42 | |

8. Дървесна маса, добита от горите през 1944/45 година, по вид на стопанството,
 Volume du bois exploité en 1944/45 d'après le mode de traitement,
 Устроени и неустроени гори —

(Продължение)

| Вид на стопанството Групи дървесни породи | Продадена на корен Bois vendu à la racine | | | | | Отпусн ата безплатно на корен Donné gratuitement à la racine | По стопански начин — | | | | | |
|--|--|-----------------------------------|------------------------|------------------------|--|---|-----------------------------------|-----------------------------------|------------------------|------------------------|--------------------|--|
| | по определени цени — aux prix fités | | | | | | продадена — vendu | | | | | |
| | на кооперации aux coopératives | на населението à la population | на други à d'autres | всичко — total | | | на кооперации aux coopératives | на населението à la population | на други à d'autres | всичко — total | | |
| | | | | количество quantité | стойност valeur | | | | | количество quantité | стойност valeur | |
| плътни кубически метри mètres cubes | | | лева leva | | плътни кубически метри mètres cubes | | | лева leva | | | | |

| Кооперативни — | | | | | | | | | | | | | | |
|-------------------------|---|------------------|----|-----|-----|---------|--------|-------|-------|-----|-------|-------|-----------|-----------|
| Високо- стъблено | { | иглолистни . . . | — | 61 | — | 61 | 54 419 | — | 3 455 | 966 | 29 | 2 306 | 3 301 | 6 535 307 |
| | | широколистни . . | — | 2 | — | 2 | 382 | — | 2 | — | — | 2 | 2 | 3 840 |
| Нискостъблено | | — | — | — | — | — | — | 56 | — | — | — | — | — | — |
| Всичко 1944/45 | | — | 63 | — | 63 | 54 801 | — | 3 513 | 966 | 29 | 2 308 | 3 303 | 6 590 147 | |
| 1943/44 | | — | — | 28 | 28 | 23 520 | — | 2 228 | — | 34 | 2 766 | 2 800 | 2 861 405 | |
| 1942/43 | | — | 49 | 390 | 439 | 262 080 | — | 3 689 | — | — | 2 866 | 2 866 | 2 077 080 | |
| 1941/42 | | — | — | — | — | — | — | 3 665 | — | 7 | 3 458 | 3 465 | 2 876 334 | |

| Частни над 500 декари — | | | | | | | | | | | | | |
|-----------------------------|--|-----|----|-------|-------|-----------|-----|-------|----|----|-------|-------|-----------|
| Високостъблено — иглолистни | | — | — | — | — | — | — | 1 804 | 51 | — | 1 747 | 1 798 | 1 389 550 |
| Нискостъблено | | 200 | — | — | 200 | 526 000 | — | 46 | — | — | — | — | — |
| Всичко 1944/45 | | 200 | — | — | 200 | 526 000 | — | 1 850 | 51 | — | 1 747 | 1 798 | 1 389 550 |
| 1943/44 | | — | 87 | 398 | 485 | 252 294 | — | 1 477 | — | — | 1 003 | 1 003 | 1 459 821 |
| 1942/43 | | — | — | 433 | 433 | 156 766 | 220 | 2 798 | — | 19 | 911 | 930 | 539 190 |
| 1941/42 | | — | — | 9 237 | 9 237 | 3 826 228 | — | 2 488 | — | — | 2 084 | 2 084 | 964 560 |

| Общо — | | | | | | | | | | | | | | |
|-------------------------|---|------------------|--------|--------|--------|------------|-----------|--------|--------|--------|--------|--------|-------------|-------------|
| Високо- стъблено | { | иглолистни . . . | 50 | 1 808 | 42 | 1 900 | 1 650 573 | 108 | 55 644 | 28 522 | 2 495 | 23 604 | 54 621 | 125 624 863 |
| | | широколистни . . | 1 863 | 2 398 | 1 051 | 5 322 | 4 657 737 | 13 | 12 037 | 3 248 | 1 834 | 6 517 | 11 599 | 20 418 470 |
| Нискостъблено | | 7 420 | 29 207 | 10 995 | 47 622 | 59 640 991 | 332 | 3 861 | 192 | 665 | 1 257 | 2 114 | 3 541 243 | |
| Всичко 1944/45 | | 9 333 | 33 413 | 12 098 | 54 844 | 65 949 301 | 453 | 71 542 | 31 962 | 4 994 | 31 378 | 68 334 | 149 584 576 | |
| 1943/44 | | 2 813 | 34 195 | 6 813 | 43 821 | 33 684 755 | 2 476 | 42 468 | 4 546 | 3 084 | 34 230 | 41 860 | 64 155 495 | |
| 1942/43 | | 3 154 | 36 648 | 19 360 | 59 162 | 28 416 846 | 629 | 54 601 | 5 255 | 2 898 | 35 512 | 43 665 | 37 820 688 | |
| 1941/42 | | 6 695 | 62 036 | 30 817 | 99 548 | 22 386 447 | 637 | 49 280 | 5 707 | 1 808 | 30 827 | 38 342 | 28 006 023 | |

| Амбалажен материал — | | | | | | | | | | | | | |
|-------------------------|---|------------------|-----|----|-----|--------|---|--------|--------|-------|-------|--------|------------|
| Високо- стъблено | { | иглолистни . . . | — | — | — | — | — | 12 475 | 11 914 | 4 | 528 | 12 446 | 14 203 500 |
| | | широколистни . . | — | — | — | — | — | — | 3 615 | 2 035 | — | 979 | 3 014 |
| Нискостъблено | | — | — | — | — | — | — | 428 | 424 | — | 4 | 428 | 555 782 |
| Всичко 1944/45 | | — | — | — | — | — | — | 16 518 | 14 373 | 4 | 1 511 | 15 888 | 16 798 132 |
| 1943/44 | | — | 2 | — | 2 | 1 935 | — | 5 920 | 970 | 242 | 5 364 | 6 576 | 3 699 046 |
| 1942/43 | | 8 | — | 86 | 94 | 36 392 | — | 11 772 | 3 572 | 51 | 9 325 | 12 948 | 6 199 989 |
| 1941/42 | | 25 | 120 | — | 145 | 25 416 | — | 12 480 | 3 494 | 18 | 8 098 | 11 610 | 5 701 200 |

Групи дървесни породи, начин на използване и притежание на горите
les groupes d'essences, le mode d'utilisation et la possession des forêts

Forêts aménagées et non aménagées

(Suite)

| Par exploitation en régie | | | | Общо — Total | | | | | | |
|--|--|--|---|---|------------------------------|-----------------------------------|--|----------------|--------------------|--------------------|
| Отпусната безплатно (непреработена) Donné gratuitement (non-ouvré) | Употребена за свои нужди (непреработена) Employé pour besoins propres (non ouvré) | Дадена за преработване (груба дървесна маса) Donné pour façonnement (bois en grume) | Всичко изразходвана Total du bois consommé | Добита през стопанската Година Exploite pendant l'année économique | Изразходвана — Bois consommé | | | | Mode de traitement | Groupes d'essences |
| | | | | | продадена — vendu | | изразходвана по други причини consommé pour d'autres causes | всичко — total | | |
| | | | | | количество quantité | стойност valeur | | | | |
| плътни кубически метри — mètres cubes | | | | | лева leva | плътни куб. метри mètres cubes | | | | |

Forêts coopératives

| | | | | | | | | | | |
|----|----|----|-------|-------|-------|-----------|-----|-------|-----------------|-----------|
| — | — | — | 3 301 | 3 516 | 3 362 | 6 640 726 | — | 3 362 | résineuses | } Futaies |
| — | — | — | 2 | 4 | 4 | 4 222 | — | 4 | feuillues | |
| — | 56 | — | 56 | 56 | — | — | 56 | 56 | Taillis simples | |
| — | 56 | — | 3 359 | 3 576 | 3 366 | 6 644 948 | 56 | 3 422 | 1944/45 Total | |
| — | — | 65 | 2 865 | 2 256 | 2 828 | 2 884 925 | 65 | 2 893 | 1943/44 | |
| 10 | 73 | — | 3 019 | 4 128 | 3 305 | 2 339 160 | 153 | 3 458 | 1942/43 | |
| — | — | — | 3 465 | 3 665 | 3 465 | 2 376 334 | — | 3 465 | 1941/42 | |

Forêts privées de plus 500 décares

| | | | | | | | | | | |
|---|-------|-----|-------|--------|--------|-----------|-------|--------|-----------------|-----------|
| — | 6 | — | 1 804 | 1 804 | 1 798 | 1 389 550 | 6 | 1 804 | résineuses | } Futaies |
| — | — | 46 | 46 | 246 | 200 | 526 000 | 46 | 246 | Taillis simples | |
| — | 6 | 46 | 1 850 | 2 050 | 1 998 | 1 915 550 | 52 | 2 050 | 1944/45 Total | |
| — | 265 | 209 | 1 477 | 1 962 | 1 488 | 1 712 115 | 474 | 1 962 | 1943/44 | |
| — | 1 379 | 489 | 2 798 | 3 451 | 1 363 | 695 956 | 2 088 | 3 451 | 1942/43 | |
| — | 220 | 184 | 2 488 | 11 725 | 11 321 | 4 790 788 | 404 | 11 725 | 1941/42 | |

Ensemble

| | | | | | | | | | | |
|-----|-------|-------|--------|---------|---------|-------------|--------|---------|-----------------|-----------|
| 222 | 466 | 507 | 55 816 | 57 652 | 56 521 | 127 275 435 | 1 303 | 57 824 | résineuses | } Futaies |
| 339 | 213 | 77 | 12 228 | 17 372 | 16 921 | 25 076 207 | 642 | 17 563 | feuillues | |
| — | 1 557 | 46 | 3 717 | 51 815 | 49 736 | 63 182 234 | 1 935 | 51 671 | Taillis simples | |
| 561 | 2 236 | 630 | 71 761 | 125 030 | 123 178 | 215 533 877 | 3 880 | 127 050 | 1944/45 Total | |
| 134 | 2 136 | 710 | 44 840 | 88 765 | 85 631 | 97 840 250 | 5 456 | 91 137 | 1943/44 | |
| 688 | 4 217 | 8 884 | 57 454 | 114 392 | 102 827 | 66 237 534 | 14 418 | 117 245 | 1942/43 | |
| 305 | 2 685 | 746 | 42 078 | 149 465 | 137 890 | 50 392 470 | 4 373 | 142 263 | 1941/42 | |

Matériaux d'emballage

| | | | | | | | | | | |
|---|----|-----|--------|--------|--------|------------|-----|--------|-----------------|-----------|
| — | 1 | — | 12 447 | 12 475 | 12 446 | 14 203 500 | 1 | 12 447 | résineuses | } Futaies |
| — | — | — | 3 014 | 3 615 | 3 014 | 2 038 850 | — | 3 014 | feuillues | |
| — | — | — | 428 | 428 | 428 | 555 782 | — | 428 | Taillis simples | |
| — | 1 | — | 15 889 | 16 518 | 15 883 | 16 798 132 | 1 | 15 889 | 1944/45 Total | |
| — | 30 | — | 5 606 | 5 922 | 6 578 | 3 700 932 | 30 | 6 603 | 1943/44 | |
| — | — | 230 | 13 208 | 11 866 | 13 042 | 6 236 381 | 260 | 13 302 | 1942/43 | |
| — | 31 | — | 11 641 | 12 625 | 11 755 | 5 726 616 | 31 | 11 786 | 1941/42 | |

8. Дървесна маса, добита от горите през 1944/45 година, по вид на стопанството,

Volume du bois exploité en 1944/45 d'après le mode de traitement,

(Продължение)

Устроени и неустроени гори —

| Вид на стопанството Групи дървесни породи | Продадена на корен Bois vendu à la racine | | | | | Огпусната безплатно на корен Donné gratuitement à la racine | По стопански начин — | | | | | |
|--|--|-----------------------------------|------------------------|------------------------|--------------------|--|-----------------------------------|-----------------------------------|------------------------|------------------------|--------------------|--------------|
| | по определени цени — aux prix fixés | | | | | | продадена — vendu | | | | | |
| | на кооперации aux coopératives | на населението à la population | на други à d'autres | всичко — total | | | на кооперации aux coopératives | на населението à la population | на други à d'autres | всичко — total | | |
| | | | | количество quantité | стойност valeur | | | | | количество quantité | стойност valeur | |
| пространствени куб. метри stères | | | | | лева leva | пространствени куб. метри stères | | | | | | лева leva |

Дърва за горене —

Държавни —

| | | | | | | | | | | | | | | | |
|-------------------------|---|------------------|---------|---------|---------|-----------|-------------|------------|---------|---------|--------|--------|---------|------------|------------|
| Високо- стъблено | { | иглолистни . . . | 207 | 12 051 | — | 12 268 | 411 749 | 1 619 | 8 903 | 790 | 5 987 | 615 | 7 392 | 289 367 | |
| | | широколистни . | 32 683 | 53 681 | 21 349 | 107 713 | 14 405 920 | 13 405 | 201 442 | 120 752 | 18 284 | 52 246 | 191 282 | 64 236 524 | |
| Нискостъблено | | | 239 607 | 714 904 | 91 978 | 104 648 9 | 137 923 777 | 15 583 | 34 677 | 7 736 | 14 804 | 11 551 | 34 091 | 13 484 836 | |
| Всичко 1944/45 | | | 272 497 | 780 646 | 113 327 | 116 647 0 | 152 741 446 | 30 607 | 245 022 | 129 278 | 39 075 | 64 412 | 232 765 | 78 010 727 | |
| | | | 1943/44 | 93 479 | 787 676 | 107 359 | 988 514 | 75 463 218 | 40 076 | 220 736 | 58 554 | 25 979 | 110 390 | 194 923 | 36 553 324 |
| | | | 1942/43 | 96 861 | 890 821 | 169 269 | 115 695 1 | 68 800 174 | 44 814 | 228 872 | 31 252 | 36 555 | 110 996 | 178 803 | 14 296 673 |
| | | | 1941/42 | 173 019 | 946 493 | 92 047 | 121 155 9 | 47 577 053 | 33 262 | 96 880 | 13 412 | 13 477 | 53 919 | 80 808 | 9 048 088 |

Общински —

| | | | | | | | | | | | | | | | |
|-------------------------|---|------------------|---------|-----------|-----------|-----------|-------------|-------------|---------|---------|---------|---------|---------|------------|------------|
| Високо- стъблено | { | иглолистни . . . | 200 | 34 676 | 20 | 34 896 | 1 071 790 | 169 | 4 956 | 50 | 2 139 | 1 294 | 3 483 | 246 751 | |
| | | широколистни . . | 74 050 | 96 758 | 23 363 | 194 171 | 22 913 033 | 3 284 | 66 812 | 11 396 | 28 037 | 20 536 | 59 969 | 32 339 781 | |
| Нискостъблено | | | 234 551 | 271 035 4 | 178 001 | 312 290 6 | 540 442 282 | 16 248 | 262 884 | 18 785 | 79 110 | 63 768 | 161 663 | 44 065 556 | |
| Всичко 1944/45 | | | 308 801 | 284 178 8 | 201 384 | 335 197 3 | 564 427 105 | 19 701 | 334 652 | 30 231 | 109 286 | 85 598 | 225 115 | 76 652 088 | |
| | | | 1943/44 | 82 961 | 292 088 4 | 302 215 | 330 506 0 | 324 876 314 | 21 591 | 318 262 | 6 600 | 112 413 | 93 468 | 212 431 | 30 879 615 |
| | | | 1942/43 | 87 953 | 272 884 0 | 367 210 | 318 400 3 | 234 085 330 | 25 623 | 240 027 | 3 144 | 67 173 | 49 264 | 119 581 | 12 141 056 |
| | | | 1941/42 | 100 036 | 312 395 7 | 347 677 | 357 167 0 | 145 623 394 | 18 907 | 167 982 | 1 882 | 49 686 | 19 515 | 71 083 | 4 137 309 |

Училищни —

| | | | | | | | | | | | | | | | |
|-------------------------|---|------------------|---------|--------|--------|--------|-----------|-----------|-------|-------|---|-----|-----|-----|--------|
| Високо- стъблено | { | иглолистни . . . | — | 100 | — | 100 | 600 | — | — | — | — | — | — | — | |
| | | широколистни . | 712 | 25 | 403 | 1 140 | 193 262 | 60 | 294 | — | — | — | — | — | |
| Нискостъблено | | | 2 205 | 25 251 | 3 066 | 30 522 | 6 268 647 | 365 | 6 410 | — | — | — | — | — | |
| Всичко 1944/45 | | | 2 917 | 25 376 | 3 469 | 31 762 | 6 462 509 | 425 | 6 704 | — | — | — | — | — | |
| | | | 1943/44 | 716 | 29 960 | 4 187 | 34 883 | 3 225 263 | 259 | 7 614 | — | 30 | — | 30 | 720 |
| | | | 1942/43 | 190 | 31 005 | 7 447 | 38 643 | 3 283 020 | 269 | 9 567 | — | 519 | 353 | 872 | 68 875 |
| | | | 1941/42 | 1 369 | 17 059 | 2 808 | 21 236 | 1 177 038 | 193 | 5 267 | — | — | — | — | — |

Манастирски и църковни —

| | | | | | | | | | | | | | |
|-----------------------------|---------|--------|--------|--------|-----------|-----------|--------|-------|-------|-------|-------|-----------|---------|
| Високостъблено-широколистни | 3 011 | 8 550 | 293 | 11 854 | 1 462 078 | 80 | 7 598 | 832 | — | 3 077 | 3 909 | 847 909 | |
| Нискостъблено | 2 429 | 9 074 | 285 | 11 788 | 2 729 708 | 97 | 4 284 | — | 1 397 | — | 1 397 | 198 884 | |
| Всичко 1944/45 | 5 440 | 17 624 | 578 | 23 642 | 4 191 786 | 177 | 11 882 | 832 | 1 397 | 3 077 | 5 306 | 1 046 793 | |
| | 1943/44 | 949 | 17 324 | 3 063 | 21 336 | 2 816 026 | 54 | 4 754 | — | 985 | 1 284 | 2 269 | 119 462 |
| | 1942/43 | 525 | 20 915 | 4 466 | 25 906 | 2 053 079 | 109 | 7 292 | — | 528 | 3 355 | 3 883 | 149 440 |
| | 1941/42 | 46 | 15 209 | 18 299 | 33 554 | 1 708 123 | 104 | 7 152 | — | 108 | 1 457 | 1 565 | 111 889 |

групи дървесни породи, начин на използване и притежание на горите
les groupes d'essences, le mode d'utilisation et la possession des forêts

Forêts aménagées et non aménagées

(Suite)

| Par exploitation en régie | | | | Общо — Total | | | | | Mode de traitement Groupes d'essences |
|--|--|--|---|---|------------------------|---|--|----------------|--|
| Отпусната безплатно (непреработена) Donné gratuitement (non-ouvré) | Употребена за свои нужди (непреработена) Employé pour besoins propres (non ouvré) | Дадена за преработване (груба дървесна маса) Donné pour façonnement (bois en grume) | Всичко изразходвана Total du bois consommé | Изразходвана — Bois consommé | | | | | |
| | | | | Добита през стопанската година Exploité pendant l'année économique | продадена — vendu | | изразходвана по други причини consommé pour d'autres causes | всичко — total | |
| | | | | | количество quantité | стойност valeur | | | |
| пространствени кубически метри — stères | | | | лева leva | | пространствени кубически метри — stères | | | |

Bois de chauffage

Forêts domaniales

| | | | | | | | | | | |
|--------|-------|---|---------|-----------|-----------|-------------|--------|-----------|-----------------|-----------|
| — | 580 | — | 7 972 | 22 790 | 19 660 | 701 116 | 2 199 | 21 859 | résineuses | } Futaies |
| 11 615 | 1 434 | — | 204 331 | 322 500 | 298 995 | 78 642 444 | 26 454 | 325 449 | feuillues | |
| 2 401 | 4 086 | — | 40 578 | 1 096 749 | 1 080 580 | 151 403 613 | 22 070 | 1 102 650 | Taillis simples | |
| 14 016 | 6 100 | — | 252 881 | 1 442 099 | 1 399 235 | 230 752 173 | 50 723 | 1 449 953 | 1944/45 Total | |
| 25 279 | 3 513 | — | 223 715 | 1 249 326 | 1 183 437 | 112 016 542 | 68 868 | 1 252 305 | 1943/44 | |
| 40 727 | 3 672 | — | 223 202 | 1 430 637 | 1 335 754 | 83 095 847 | 89 213 | 1 424 967 | 1942/43 | |
| 21 320 | 4 732 | — | 106 860 | 1 341 701 | 1 292 367 | 56 625 141 | 59 314 | 1 351 681 | 1941/42 | |

Forêts communales

| | | | | | | | | | | |
|-------|---------|---|---------|-----------|-----------|-------------|---------|-----------|-----------------|-----------|
| — | 456 | — | 3 939 | 40 021 | 38 379 | 1 318 541 | 625 | 39 004 | résineuses | } Futaies |
| 1 398 | 7 109 | — | 68 476 | 264 267 | 254 140 | 55 252 814 | 11 791 | 265 931 | feuillues | |
| 671 | 100 942 | — | 263 276 | 3 402 038 | 3 284 569 | 584 507 838 | 117 861 | 3 402 430 | Taillis simples | |
| 2 069 | 108 507 | — | 335 691 | 3 705 326 | 3 577 088 | 641 079 193 | 130 277 | 3 707 355 | 1344/45 Total | |
| 1 175 | 102 870 | — | 316 526 | 3 645 913 | 3 518 541 | 355 755 929 | 125 636 | 3 644 177 | 1943/44 | |
| 2 475 | 113 319 | — | 235 375 | 3 449 653 | 3 303 584 | 246 226 386 | 141 417 | 3 445 001 | 1942/43 | |
| 2 922 | 93 490 | — | 167 495 | 3 758 559 | 3 642 753 | 149 760 703 | 115 319 | 3 758 072 | 1941/42 | |

Forêts des écoles

| | | | | | | | | | | |
|-----|-------|---|-------|--------|--------|-----------|-------|--------|-----------------|-----------|
| — | — | — | — | 100 | 100 | 600 | — | 100 | résineuses | } Futaies |
| — | 294 | — | 294 | 1 494 | 1 140 | 193 252 | 354 | 1 494 | feuillues | |
| — | 6 410 | — | 6 410 | 37 297 | 30 522 | 6 268 647 | 6 775 | 37 297 | Taillis simples | |
| — | 6 704 | — | 6 704 | 38 891 | 31 762 | 6 462 509 | 7 129 | 38 891 | 1944/45 Total | |
| — | 7 584 | — | 7 614 | 42 756 | 34 913 | 3 225 983 | 7 843 | 42 756 | 1943/44 | |
| 154 | 8 541 | — | 9 567 | 48 479 | 39 515 | 3 351 895 | 8 964 | 48 479 | 1942/43 | |
| — | 5 267 | — | 5 267 | 26 695 | 21 236 | 1 177 038 | 5 460 | 26 695 | 1941/42 | |

Forêts des monastères et des églises

| | | | | | | | | | | |
|-------|-------|---|--------|--------|--------|-----------|-------|--------|-----------------|-----------|
| — | 1 932 | — | 5 811 | 19 532 | 15 763 | 2 309 987 | 2 012 | 17 775 | feuillues | — Futaies |
| — | 2 981 | — | 4 378 | 16 169 | 13 185 | 2 928 592 | 3 078 | 16 253 | Taillis simples | |
| — | 4 913 | — | 10 219 | 35 701 | 28 948 | 5 238 579 | 5 090 | 34 038 | 1944/45 Total | |
| — | 2 426 | — | 4 695 | 25 144 | 23 605 | 2 935 488 | 2 480 | 26 035 | 1943/44 | |
| 1 812 | 1 299 | — | 6 994 | 33 307 | 29 789 | 2 202 519 | 3 220 | 33 009 | 1942/43 | |
| — | 4 499 | — | 6 064 | 40 810 | 35 119 | 1 820 012 | 4 603 | 39 722 | 1941/42 | |

8. Дървесна маса, добита от горите, през 1944/45 година, по вид на стопанството,
Volume du bois exploité en 1944/45 d'après le mode de traitement,

(Продължение и край)

Устроени и неустроени гори —

| Вид на стопанството Групи дървесни породи | Продадена на корен Bois vendu à la racine | | | | | Отпусната безплатно на корен Donné gratuitement à la racine | По стопански начин — | | | | | |
|--|--|-----------------------------------|------------------------|------------------------|--------------------|--|-----------------------------------|-----------------------------------|------------------------|------------------------|--------------------|--------------|
| | по определени цени — aux prix fixés | | | | | | продадена — vendu | | | | | |
| | на кооперации aux coopératives | на населението à la population | на други à d'autres | всичко — total | | | на кооперации aux coopératives | на населението à la population | на други à d'autres | всичко — total | | |
| | | | | количество quantité | стойност valeur | | | | | количество quantité | стойност valeur | |
| пространствени куб. метри stères | | | | | лева leva | пространствени куб. метри stères | | | | | | лева leva |

| | | | | | | | | | | | | | Кооперативни — | |
|-------------------------|---|------------------|-----|-------|-------|-------|---------|----|--------|---|-------|-------|----------------|-----------|
| Високо- стъблено | { | иглолистни . . . | — | 1 015 | — | 1 015 | 40 600 | — | 4 338 | — | 614 | 1 438 | 2 052 | 354 700 |
| | | широколистни . . | — | 1 040 | — | 1 040 | 83 200 | — | 6 142 | — | 3 064 | 1 640 | 4 704 | 1 174 400 |
| Нискостъблено | | | — | — | — | — | — | — | 3 620 | — | — | — | — | — |
| Всичко 1944/45 | | | — | 2 055 | — | 2 055 | 123 800 | — | 14 100 | — | 3 678 | 3 078 | 6 756 | 1 529 100 |
| 1943/44 | | | — | 880 | 840 | 1 720 | 115 579 | — | 9 261 | — | 2 250 | 1 274 | 3 524 | 420 376 |
| 1942/43 | | | 105 | 2 157 | 1 409 | 3 671 | 535 860 | 10 | 12 647 | — | 4 033 | 3 338 | 7 421 | 557 785 |
| 1941/42 | | | — | — | 426 | 426 | 12 780 | — | 9 442 | — | 1 030 | 1 029 | 2 059 | 176 505 |

| | | | | | | | | | | | | | Частни над 500 декари — | |
|-------------------------|---|------------------|-------|-------|-------|--------|-----------|---|--------|-------|-------|--------|-------------------------|-----------|
| Високо- стъблено | { | иглолистни . . . | — | 620 | — | 620 | 40 300 | — | 860 | — | 770 | — | 770 | 142 500 |
| | | широколистни . . | — | 60 | — | 60 | 2 160 | — | 1 565 | — | 1 490 | — | 1 490 | 216 000 |
| Нискостъблено | | | 9 294 | 8 419 | 1 380 | 19 093 | 4 797 112 | 2 | 15 079 | — | — | 624 | 624 | 224 640 |
| Всичко 1944/45 | | | 9 294 | 9 099 | 1 380 | 19 773 | 4 839 572 | 2 | 17 504 | — | 2 260 | 624 | 2 884 | 583 140 |
| 1943/44 | | | 510 | 9 622 | 4 964 | 15 096 | 1 251 275 | — | 19 941 | 1 340 | 1 300 | 2 525 | 5 165 | 1 022 875 |
| 1942/43 | | | 243 | 4 095 | 7 648 | 11 986 | 793 890 | 5 | 25 951 | — | 2 298 | 2 764 | 5 062 | 775 043 |
| 1941/42 | | | 6 659 | — | 6 860 | 13 519 | 1 219 101 | — | 30 931 | — | — | 10 436 | 10 436 | 1 134 803 |

| | | | | | | | | | | | | | Общо — | |
|-------------------------|---|------------------|---------|-----------|---------|-----------|-------------|--------|-----------|---------|---------|---------|---------|-------------|
| Високо- стъблено | { | иглолистни . . . | 407 | 48 472 | 20 | 48 899 | 1 565 039 | 1 783 | 19 057 | 840 | 9 510 | 3 347 | 13 697 | 1 033 318 |
| | | широколистни . . | 110 456 | 160 114 | 45 408 | 315 978 | 39 059 653 | 16 829 | 283 853 | 132 980 | 50 875 | 77 499 | 261 354 | 98 814 614 |
| Нискостъблено | | | 488 085 | 3 468 002 | 274 710 | 4 230 793 | 692 161 526 | 32 295 | 3 269 541 | 26 521 | 95 311 | 75 943 | 197 775 | 57 973 916 |
| Всичко 1944/45 | | | 598 949 | 3 576 588 | 320 138 | 4 595 675 | 732 786 218 | 50 912 | 6 298 541 | 160 341 | 155 696 | 156 789 | 472 826 | 157 821 848 |
| 1943/44 | | | 178 615 | 3 766 356 | 422 628 | 4 367 609 | 407 747 675 | 61 980 | 5 805 568 | 66 494 | 142 957 | 208 941 | 418 392 | 68 995 372 |
| 1942/43 | | | 185 877 | 3 677 834 | 557 449 | 4 421 160 | 309 551 353 | 70 830 | 5 243 365 | 34 396 | 111 156 | 170 070 | 315 622 | 27 988 872 |
| 1941/42 | | | 281 129 | 4 102 718 | 468 117 | 4 851 954 | 197 317 489 | 52 466 | 3 176 541 | 15 294 | 64 301 | 86 356 | 165 951 | 14 608 594 |

1) Изгорени на въглища.

групи дървесни породи, начин на използване и притежание на горите

les groupes d'essences, la mode d'utilisation et la possession des forêts

Forêts aménagées et non aménagées

(Suite et fin)

| Par exploitation en régie | | | | Общо — Total | | | | | Mode de traitement Groupes d'essences |
|--|--|--|---|---|------------------------------|---|--|----------------|--|
| Отпусната безплатно (непреработена) Donné gratuitement (non-ouvré) | Употребена за свои нужди (непреработена) Employé pour besoins propres (non ouvré) | Дадена за преработване (груба дървесна маса) Donné pour façonnement (bois en grume) | Всичко изразходвана Total du bois consommé | Добита през стопанската година Exploité pendant l'année économique | Изразходвана — Bois consommé | | | | |
| | | | | | продадена — vendu | | изразходвана по други причини consommé pour d'autres causes | всичко — total | |
| | | | | | количество quantité | стойност valeur | | | |
| пространствени кубически метри — stères | | | | | лева leva | пространствени кубически метри — stères | | | |

Forêts des coopératives

| | | | | | | | | | | |
|---|-------|---|--------|--------|--------|-----------|-------|--------|-----------------|-----------|
| — | 2 286 | — | 4 338 | 5 353 | 3 067 | 395 300 | 2 286 | 5 353 | résineuses | } Futaies |
| — | 134 | — | 4 838 | 7 182 | 5 744 | 1 257 600 | 134 | 5 878 | feuillues | |
| — | 3 620 | — | 3 620 | 3 620 | — | — | 3 620 | 3 620 | Taillis simples | |
| — | 6 040 | — | 12 796 | 16 155 | 8 811 | 1 652 900 | 6 040 | 14 851 | 1944/45 Total | |
| — | 5 737 | — | 9 261 | 10 981 | 5 244 | 535 955 | 5 737 | 10 981 | 1943/44 | |
| — | 5 426 | — | 12 847 | 16 328 | 11 092 | 1 093 645 | 5 436 | 16 528 | 1942/43 | |
| — | 7 383 | — | 9 442 | 9 868 | 2 485 | 189 285 | 7 383 | 9 868 | 1941/42 | |

Forêts privées de plus de 500 décares

| | | | | | | | | | | |
|---|--------|---------------------|--------|--------|--------|-----------|--------|--------|-----------------|-----------|
| — | 90 | — | 860 | 1 480 | 1 390 | 182 800 | 90 | 1 480 | résineuses | } Futaies |
| — | 75 | — | 1 565 | 1 625 | 1 550 | 218 160 | 75 | 1 625 | feuillues | |
| — | 14 455 | — | 15 079 | 34 174 | 19 717 | 5 021 752 | 14 457 | 34 174 | Taillis simples | |
| — | 14 620 | — | 17 504 | 37 279 | 22 657 | 5 422 712 | 14 622 | 37 279 | 1944/45 Total | |
| — | 11 990 | ¹⁾ 2 786 | 19 941 | 35 037 | 20 261 | 2 274 150 | 14 776 | 35 037 | 1943/44 | |
| — | 20 739 | — | 25 801 | 37 952 | 17 048 | 1 568 933 | 20 744 | 37 792 | 1942/43 | |
| — | 20 075 | — | 30 511 | 44 450 | 23 955 | 2 353 904 | 20 075 | 44 030 | 1941/42 | |

Ensemble

| | | | | | | | | | | |
|--------|---------|---------------------|---------|-----------|-----------|-------------|---------|-----------|-----------------|-----------|
| — | 3 412 | — | 17 109 | 69 744 | 62 596 | 2 598 357 | 5 200 | 67 796 | résineuses | } Futaies |
| 13 013 | 10 978 | — | 285 345 | 616 660 | 577 332 | 137 874 267 | 40 820 | 618 152 | feuillues | |
| 3 072 | 132 494 | — | 333 341 | 4 590 047 | 4 428 573 | 750 135 442 | 167 861 | 4 596 434 | Taillis simples | |
| 16 085 | 146 884 | — | 635 795 | 5 276 451 | 5 068 501 | 890 608 066 | 213 881 | 5 282 362 | 1944/45 Total | |
| 26 454 | 134 120 | ¹⁾ 2 786 | 581 752 | 5 010 157 | 4 786 001 | 476 744 047 | 225 340 | 5 011 341 | 1943/44 | |
| 45 168 | 152 996 | — | 513 786 | 5 016 356 | 4 736 782 | 337 540 225 | 268 994 | 5 005 776 | 1942/43 | |
| 24 242 | 135 446 | — | 325 639 | 5 222 084 | 5 017 915 | 211 925 083 | 212 154 | 5 230 069 | 1941/42 | |

¹⁾ Bois transformés en charlons

9. Второстепенни горски произведения, листници и дървени
Produits accessoires, feuillages et charbons de bois,
Устроени и неустроени гори

| Видове произведения | Мярка Mesure | Държавни Forêts domaniales | | | | Общински Forêts communales | | | | Училищни Forêts des écoles | | | |
|---------------------|-----------------|---------------------------------------|---|---|---|---------------------------------------|---|---|---|---------------------------------------|---|---|---|
| | | ДОБИТО КОЛИЧЕСТВО quantité obtenue | ПРОДАДЕНО КОЛИЧЕСТВО quantité vendue | употребено за свои нужди quantité employée pour besoins propres | дадено в натура и отпус- нато безплатно quantité donnée en nature et quantité donnée gratui- tement | ДОБИТО КОЛИЧЕСТВО quantité obtenue | ПРОДАДЕНО КОЛИЧЕСТВО quantité vendue | употребено за свои нужди quantité employée pour besoins propres | дадено в натура и отпус- нато безплатно quantité donnée en nature et quantité donnée gratui- tement | ДОБИТО КОЛИЧЕСТВО quantité obtenue | ПРОДАДЕНО КОЛИЧЕСТВО quantité vendue | употребено за свои нужди quantité employée pour besoins propres | дадено в натура и отпус- нато безплатно quantité donnée en nature et quantité donnée gratui- tement |
| Листници | 1944/45 | 73 799 | 73 459 | — | 340 | 434 112 | 431 894 | 1 073 | 1 145 | 11 002 | 10 965 | 37 | — |
| | 1943/44 | 67 617 | 65 167 | 2 450 | — | 340 452 | 336 124 | 3 710 | 618 | 4 781 | 4 569 | 212 | — |
| | 1942/43 | 71 559 | 71 031 | 274 | 254 | 614 871 | 606 664 | 6 991 | 1 216 | 7 110 | 7 100 | — | 10 |
| | 1941/42 | 1) 40 707 | 39 857 | 276 | 490 | 326 342 | 322 166 | 3 773 | 403 | 3 455 | 3 455 | — | — |
| Тръни | 1944/45 | 25 190 | 25 190 | — | — | 54 262 | 54 114 | 40 | 108 | 333 | 333 | — | — |
| | 1943/44 | 16 885 | 16 885 | — | — | 54 847 | 54 772 | 64 | 11 | 332 | 310 | 22 | — |
| | 1942/43 | 16 948 | 16 948 | — | — | 54 480 | 54 246 | 233 | 1 | 7 | — | — | 7 |
| | 1941/42 | 18 143 | 18 143 | — | — | 67 093 | 64 396 | 2 692 | 5 | 232 | 32 | — | — |
| Коледни дръвчета | 1944/45 | 951 | 951 | — | — | 514 | 514 | — | — | — | — | — | — |
| | 1943/44 | 716 | 716 | — | — | 4 340 | 4 340 | — | — | — | — | — | — |
| | 1942/43 | 2 129 | 2 129 | — | — | 4 267 | 4 257 | — | — | — | — | — | — |
| | 1941/42 | 1 187 | 1 187 | — | — | 3 950 | 3 950 | — | — | — | — | — | — |
| Борина | 1944/45 | 1 542 875 | 1 541 875 | 1 000 | — | 2 117 585 | 2 117 585 | — | — | — | — | — | — |
| | 1943/44 | 1 083 484 | 1 082 734 | — | 750 | 1 243 288 | 1 243 288 | — | — | — | — | — | — |
| | 1942/43 | 3 421 277 | 3 421 277 | — | — | 2 556 881 | 2 548 881 | 8 000 | — | — | — | — | — |
| | 1941/42 | 2 332 315 | 2 332 315 | — | — | 4 026 469 | 4 026 469 | — | — | — | — | — | — |
| Въглища* | 1944/45 | 10 092 698 | 9 916 198 | 176 500 | — | 2) 4 113 060 | 4 002 760 | 35 000 | — | — | — | — | — |
| | 1943/44 | 3) 1 533 606 | 1 348 726 | 114 400 | — | 4) 6 164 098 | 4 487 678 | 91 600 | 22 600 | — | — | — | — |
| | 1942/43 | 5) 9 037 541 | 9 14 920 | — | — | 6) 5 958 005 | 3 203 875 | 38 550 | 36 250 | — | — | — | — |
| | 1941/42 | 8) 9 602 150 | 3 75 880 | — | 359 000 | 9) 12 068 428 | 6 748 350 | 1 500 | — | — | — | — | — |
| Смола | 1944/45 | 10) 121 011 | 75 475 | — | 18 120 | 11) 11 521 | 8 971 | — | — | — | — | — | — |
| | 1943/44 | 12) 70 053 | 53 911 | 10 | 582 | 13) 6 410 | 3 630 | — | — | — | — | — | — |
| | 1942/43 | 14) 120 771 | 38 128 | — | 7 580 | 15) 9 027 | 2 644 | — | — | — | — | — | — |
| | 1941/42 | 16) 69 420 | 14 456 | — | — | 17) 11 986 | 8 296 | — | — | — | — | — | — |
| Семена | 1944/45 | 385 | 385 | — | — | — | — | — | — | — | — | — | — |
| | 1943/44 | 18) 8 095 | 1 852 | 135 | 5 857 | 3 500 | 400 | — | 3 100 | 3 500 | — | 3 500 | — |
| | 1942/43 | 4 704 | 2 726 | 516 | 1 462 | 6 500 | 4 000 | 2 500 | — | — | — | — | — |
| | 1941/42 | 19) 101 945 | 99 200 | 1 061 | 1 339 | 5 000 | 5 000 | — | — | — | — | — | — |
| Сено | 1944/45 | 2 053 308 | 1 076 188 | 358 800 | 618 320 | 821 167 | 432 407 | 327 060 | 61 700 | 21 640 | 17 140 | 3 500 | 1 000 |
| | 1943/44 | 850 307 | 177 567 | 384 220 | 288 520 | 1 012 659 | 462 957 | 485 650 | 64 042 | 42 500 | 7 000 | 35 500 | — |
| | 1942/43 | 1 373 108 | 367 014 | 541 467 | 464 627 | 1 894 085 | 1 234 925 | 402 060 | 257 100 | 7 500 | 6 000 | 1 500 | — |
| | 1941/42 | 20) 1 896 331 | 745 997 | 561 664 | 564 670 | 21) 2 476 836 | 1 768 126 | 492 310 | 215 900 | 23 000 | 6 000 | 17 000 | — |
| Смрад- лика | 1944/45 | 6 458 | 6 458 | — | — | 83 151 | 83 151 | — | — | — | — | — | — |
| | 1943/44 | 13 900 | 13 900 | — | — | 108 915 | 103 915 | — | — | — | — | — | — |
| | 1942/43 | 2 750 | 2 750 | — | — | 363 132 | 363 132 | — | — | — | — | — | — |
| | 1941/42 | 197 132 | 197 132 | — | — | 1 419 871 | 1 419 871 | — | — | — | — | — | — |
| Камъни | 1944/45 | 805 | 725 | 80 | — | 1 461 | 1 011 | 450 | — | — | — | — | — |
| | 1943/44 | 1 385 | 35 | 1 350 | — | 3 393 | 3 266 | 127 | — | — | — | — | — |
| | 1942/43 | 3 625 | 1 040 | 2 585 | — | 3 322 | 1 942 | 1 380 | — | — | — | — | — |
| | 1941/42 | 4 714 | 214 | 4 500 | — | 4 802 | 4 202 | — | 600 | — | — | — | — |

* Тук са показани само въглищата, добити в границите на стопанските единици.

Останали в наличност: 1) 74 пр. куб. м. 2) 75 300 кг.; 3) 70 430 кг.; 4) 1 542 220 кг.; 5) 8 122 621 кг.; 6) 2 679 330 кг.; 7) 222 000 кг.; 8) 8 867 270 кг.; 9) 5 318 578 кг.; 10) 27 416 кг.; 11) 2 550 кг.; 12) 15 560 кг.; 13) 2 730 кг.; 14) 75 053 кг.; 15) 6 383 кг.; 16) 54 964 кг.; 17) 3 690 кг.; 18) 251 кг.; 19) 345 кг.; 20) 24 000 кг.; 21) 500 кг.

въглища, по начин на използване и притежание на горите
d'après le mode d'utilisation et la possession des forêts
Forêts aménagées et non aménagées

| Манастирски и църковни Forêts des monastères et des églises | | | | Кооперативни Forêts des coopératives | | | | Частни над 500 декари Forêts privées de plus de 500 décares | | | | Всичко — Total | | | | Espèces de produits |
|---|---|---|---|---|---|---|---|---|---|---|---|---------------------------------------|---|---|---|------------------------|
| ДОБИТО КОЛИЧЕСТВО quantité obtenue | ПРОДАДЕНО КОЛИЧЕСТВО quantité vendue | употребено за свои нужди quantité employée pour besoins propres | дадено в натура и отпуснато безплатно — quantité donnée en nature et gratuitement | ДОБИТО КОЛИЧЕСТВО quantité obtenue | ПРОДАДЕНО КОЛИЧЕСТВО quantité vendue | употребено за свои нужди quantité employée pour besoins propres | дадено в натура и отпуснато безплатно — quantité donnée en nature et gratuitement | ДОБИТО КОЛИЧЕСТВО quantité obtenue | ПРОДАДЕНО КОЛИЧЕСТВО quantité vendue | употребено за свои нужди quantité employée pour besoins propres | дадено в натура и отпуснато безплатно — quantité donnée en nature et gratuitement | ДОБИТО КОЛИЧЕСТВО quantité obtenue | ПРОДАДЕНО КОЛИЧЕСТВО quantité vendue | употребено за свои нужди quantité employée pour besoins propres | дадено в натура и отпуснато безплатно — quantité donnée en nature et gratuitement | |
| 7 284 | 5 849 | 1 110 | 325 | 884 | 859 | — | 25 | 2 733 | — | 2 733 | — | 529 814 | 523 026 | 4 953 | 1 835 | 1944/45 |
| 2 561 | 2 138 | 363 | 60 | 440 | 440 | — | — | 3 347 | — | 3 347 | — | 419 198 | 408 438 | 10 032 | 678 | 1943/44 |
| 2 664 | 2 063 | 601 | — | 763 | 624 | 139 | — | 2 615 | 44 | 2 571 | — | 699 582 | 687 526 | 10 576 | 1 480 | 1942/43 |
| 2 929 | 2 273 | 656 | — | 616 | — | 616 | — | 2 896 | 672 | 2 224 | — | 376 945 | 368 433 | 7 545 | 893 | 1941/42 |
| — | — | — | — | 54 | — | 54 | — | 346 | 216 | 130 | — | 80 185 | 79 853 | 224 | 108 | 1944/45 |
| — | — | — | — | 50 | — | 50 | — | 338 | 250 | 88 | — | 72 452 | 72 217 | 224 | 11 | 1943/44 |
| 130 | 130 | — | — | 128 | — | 128 | — | 738 | — | 738 | — | 72 431 | 71 324 | 1 099 | 8 | 1942/43 |
| 50 | 50 | — | — | 340 | — | 340 | — | — | — | — | — | 85 858 | 82 821 | 3 032 | 5 | 1941/42 |
| 31 216 | 31 216 | — | — | — | — | — | — | — | — | — | — | 32 681 | 32 681 | — | — | 1944/45 |
| — | — | — | — | — | — | — | — | — | — | — | — | 5 056 | 5 056 | — | — | 1943/44 |
| 25 342 | 25 342 | — | — | — | — | — | — | — | — | — | — | 31 738 | 31 733 | — | — | 1942/43 |
| — | — | — | — | — | — | — | — | — | — | — | — | 5 137 | 5 137 | — | — | 1941/42 |
| 25 060 | 24 260 | 800 | — | — | — | — | — | — | — | — | — | 3 685 520 | 3 683 720 | 1 800 | — | 1944/45 |
| 1 500 | 1 500 | — | — | — | — | — | — | — | — | — | — | 2 328 272 | 2 327 522 | — | 750 | 1943/44 |
| 36 330 | 36 330 | — | — | — | — | — | — | — | — | — | — | 6 014 488 | 6 006 488 | 8 000 | — | 1942/43 |
| 41 036 | 38 636 | 2 400 | — | — | — | — | — | — | — | — | — | 6 399 820 | 6 397 420 | 2 400 | — | 1941/42 |
| 1 450 | 1 450 | — | — | — | — | — | — | 400 000 | 230 000 | 170 000 | — | 14 607 208 | 14 150 408 | 381 500 | — | 1944/45 |
| — | — | — | — | — | — | — | — | 278 600 | 278 600 | — | — | 7 976 304 | 6 115 004 | 206 000 | 22 600 | 1943/44 |
| 35 560 | 35 000 | 560 | — | — | — | — | — | 794 250 | 572 250 | — | — | 15 825 356 | 4 726 045 | 39 110 | 36 250 | 1942/43 |
| — | — | — | — | — | — | — | — | 302 000 | 302 000 | — | — | 21 972 578 | 7 426 230 | 1 500 | 359 000 | 1941/42 |
| — | — | — | — | — | — | — | — | — | — | — | — | 132 532 | 84 446 | — | 18 120 | 1944/45 |
| — | — | — | — | — | — | — | — | — | — | — | — | 76 473 | 57 541 | 10 | 582 | 1943/44 |
| — | — | — | — | — | — | — | — | — | — | — | — | 129 738 | 40 772 | — | 7 580 | 1942/43 |
| — | — | — | — | — | — | — | — | — | — | — | — | 81 406 | 22 752 | — | — | 1941/42 |
| — | — | — | — | — | — | — | — | — | — | — | — | 385 | 385 | — | — | 1944/45 |
| — | — | — | — | — | — | — | — | — | — | — | — | 15 095 | 2 252 | 3 635 | 8 957 | 1943/44 |
| 420 | — | — | 420 | — | — | — | — | — | — | — | — | 11 624 | 6 726 | 3 016 | 1 882 | 1942/43 |
| — | — | — | — | — | — | — | — | — | — | — | — | 106 945 | 104 200 | 1 061 | 1 339 | 1941/42 |
| 605 700 | 300 000 | 305 700 | — | 45 000 | — | 45 000 | — | 5 000 | — | 5 000 | — | 3 551 815 | 1 825 735 | 1 045 060 | 81 020 | 1944/45 |
| — | — | — | — | — | — | — | — | 19 000 | — | 19 000 | — | 1 924 466 | 647 534 | 924 370 | 352 562 | 1943/44 |
| 374 000 | 24 000 | 350 000 | — | — | — | — | — | 25 000 | 20 000 | 5 000 | — | 3 673 693 | 1 651 939 | 1 300 027 | 721 727 | 1942/43 |
| 276 000 | 24 200 | 251 800 | — | 3 450 | — | 2 550 | 900 | 92 000 | — | 92 000 | — | 4 767 617 | 2 544 323 | 1 417 324 | 781 470 | 1941/42 |
| — | — | — | — | — | — | — | — | — | — | — | — | 89 609 | 89 609 | — | — | 1944/45 |
| — | — | — | — | — | — | — | — | — | — | — | — | 122 815 | 123 815 | — | — | 1943/44 |
| — | — | — | — | — | — | — | — | — | — | — | — | 365 882 | 365 882 | — | — | 1942/43 |
| 8 320 | 8 320 | — | — | — | — | — | — | 16 160 | 9 000 | 7 160 | — | 1 641 483 | 1 634 323 | 7 160 | — | 1941/42 |
| — | — | — | — | — | — | — | — | — | — | — | — | 2 266 | 1 736 | 530 | — | 1944/45 |
| — | — | — | — | — | — | — | — | — | — | — | — | 4 778 | 3 301 | 1 477 | — | 1943/44 |
| — | — | — | — | — | — | — | — | — | — | — | — | 6 947 | 2 982 | 3 965 | — | 1942/43 |
| — | — | — | — | — | — | — | — | — | — | — | — | 9 516 | 4 416 | 4 500 | 600 | 1941/42 |

* Оа н'а индикуе тси ке лес харбонс де воис, обтунес данс лес лимитес дес унитес д'експлоитацион.

Stock: ¹⁾ 74 stères; ²⁾ 75 300 kgr.; ³⁾ 70 480 kgr.; ⁴⁾ 1 562 220 kgr.; ⁵⁾ 8 122 621 kgr.; ⁶⁾ 2 679 330 kgr.; ⁷⁾ 222 000 kgr.; ⁸⁾ 8 867 270 kgr.; ⁹⁾ 5 318 578 kgr.; ¹⁰⁾ 27 416 kgr.; ¹¹⁾ 2 550 kgr.; ¹²⁾ 15 560 kgr.; ¹³⁾ 2 780 kgr.; ¹⁴⁾ 75 063 kgr.; ¹⁵⁾ 6 333 kgr.; ¹⁶⁾ 54 964 kgr.; ¹⁷⁾ 3 690 kgr.; ¹⁸⁾ 251 kgr.; ¹⁹⁾ 345 kgr.; ²⁰⁾ 24 000 kgr.; ²¹⁾ 500 kgr.

10. Добитък, пуснат на паша в района на горите през 1944/45 година
Bétail mis en pâturage dans les forêts en 1944/45 d'après
Устроени и неустроени гори

| Притежания | Само в залесената площ Seulement dans les peuplements | | | | Предимно в залесената площ Surtout dans les peuplements | | | | Само в незалесената площ Seulement dans les pâturages | | | |
|----------------------------------|--|--|--------------------------------|--|--|--|--------------------------------|--|--|--|--------------------------------|--|
| | бесплатно — gratuitement | по тарифни цени aux prix de tarif | | пуснат добитък чрез търг* bétail mis en pâturage par adjudication* | бесплатно — gratuitement | по тарифни цени aux prix de tarif | | пуснат добитък чрез търг* bétail mis en pâturage par adjudication* | бесплатно — gratuitement | по тарифни цени aux prix de tarif | | пуснат добитък чрез търг* bétail mis en pâturage par adjudication* |
| | | пуснат добитък bétail mis en pâturage | получена сума somme obtenue | | | пуснат добитък bétail mis en pâturage | получена сума somme obtenue | | | пуснат добитък bétail mis en pâturage | получена сума somme obtenue | |
| глави—pièces | лева leva | глави — pièces | лева leva | глави — pièces | лева leva | глави — pièces | лева leva | глави— | лева leva | глави— | | |
| Едър рогат добитък — | | | | | | | | | | | | |
| Зимна паша — | | | | | | | | | | | | |
| Държавни. | — | 8 653 | 164 610 | 475 | — | 20 540 | 351 252 | — | — | 167 | 4 236 | — |
| Общински. | — | 59 173 | 1 501 196 | 300 | — | 71 374 | 2 016 027 | — | — | 2 240 | 72 228 | — |
| Училищни. | — | 213 | 5 416 | — | — | 84 | 1 512 | — | — | 73 | 864 | — |
| Манастирски и църковни | — | 122 | 2 544 | — | 115 | 18 | 324 | — | — | — | — | — |
| Кооперативни. | — | — | — | — | — | 156 | 7 800 | — | — | — | — | — |
| Частни над 500 декари | 198 | — | — | — | 194 | 455 | 9 780 | — | — | — | — | — |
| Всичко 1944/45 | 198 | 68 161 | 1 673 766 | 775 | 309 | 92 627 | 2 385 695 | — | — | 2 480 | 77 328 | — |
| 1943/44 | 155 | 95 956 | 1 633 330 | 235 | 60 | 74 635 | 1 205 261 | — | — | 2 756 | 53 964 | — |
| 1942/43 | 12 | 102 648 | 1 425 006 | 620 | 94 | 87 980 | 1 135 313 | 373 | — | 3 324 | 30 815 | — |
| 1941/42 | — | 82 587 | 955 705 | 55 | 254 | 85 800 | 921 291 | 40 | — | 5 837 | 66 746 | — |
| Лятна паша — | | | | | | | | | | | | |
| Държавни. | 10 | 31 281 | 1 569 273 | — | — | 46 133 | 1 822 125 | — | 6 | 23 147 | 989 755 | 325 |
| Общински. | — | 143 277 | 5 112 504 | — | 730 | 139 397 | 4 879 486 | 95 | — | 18 362 | 825 482 | 126 |
| Училищни. | — | 462 | 13 882 | — | 100 | 82 | 3 816 | — | 155 | 1 375 | 83 040 | — |
| Манастирски и църковни | — | 210 | 3 762 | — | 20 | 10 | 180 | — | 105 | 1 075 | 193 500 | — |
| Кооперативни. | 985 | 105 | 8 400 | 920 | 2 390 | 155 | 7 800 | 70 | 170 | — | — | — |
| Частни над 500 декари | 466 | — | — | — | 1 441 | 523 | 31 140 | 10 | 17 | — | — | — |
| Всичко 1944/45 | 1 461 | 175 335 | 6 707 821 | 920 | 4 631 | 186 301 | 6 744 547 | 175 | 453 | 43 959 | 2 083 777 | 451 |
| 1943/44 | 1 601 | 191 050 | 3 643 892 | 821 | 2 250 | 150 185 | 2 347 345 | 1 013 | 548 | 32 311 | 997 568 | 866 |
| 1942/43 | 855 | 211 762 | 3 376 774 | 1 941 | 1 912 | 183 823 | 2 397 440 | 139 | 387 | 37 892 | 740 922 | 721 |
| 1941/42 | 1 639 | 195 439 | 2 242 203 | 698 | 2 841 | 195 918 | 2 007 790 | — | 300 | 34 418 | 503 741 | 1 327 |
| Коне, мулета и магарета — | | | | | | | | | | | | |
| Зимна паша — | | | | | | | | | | | | |
| Държавни. | — | 673 | 14 284 | 487 | — | 619 | 8 375 | 16 | 2 | — | — | — |
| Общински. | — | 9 536 | 239 775 | 408 | — | 6 827 | 277 543 | — | — | 231 | 6 212 | — |
| Манастирски и църковни | — | — | — | — | 71 | — | — | — | — | — | — | — |
| Кооперативни. | — | — | — | — | — | 30 | 1 500 | — | — | — | — | — |
| Частни над 500 декари | — | — | — | 100 | — | 20 | 720 | — | — | — | — | — |
| Всичко 1944/45 | — | 10 209 | 254 059 | 995 | 71 | 7 496 | 288 133 | 16 | 2 | 231 | 6 212 | — |
| 1943/44 | 71 | 9 444 | 153 023 | 490 | — | 8 447 | 161 005 | 125 | — | 247 | 4 393 | — |
| 1942/43 | 1 | 15 785 | 236 621 | 280 | 6 | 10 315 | 164 762 | 563 | — | 952 | 9 250 | — |
| 1941/42 | — | 12 317 | 125 235 | 398 | 82 | 10 078 | 130 982 | 375 | 300 | 370 | 12 728 | — |
| Лятна паша — | | | | | | | | | | | | |
| Държавни. | — | 2 319 | 114 948 | — | — | 3 059 | 109 647 | — | 2 | 1 650 | 67 209 | — |
| Общински. | — | 25 032 | 993 036 | — | 270 | 19 547 | 761 798 | 80 | — | 2 805 | 229 624 | 24 |
| Училищни. | — | 22 | 528 | — | 16 | 15 | 540 | — | — | — | — | — |
| Манастирски и църковни | — | 24 | 1 056 | — | 4 | — | — | — | 68 | — | — | — |
| Кооперативни. | 323 | — | — | 4 | 447 | 30 | 1 500 | — | 15 | — | — | — |
| Частни над 500 декари | 99 | — | — | — | 80 | 20 | 720 | — | — | — | — | — |
| Всичко 1944/45 | 422 | 27 397 | 1 109 568 | 4 | 817 | 22 671 | 874 205 | 80 | 85 | 4 455 | 296 833 | 24 |
| 1943/44 | 521 | 26 396 | 492 125 | 149 | 377 | 19 039 | 303 695 | 173 | 2 | 6 656 | 253 091 | 354 |
| 1942/43 | 560 | 36 317 | 575 572 | 93 | 331 | 26 932 | 364 077 | 120 | 398 | 4 602 | 68 025 | 444 |
| 1941/42 | 439 | 35 003 | 391 224 | — | 461 | 30 269 | 315 232 | — | 412 | 4 543 | 65 109 | 188 |
| К о з и — | | | | | | | | | | | | |
| Зимна паша — | | | | | | | | | | | | |
| Държавни. | — | 6 103 | 343 505 | 100 | 93 | 30 227 | 1 903 794 | 22 | — | 107 | 3 768 | — |
| Общински. | — | 51 547 | 4 246 551 | 550 | — | 52 673 | 4 099 720 | — | — | 339 | 29 033 | — |
| Училищни. | — | 272 | 17 568 | — | — | — | — | — | — | — | — | — |
| Манастирски и църковни | — | 78 | 1 872 | — | 280 | — | — | — | — | — | — | — |
| Кооперативни. | — | — | — | — | 354 | — | — | — | — | — | — | — |
| Частни над 500 декари | — | — | — | 50 | 280 | — | — | — | — | — | — | — |
| Всичко 1944/45 | — | 58 000 | 4 603 496 | 700 | 1 007 | 82 900 | 6 003 514 | 22 | — | 446 | 32 801 | — |
| 1943/44 | 410 | 62 735 | 4 538 650 | 12 | 342 | 55 062 | 3 485 831 | 100 | — | 487 | 21 564 | — |
| 1942/43 | 1 | 57 412 | 2 005 881 | 498 | 220 | 63 246 | 2 202 056 | 582 | — | 784 | 27 305 | — |
| 1941/42 | — | 50 816 | 1 521 198 | 130 | 3 271 | 62 154 | 1 752 036 | 565 | — | 102 | 3 384 | — |

* Сумата, получена от отдадената площ чрез търг за паша на всички видове добитък е: от зимна паша — 3,075,360 лв., от лятна паша — 966,981 лв.

по начин на ползване от пашата и притежание на горите
le mode d'utilisation du pâturage et la possession des forêts
Forêts aménagées et non aménagées

| Предимно в незалесената площ Surtout dans les pâturages | | | | Общо — Total | | | | | Possessions |
|--|--|--------------------------------|--|--|--------------------------------------|---------------------------------|---|----------------|--------------------------------|
| безплатно — gratuitement | по тарифни цени aux prix de tarif | | пуснат добитък чрез търг* bétail mis en pâturage par adjudication* | пуснат добитък bétail mis en pâturage | | | получена сума по тарифни цени somme obtenue aux prix de tarif | | |
| | пуснат добитък bétail mis en pâturage | получена сума somme obtenue | | безплатно gratuitement | по тарифни цени aux prix de tarif | чрез търг* par adjudication* | | всичко — total | |
| pièces | лева leva | | глави — pièces | | | | | лева leva | |
| Gros bétail à cornes | | | | | | | | | |
| Pâturages d'hiver | | | | | | | | | |
| — | 836 | 36 720 | — | — | 30 243 | 475 | 30 721 | 556 818 | Domaniales |
| — | 3 369 | 102 335 | — | — | 136 156 | 300 | 136 456 | 3 691 786 | Communales |
| — | — | — | — | — | 370 | — | 370 | 7 792 | Des écoles |
| — | — | — | — | 115 | 140 | — | 255 | 2 868 | Des monastères et des églises |
| — | — | — | — | — | 156 | — | 156 | 7 800 | Des coopératives |
| — | — | — | — | 392 | 455 | — | 847 | 9 780 | Privées de plus de 500 décares |
| — | 4 255 | 133 055 | — | 507 | 167 523 | 775 | 168 805 | 4 276 844 | 1944/45 Total |
| — | 5 506 | 103 660 | 15 | 215 | 173 903 | 250 | 179 368 | 3 002 215 | 1943/44 |
| — | 7 698 | 106 398 | — | 106 | 201 650 | 993 | 202 749 | 2 697 537 | 1942/43 |
| 81 | 5 797 | 65 991 | 10 | 335 | 181 021 | 105 | 181 461 | 2 009 733 | 1941/42 |
| Pâturages d'été | | | | | | | | | |
| 7 | 6 819 | 280 842 | — | 23 | 107 380 | 325 | 107 728 | 4 661 995 | Domaniales |
| 405 | 14 811 | 436 558 | — | 1 135 | 315 847 | 221 | 317 209 | 11 254 030 | Communales |
| 870 | — | — | 40 | 1 125 | 1 919 | 40 | 3 084 | 97 738 | Des écoles |
| — | — | — | — | 125 | 1 295 | — | 1 420 | 197 442 | Des monastères et des églises |
| 749 | — | — | — | 4 294 | 261 | 990 | 5 545 | 16 200 | Des coopératives |
| 135 | — | — | — | 2 059 | 523 | 10 | 2 592 | 31 140 | Privées de plus de 500 décares |
| 2 166 | 21 630 | 717 400 | 40 | 8 761 | 427 225 | 1 586 | 437 572 | 16 258 545 | 1944/45 Total |
| 435 | 19 133 | 239 614 | 65 | 4 834 | 392 685 | 2 762 | 400 281 | 7 278 419 | 1943/44 |
| 592 | 29 725 | 424 757 | 1 060 | 3 756 | 463 272 | 3 861 | 470 899 | 6 939 893 | 1942/43 |
| 810 | 32 436 | 353 760 | 410 | 5 590 | 458 211 | 2 435 | 466 236 | 5 107 494 | 1941/42 |
| Chevaux, muets et ânes | | | | | | | | | |
| Pâturages d'hiver | | | | | | | | | |
| — | 10 | 600 | — | 2 | 1 302 | 503 | 1 807 | 23 259 | Domaniales |
| — | 150 | 3 736 | — | — | 16 744 | 408 | 17 152 | 527 266 | Communales |
| — | — | — | — | 71 | — | — | 71 | — | Des écoles |
| — | — | — | — | — | 30 | — | 30 | 1 500 | Des monastères et des églises |
| — | — | — | — | — | 20 | 100 | 120 | 720 | Des coopératives |
| — | 169 | 4 336 | — | 73 | 18 036 | 1 011 | 19 180 | 552 745 | Privées de plus de 500 décares |
| — | 323 | 5 792 | — | 71 | 18 461 | 615 | 19 147 | 324 214 | 1944/45 Total |
| — | 887 | 14 336 | — | 7 | 27 939 | 848 | 28 794 | 425 019 | 1943/44 |
| — | 1 216 | 14 938 | 70 | 392 | 23 981 | 833 | 25 196 | 283 803 | 1942/43 |
| — | — | — | — | — | — | — | — | — | 1941/42 |
| Pâturages d'été | | | | | | | | | |
| 7 | 1 367 | 43 679 | — | 9 | 8 395 | — | 8 404 | 335 483 | Domaniales |
| 55 | 2 485 | 84 419 | 190 | 325 | 49 869 | 294 | 50 488 | 2 058 877 | Communales |
| 140 | — | — | — | 156 | 37 | — | 193 | 1 068 | Des écoles |
| — | — | — | — | 72 | 24 | — | 96 | 1 056 | Des monastères et des églises |
| 243 | — | — | — | 1 023 | 30 | 4 | 1 052 | 1 500 | Des coopératives |
| — | — | — | — | 179 | 20 | — | 199 | 720 | Privées de plus de 500 décares |
| 445 | 3 852 | 128 098 | 190 | 1 769 | 58 375 | 298 | 60 442 | 2 408 704 | 1944/45 Total |
| 102 | 4 203 | 37 003 | — | 1 002 | 56 324 | 676 | 58 092 | 1 135 914 | 1943/44 |
| 46 | 4 192 | 85 040 | 415 | 1 385 | 72 043 | 1 072 | 74 500 | 1 092 714 | 1942/43 |
| 65 | 6 813 | 125 366 | 337 | 1 377 | 76 628 | 525 | 78 530 | 896 931 | 1941/42 |
| Chèvres | | | | | | | | | |
| Pâturages d'hiver | | | | | | | | | |
| — | 278 | 33 360 | — | 93 | 36 715 | 122 | 35 930 | 2 284 427 | Domaniales |
| — | 3 037 | 331 548 | — | — | 107 596 | 550 | 108 146 | 8 706 852 | Communales |
| — | — | — | — | — | 272 | — | 272 | 17 568 | Des écoles |
| — | — | — | — | 280 | 78 | — | 358 | 1 872 | Des monastères et des églises |
| — | — | — | — | 354 | — | — | 354 | — | Des coopératives |
| — | — | — | — | 280 | — | 50 | 330 | — | Privées de plus de 500 décares |
| — | 3 315 | 364 908 | — | 1 007 | 144 661 | 722 | 146 390 | 11 010 719 | 1944/45 Total |
| — | 3 697 | 261 038 | — | 752 | 121 981 | 112 | 122 845 | 8 307 083 | 1943/44 |
| 180 | 5 798 | 210 536 | — | 401 | 127 240 | 1 080 | 128 721 | 4 445 788 | 1942/43 |
| 200 | 3 917 | 130 278 | — | 3 471 | 116 989 | 695 | 121 155 | 3 406 836 | 1941/42 |

* La somme obtenue de la superficie adjugée au pâturage de toutes les espèces de bétail est; pour les pâturages d'hiver — 3,075,360 leva, pour les pâturages d'été — 967,981 leva.

по начин на ползване от пашата и притежание на горите

le mode d'utilisation du pâturage et la possession des forêts

Forêts aménagées et non aménagées

(Suite et fin)

| Предимно в незалесената площ Surtout dans les pâturages | | | | Общо — Total | | | | | Possessions |
|--|--|--------------------------------|---|--|--------------------------------------|----------------------------------|---|----------------|--------------------------------|
| безплатно — gratuitement | по тарифни цени aux prix de tarif | | пуснат добитък чрез търг* bétail mis en pâturage par adjudication * | пуснат добитък bétail mis en pâturage | | | получена сума по тарифни цени somme obtenue aux prix de tarif | | |
| | пуснат добитък bétail mis en pâturage | получена сума somme obtenue | | безплатно gratuitement | по тарифни цени aux prix de tarif | чрез търг* par adjudication * | | всичко — total | |
| pièces | лева leva | | глави — pièces | | | | лева leva | | |
| Pâturages d'été | | | | | | | | | |
| — | 2 045 | 92 798 | — | 40 | 45 922 | — | 45 962 | 2 877 194 | Domaniales |
| 10 | 5 123 | 464 334 | — | 165 | 147 935 | 30 | 148 130 | 12 237 331 | Communales |
| 215 | — | — | — | 295 | 256 | — | 551 | 17 184 | Des écoles |
| — | — | — | — | 335 | 110 | — | 445 | 9 728 | Des monastères et des églises |
| 9 | — | — | — | 388 | — | — | 388 | — | Des coopératives |
| — | — | — | — | 205 | — | — | 205 | — | Privées de plus de 500 décares |
| 234 | 7 168 | 557 132 | — | 1 428 | 194 223 | 30 | 195 681 | 15 141 437 | 1944/45 |
| 260 | 6 288 | 501 723 | 20 | 721 | 147 662 | 200 | 148 583 | 10 082 112 | 1943/44 |
| 198 | 7 186 | 281 016 | 90 | 755 | 164 703 | 168 | 165 626 | 6 112 292 | 1942/43 |
| 223 | 5 638 | 177 704 | 191 | 1 223 | 155 552 | 2 291 | 159 056 | 4 708 992 | 1941/42 |
| B r e b i s | | | | | | | | | |
| Pâturages d'hiver | | | | | | | | | |
| — | 12 538 | 160 235 | — | 9 | 257 270 | 15 096 | 272 375 | 1 734 026 | Domaniales |
| — | 43 992 | 432 021 | — | 68 | 1 045 039 | 18 815 | 1 063 922 | 10 173 857 | Communales |
| — | — | — | — | — | 2 629 | — | 2 629 | 19 190 | Des écoles |
| — | — | — | — | 2 450 | 668 | — | 3 118 | 6 564 | Des monastères et des églises |
| — | — | — | — | 2 921 | 2 560 | — | 5 481 | 33 742 | Des coopératives |
| — | — | — | — | 4 780 | 2 158 | 900 | 7 838 | 15 948 | Privées de plus de 500 décares |
| — | 56 530 | 592 256 | — | 10 228 | 1 310 324 | 34 811 | 1 355 363 | 11 983 327 | 1944/45 |
| 350 | 68 935 | 372 470 | — | 9 852 | 1 343 623 | 19 225 | 1 372 710 | 7 905 238 | 1943/44 |
| 835 | 133 317 | 720 420 | — | 7 087 | 1 620 353 | 39 025 | 1 666 475 | 8 358 353 | 1942/43 |
| 2 027 | 105 282 | 382 449 | 1 200 | 13 309 | 1 653 864 | 29 650 | 1 696 853 | 6 477 484 | 1941/42 |
| Pâturages d'été | | | | | | | | | |
| — | 43 062 | 543 682 | 2 502 | 10 | 529 718 | 6 502 | 536 230 | 6 353 938 | Domaniales |
| 1 500 | 117 497 | 1 231 389 | 4 050 | 5 128 | 1 713 062 | 8 358 | 1 726 548 | 20 384 703 | Communales |
| 3 400 | — | — | 20 | 5 400 | 13 669 | 20 | 19 039 | 176 851 | Des écoles |
| — | — | — | — | 4 160 | 3 678 | — | 7 838 | 43 038 | Des monastères et des églises |
| 2 589 | 850 | 4 250 | — | 31 031 | 4 022 | 2 880 | 37 933 | 53 717 | Des coopératives |
| — | — | — | — | 12 980 | 2 158 | 150 | 15 288 | 29 875 | Privées de plus de 500 décares |
| 7 489 | 161 409 | 1 779 321 | 6 572 | 58 709 | 2 256 307 | 17 919 | 2 342 925 | 27 042 122 | 1 44/45 |
| 3 760 | 140 440 | 721 340 | — | 36 553 | 2 085 570 | 17 414 | 2 139 542 | 13 247 201 | 1943/44 |
| 2 668 | 255 152 | 1 221 975 | 15 023 | 28 887 | 2 331 005 | 41 429 | 2 401 321 | 11 400 410 | 1942/43 |
| 3 260 | 297 134 | 1 004 050 | 19 086 | 41 664 | 2 585 184 | 32 838 | 2 659 686 | 10 140 285 | 1941/42 |
| P o r c s | | | | | | | | | |
| Pâturages d'hiver | | | | | | | | | |
| — | 450 | 12 600 | — | — | 5 870 | 100 | 5 970 | 1 77 914 | Domaniales |
| — | 20 | 120 | — | — | 10 839 | — | 10 839 | 150 700 | Communales |
| — | — | — | — | — | 77 | — | 77 | 1 848 | Des écoles |
| — | — | — | — | 96 | — | — | 96 | — | Des monastères et des églises |
| — | 470 | 12 720 | — | 95 | 16 786 | 100 | 16 982 | 330 462 | 1944/45 |
| — | 270 | 1 659 | — | 78 | 18 139 | 44 | 18 261 | 214 388 | 1943/44 |
| — | 457 | 6 018 | — | — | 19 942 | 202 | 20 144 | 191 007 | 1942/43 |
| — | 104 | 2 676 | — | 75 | 29 335 | 200 | 29 610 | 224 714 | 1941/42 |
| Pâturages d'été | | | | | | | | | |
| — | 404 | 7 347 | — | — | 12 446 | — | 12 446 | 142 761 | Domaniales |
| — | 138 | 5 756 | — | — | 19 111 | — | 19 111 | 276 844 | Communales |
| — | — | — | — | 96 | — | — | 96 | — | Des coopératives |
| — | — | — | — | — | 126 | — | 126 | 15 120 | Privées de plus de 500 décares |
| — | 542 | 13 103 | — | 96 | 31 683 | — | 31 779 | 434 725 | 1944/45 |
| 78 | 583 | 10 559 | — | 78 | 25 552 | — | 25 630 | 166 494 | 1943/44 |
| — | 449 | 2 315 | 300 | 79 | 22 662 | 344 | 23 085 | 144 056 | 1942/43 |
| — | 687 | 6 822 | 150 | 75 | 45 803 | 150 | 46 028 | 313 686 | 1941/42 |

11. Стойност на продадените второстепенни горски произведения, листници и дървени въглища, по притежание на горите

Valeur des produits accessoires, des feuillages et des charbons de bois vendus, d'après la possession des forêts
Устроени и неустроени гори — Forêts aménagées et non aménagées

| Ви ове произведения Espèces de produits | | Държавни | Общински | Училищни | Манастирски | Коопера- | Частни над | Всичко |
|--|---------|-------------------|-------------------|-------------------|--|----------------------------------|---|-------------|
| | | Forêts domaniales | Forêts communales | Forêts des écoles | и църковни Fo.êts des monasteres et des églises | тивни Forêts des coopératives | 500 декари Forêts privées de plus de 500 décares | |
| лева — leva | | | | | | | | |
| Листници — Feuillages | 1944/45 | 1 993 876 | 29 048 525 | 688 106 | 482 219 | 30 072 | — | 32 242 798 |
| | 1943/44 | 1 219 903 | 12 252 038 | 265 881 | 125 773 | 5 280 | — | 13 868 875 |
| | 1942/43 | 1 113 844 | 16 241 433 | 198 130 | 66 798 | 3 744 | 264 | 17 624 213 |
| | 1941/42 | 337 669 | 5 938 552 | 81 902 | 50 745 | — | 22 690 | 6 431 558 |
| | 1944/45 | 1 265 053 | 1 898 361 | 3 996 | — | — | 15 680 | 3 183 090 |
| Тръни — Epines | 1943/44 | 653 254 | 1 283 235 | 3 572 | — | — | 18 000 | 1 958 061 |
| | 1942/43 | 752 159 | 1 217 602 | — | 1 554 | — | — | 1 971 315 |
| | 1941/42 | 285 060 | 1 044 396 | 2 220 | 300 | — | — | 1 331 976 |
| | 1944/45 | 18 344 | 6 303 | — | 299 673 | — | — | 324 320 |
| | 1943/44 | 14 965 | 59 514 | — | — | — | — | 74 479 |
| Коледни дръвчета — Arbres de Noël | 1942/43 | 36 274 | 47 336 | — | 152 210 | — | — | 235 820 |
| | 1941/42 | 20 220 | 48 878 | — | — | — | — | 69 098 |
| | 1944/45 | 670 978 | 880 490 | — | 8 733 | — | — | 1 560 201 |
| | 1943/44 | 245 053 | 279 012 | — | 5 400 | — | — | 529 465 |
| | 1942/43 | 503 669 | 341 487 | — | 13 079 | — | — | 858 235 |
| Борина — Coreaux de pin | 1941/42 | 157 223 | 285 377 | — | 12 557 | — | — | 455 157 |
| | 1944/45 | 97 822 960 | 70 161 880 | — | 1 512 | — | 2 300 090 | 170 286 352 |
| | 1943/44 | 9 199 058 | 34 619 614 | — | — | — | 2 507 400 | 46 326 082 |
| | 1942/43 | 4 160 049 | 13 677 895 | — | 105 000 | — | 2 828 970 | 20 771 914 |
| | 1941/42 | 1 353 520 | 23 347 297 | — | — | — | 1 032 000 | 25 732 817 |
| Въглища — Charbon de bois | 1944/45 | 6 450 980 | 791 011 | — | — | — | — | 7 241 991 |
| | 1943/44 | 3 228 114 | 181 500 | — | — | — | — | 3 409 614 |
| | 1942/43 | 1 235 602 | 105 760 | — | — | — | — | 1 341 362 |
| | 1941/42 | 305 357 | 231 818 | — | — | — | — | 538 175 |
| | 1944/45 | 136 675 | — | — | — | — | — | 136 675 |
| Семена — Semences | 1943/44 | 1 560 | 4 000 | — | — | — | — | 5 560 |
| | 1942/43 | 3 296 | 8 000 | — | — | — | — | 11 296 |
| | 1941/42 | 1 191 | 3 000 | — | — | — | — | 4 191 |
| | 1944/45 | 1 041 401 | 676 795 | 18 168 | 360 000 | — | — | 2 096 354 |
| | 1943/44 | 191 601 | 640 597 | 3 360 | — | — | — | 835 558 |
| Сено — Foin | 1942/43 | 224 923 | 1 388 493 | 2 160 | 42 655 | — | 85 400 | 1 744 631 |
| | 1941/42 | 188 343 | 869 398 | 1 440 | 37 116 | — | — | 1 096 297 |
| | 1944/45 | 15 499 | 207 298 | — | — | — | — | 222 797 |
| | 1943/44 | 25 020 | 204 086 | — | — | — | — | 229 105 |
| | 1942/43 | 1 280 | 541 090 | — | — | — | — | 542 370 |
| Смрадлика — Sumac | 1941/42 | 49 954 | 2 058 245 | — | 12 498 | — | 60 336 | 2 191 133 |
| | 1944/45 | 3 702 | 18 280 | — | — | — | — | 21 982 |
| | 1943/44 | 660 | 99 386 | — | — | — | — | 100 046 |
| | 1942/43 | 6 740 | 19 556 | — | — | — | — | 26 296 |
| | 1941/42 | 27 702 | 62 910 | — | — | — | — | 65 612 |

12. Дървесна маса, добита от частни гори до 500 декари през 1944/45 год., по вид на стопанството и групи дървесни породи

Forêts privées jusqu'à 500 décares en 1944/45 d'après le mode de traitement et les groupes d'essences

| Области Regions administratives | Притежатели Possesseurs | Отсечено — Abattu | | | | | | |
|---|----------------------------|---------------------------------------|-------------------------------|-----------------|--------------------------------------|----------------------------|------------------------|---------|
| | | Строителни материали Bois d'oeuvre | | | Дърва за горене bois de chauffage | Вършина Ramilles | Листници Feuillages | |
| | | иглолистни résineux | широко- листни feuillus | всичко total | | | | |
| | | брой nombre | пл. куб. метри — mètres cubes | | | прост. куб. метри — stères | | |
| Бургас — Burgas | 14 543 | — | 405 | 405 | 29 495 | 24 965 | 1 575 | |
| Варна — Varna | 11 623 | — | 1 861 | 1 861 | 15 273 | 17 341 | 7 698 | |
| Враца — Vratza | 114 128 | — | 39 621 | 39 621 | 181 730 | 50 118 | 437 420 | |
| Горна Джумая — Gorna Djoumaya | 3 245 | 20 | 702 | 722 | 3 730 | — | 9 732 | |
| Плевен — Pléven | 170 535 | 59 | 68 664 | 68 723 | 288 148 | 95 695 | 269 685 | |
| Пловдив — Plovdiv | 24 927 | 7 037 | 888 | 7 925 | 33 778 | 12 521 | 19 625 | |
| Русе — Roussé | 3 687 | — | 403 | 403 | 2 201 | 3 484 | 146 | |
| София — Sofia | 88 321 | 6 031 | 18 336 | 24 367 | 111 377 | 13 446 | 97 395 | |
| Стара-Загора — Stara-Zagora | 18 082 | — | 1 021 | 1 021 | 53 794 | 13 205 | 4 927 | |
| Всичко — Total | 1944/45 | 449 091 | 13 147 | 131 901 | 145 048 | 719 526 | 230 775 | 848 203 |
| | 1943/44 | 452 277 | 4 194 | 128 331 | 132 525 | 685 221 | 186 503 | 374 280 |
| | 1942/43 | 453 110 | 7 171 | 209 988 | 217 159 | 959 252 | 197 716 | 558 403 |
| | 1941/42 | 472 503 | 32 638 | 302 910 | 335 548 | 1 236 652 | 205 040 | 540 843 |

D. Лов и риболов — Chasse et pêche

1. Дивеч, убит през 1941—1945 ловни години, по области
Gibier tué en 1941—1945 par régions administratives

| Видове дивеч Espèces de gibier | Ловна година Année de chasse | Бургас Bourgas | Варна Varna | Враца Vratsa | Г. Джумая *) Gorna Djoumaya | Плевен Pleven | Пловдив Plovdiv | Русе Rousse | София Sofia | Ст. Загора St. Zagora | Всичко Total |
|---|---------------------------------|-------------------|----------------|-----------------|--------------------------------|------------------|--------------------|----------------|----------------|--------------------------|-----------------|
| Полезен дивеч — Gibier utile | | | | | | | | | | | |
| Бекаси — Bécasses, étourneaux | 1941 | 576 | 3 623 | 294 | . | 944 | 457 | 1 122 | 1 923 | 2 241 | 11 180 |
| | 1942 | 335 | 2 595 | 190 | . | 506 | 607 | 696 | 1 092 | 1 744 | 7 765 |
| | 1943 | 191 | 2 734 | 163 | . | 556 | 206 | 1 569 | 1 279 | 879 | 7 577 |
| | 1944 | 339 | 1 843 | 85 | 261 | 534 | 984 | 641 | 969 | 682 | 6 338 |
| | 1945 | 393 | 2 339 | 200 | 349 | 817 | 884 | 136 | 724 | 782 | 6 624 |
| Бекасини, свирци — Bécassines | 1941 | 384 | 1 240 | 235 | . | 653 | 17 | 467 | 2 384 | 2 082 | 7 462 |
| | 1942 | 401 | 1 236 | 324 | . | 127 | 322 | 189 | 2 824 | 2 233 | 7 656 |
| | 1943 | 356 | 2 985 | 297 | . | 308 | 275 | 143 | 1 297 | 1 351 | 7 012 |
| | 1944 | 488 | 210 | 1 000 | 126 | 145 | 390 | 163 | 1 378 | 830 | 4 735 |
| | 1945 | 182 | 708 | 242 | 184 | 98 | 564 | 449 | 280 | 988 | 3 695 |
| Глухари — Tétrás | 1941 | — | — | — | . | 6 | 63 | — | 110 | — | 179 |
| | 1942 | — | — | — | . | — | 49 | — | 51 | — | 100 |
| | 1943 | — | — | — | . | — | 29 | — | — | — | 29 |
| | 1944 | — | — | — | — | — | 41 | — | 5 | — | 46 |
| | 1945 | — | 4 | — | 11 | — | 53 | — | 25 | — | 93 |
| Гълъби и гургулици — Pigeons et tourtereaux | 1941 | 14 066 | 27 850 | 13 336 | . | 47 457 | 18 787 | 17 816 | 37 362 | 46 523 | 223 197 |
| | 1942 | 6 918 | 27 397 | 9 332 | . | 42 203 | 35 756 | 19 596 | 27 915 | 47 702 | 216 824 |
| | 1943 | 2 599 | 28 885 | 7 417 | . | 43 778 | 9 457 | 17 262 | 15 416 | 29 660 | 154 474 |
| | 1944 | 12 492 | 24 554 | 3 426 | 8 587 | 48 207 | 14 930 | 12 498 | 8 388 | 22 341 | 155 423 |
| | 1945 | 22 005 | 24 312 | 5 914 | 9 350 | 41 905 | 32 263 | 10 595 | 10 402 | 27 190 | 183 936 |
| Гъски — Oies sauvages | 1941 | 2 597 | 494 | 624 | . | 902 | 394 | 628 | 1 048 | 4 006 | 10 693 |
| | 1942 | 1 684 | 838 | 461 | . | 1 393 | 977 | 1 036 | 1 437 | 3 613 | 11 439 |
| | 1943 | 555 | 678 | 383 | . | 2 059 | 857 | 785 | 2 260 | 4 772 | 12 359 |
| | 1944 | 1 722 | 728 | 183 | 287 | 841 | 1 509 | 788 | 2 374 | 3 802 | 12 234 |
| | 1945 | 377 | 1 569 | 808 | 506 | 1 898 | 3 071 | 234 | 673 | 2 090 | 11 276 |
| Дропли — Outardes | 1941 | 82 | 110 | 32 | . | 1 | 10 | 1 | 43 | 19 | 298 |
| | 1942 | 114 | 49 | 2 | . | 7 | 1 | 88 | 56 | 25 | 342 |
| | 1943 | 98 | 36 | — | . | 4 | 4 | 1 220 | 11 | 30 | 1 403 |
| | 1944 | 49 | 26 | — | 1 | 9 | 19 | 73 | 1 | 8 | 186 |
| | 1945 | 46 | 88 | — | — | 40 | 14 | 25 | 12 | 8 | 233 |
| Елени — Cerfs | 1941 | — | — | — | . | — | — | — | 2 | — | 2 |
| | 1942 | — | — | — | — | — | — | — | — | — | — |
| | 1943 | — | — | — | — | — | — | — | — | — | — |
| | 1944 | — | — | — | — | — | — | — | — | — | — |
| | 1945 | — | — | — | — | — | — | — | — | — | — |
| Зайци — Lièvres | 1941 | 23 256 | 38 302 | 35 419 | . | 56 498 | 29 605 | 17 060 | 46 618 | 41 145 | 288 903 |
| | 1942 | 37 246 | 41 464 | 21 107 | . | 45 670 | 31 177 | 29 821 | 37 895 | 41 646 | 286 026 |
| | 1943 | 14 997 | 28 891 | 26 405 | . | 50 670 | 14 253 | 35 382 | 21 288 | 28 447 | 220 333 |
| | 1944 | 40 175 | 30 452 | 28 050 | 12 509 | 32 139 | 18 712 | 32 268 | 23 296 | 23 330 | 240 931 |
| | 1945 | 43 638 | 35 994 | 16 447 | 17 420 | 45 604 | 25 749 | 28 681 | 21 619 | 32 359 | 269 511 |
| Кеклици — Perdrix rouges | 1941 | 559 | 517 | 161 | . | 31 | 1 319 | — | 8 171 | 7 700 | 18 458 |
| | 1942 | 334 | — | 110 | . | 10 | 559 | — | 4 521 | 2 679 | 8 213 |
| | 1943 | — | — | 25 | . | — | — | — | 39 | 85 | 150 |
| | 1944 | — | 1 | — | 1 421 | — | 22 | — | 201 | — | 1 645 |
| | 1945 | — | — | — | 132 | 89 | 370 | — | 317 | 163 | 1 071 |
| Лещарки — Gelinottes | 1941 | — | — | — | . | 9 | 433 | — | 336 | — | 778 |
| | 1942 | 5 | — | — | . | 1 | 551 | — | 412 | — | 969 |
| | 1943 | — | 1 | — | . | — | 32 | — | 374 | — | 407 |
| | 1944 | — | — | — | 21 | — | 106 | — | 217 | 9 | 353 |
| | 1945 | 5 | 6 | 20 | 55 | — | 329 | — | 16 | — | 431 |

* Данните за област Горна Джумая за 1941, 1942 и 1943 год. са включени в области Пловдив и София — Les données sur la région de Gorna Djoumaya pour 1941, 1942 et 1943 sont comprises dans les régions de Plovdiv et Sofia.

1. Дивеч, убит през 1941—1945 ловни, години, по области

(Продължение)

Gibier tué en 1941—1945 par régions administratives

(Suite)

| Видове дивеч Espèces de gibier | Ловна година Année de chasse | Бургас Bourgas | Варна Varna | Вратца Vratsa | Г. Джумая *) Gorna Djoumaya | Плевен Pleven | Пловдив Plovdiv | Русе Rousse | София Sofia | Ст. Загора St. Zagora | Всичко Total |
|--|---------------------------------|-------------------|----------------|------------------|--------------------------------|------------------|--------------------|----------------|----------------|--------------------------|-----------------|
| Полезен дивеч — Gibier utile | | | | | | | | | | | |
| anards sauvages | 1941 | 7 257 | 7 383 | 4 917 | . | 5 606 | 24 565 | 4 213 | 11 394 | 38 667 | 104 002 |
| | 1942 | 6 706 | 8 747 | 4 630 | . | 9 112 | 31 555 | 3 496 | 14 404 | 51 621 | 130 271 |
| | 1943 | 9 212 | 10 210 | 6 472 | . | 8 729 | 37 972 | 5 845 | 18 557 | 61 691 | 158 688 |
| | 1944 | 9 557 | 7 743 | 4 770 | 3 049 | 7 276 | 30 912 | 7 940 | 15 961 | 54 272 | 141 480 |
| | 1945 | 20 488 | 8 958 | 4 656 | 2 327 | 6 094 | 77 902 | 3 281 | 8 461 | 26 471 | 158 638 |
| Пъдпъдъци — Cailles | 1941 | 22 547 | 45 116 | 7 364 | . | 12 727 | 26 580 | 16 323 | 78 795 | 27 532 | 236 984 |
| | 1942 | 14 317 | 42 344 | 5 773 | . | 18 792 | 43 002 | 13 943 | 67 779 | 54 502 | 260 452 |
| | 1943 | 8 487 | 40 582 | 4 141 | . | 19 647 | 13 466 | 16 366 | 49 076 | 29 729 | 181 494 |
| | 1944 | 14 100 | 32 095 | 2 342 | 6 287 | 15 690 | 33 968 | 22 221 | 45 361 | 22 851 | 194 915 |
| | 1945 | 10 786 | 39 128 | 5 244 | 3 539 | 12 982 | 63 569 | 17 200 | 35 305 | 14 569 | 202 322 |
| Стерепетки — Canepières | 1941 | 27 | 82 | 1 | . | 73 | 3 | — | 12 | — | 198 |
| | 1942 | 23 | 18 | — | . | — | 6 | 10 | 31 | — | 88 |
| | 1943 | 22 | 48 | 1 | . | 8 | — | 116 | 2 | 1 | 198 |
| | 1944 | 22 | 1 | — | — | — | — | 8 | 1 | 120 | 152 |
| | 1945 | 19 | 39 | 15 | 8 | — | — | 80 | — | — | 161 |
| Сърни — Chamois | 1941 | 164 | — | 49 | . | 111 | 441 | — | 267 | 138 | 1 170 |
| | 1942 | 99 | — | 48 | . | 185 | 361 | 3 | 250 | 240 | 1 186 |
| | 1943 | 59 | 1 | 34 | . | 55 | 256 | 9 | 266 | 108 | 788 |
| | 1944 | 137 | 60 | 20 | 115 | 236 | 20 | 12 | 145 | 114 | 859 |
| | 1945 | 132 | 29 | 23 | 150 | 65 | 375 | 6 | 114 | 167 | 1 061 |
| Фазани — Faisans | 1941 | 4 | — | — | . | 2 | 90 | — | — | 15 | 111 |
| | 1942 | 3 | — | 3 | . | — | 142 | — | 36 | 8 | 192 |
| | 1943 | — | — | — | . | — | 50 | — | 1 | 16 | 67 |
| | 1944 | — | — | — | — | — | 130 | — | — | — | 130 |
| | 1945 | 3 | — | — | — | — | 98 | — | — | — | 101 |
| Яребици — Perdrix | 1941 | 8 123 | 22 521 | 4 034 | . | 36 894 | 34 092 | 13 536 | 33 699 | 48 984 | 201 883 |
| | 1942 | 6 412 | 14 168 | 1 889 | . | 13 859 | 34 400 | 8 973 | 23 517 | 40 097 | 143 315 |
| | 1943 | 28 | 41 | 85 | . | — | — | — | 858 | 1 265 | 2 277 |
| | 1944 | 1 150 | 460 | 40 | 753 | 4 | 14 759 | 220 | 1 119 | — | 18 505 |
| | 1945 | 6 420 | 3 752 | 2 760 | 2 891 | 56 | 30 201 | 307 | 7 960 | 1 294 | 55 641 |
| Вреден дивеч — Gibier nuisible | | | | | | | | | | | |
| Белки и златки—Hermine et visons | 1941 | 3 | 3 | 66 | . | 92 | 130 | — | 219 | — | 513 |
| | 1942 | 11 | — | 66 | . | 9 | 184 | 12 | 177 | 1 | 460 |
| | 1943 | 1 | 1 | 15 | . | — | 172 | 165 | 62 | 12 | 428 |
| | 1944 | 9 | — | 2 | 3 | — | 207 | — | 11 | — | 232 |
| | 1945 | — | 35 | 8 | 30 | 4 | 34 | 6 | 61 | — | 178 |
| Видри — Loutres | 1941 | 7 | 7 | 34 | . | 14 | 38 | — | 18 | 30 | 148 |
| | 1942 | 21 | 12 | 10 | . | 2 | 48 | 5 | 29 | 31 | 158 |
| | 1943 | 13 | 61 | 17 | . | 26 | 26 | 8 | 27 | 32 | 210 |
| | 1944 | 23 | 18 | 26 | 16 | 3 | 86 | 2 | 5 | 24 | 203 |
| | 1945 | 24 | 11 | 5 | 4 | 12 | 54 | 10 | 2 | 5 | 127 |
| Вълци — Loups | 1941 | 32 | 85 | 11 | . | 8 | 85 | 77 | 23 | 42 | 363 |
| | 1942 | 41 | 34 | 24 | . | 14 | 57 | — | 30 | 70 | 270 |
| | 1943 | 64 | 67 | 9 | . | 9 | 77 | 130 | 15 | 150 | 521 |
| | 1944 | 90 | 77 | 3 | 22 | 3 | 54 | 213 | 18 | 28 | 508 |
| | 1945 | 118 | 105 | 37 | 15 | 11 | 80 | 64 | 18 | 63 | 511 |
| Гарги, гарвани и сиви врани — Chancas, corbeaux et corneilles | 1941 | 19 399 | 24 858 | 32 160 | . | 49 625 | 14 227 | 25 079 | 16 757 | 30 755 | 212 860 |
| | 1942 | 20 104 | 22 932 | 26 767 | . | 28 762 | 18 176 | 48 245 | 31 901 | 29 960 | 226 847 |
| | 1943 | 15 267 | 16 799 | 31 672 | . | 45 525 | 10 961 | 45 571 | 18 201 | 20 913 | 204 909 |
| | 1944 | 21 208 | 18 620 | 24 795 | 6 202 | 32 674 | 11 239 | 52 678 | 15 446 | 11 326 | 194 188 |
| | 1945 | 22 033 | 16 357 | 14 168 | 4 468 | 43 257 | 35 340 | 51 655 | 15 344 | 16 580 | 219 202 |
| Диви свини — Sangliers | 1941 | 105 | 88 | — | . | 2 | 137 | 69 | 49 | 94 | 544 |
| | 1942 | 32 | 84 | — | . | — | 349 | 120 | 68 | 167 | 820 |
| | 1943 | 35 | 25 | — | . | — | 139 | 93 | 17 | 44 | 353 |
| | 1944 | 16 | 27 | — | 28 | — | 183 | 77 | 16 | 12 | 359 |
| | 1945 | 7 | 17 | — | 41 | 4 | 358 | 33 | 10 | 49 | 519 |

*) Данните за област Горна Джумая за 1941, 1942 и 1943 год. са включени в области Пловдив и София.
Les données sur la région de Gorna Djoumaya pour 1941, 1942 et 1943 sont comprises dans les régions de Plovdiv et Sofia.

1. Дивеч, убит през 1941—1945 ловни години, по области

(Продължение и край)

Gibier tué en 1941—1945 par régions administratives

(Suite et fin)

| Видове дивеч Espèces de gibier | Ловна година Année de chasse | Бургас Bourgas | Варна Varna | Вратца Vratsa | Г. Джумая*) Gorna Djoumaya | Плевен Pleven | Пловдив Plovdiv | Русе Rousse | София Sofia | Ст. Загора St. Zagora | Всичко Total |
|---|---------------------------------|-------------------|----------------|------------------|-------------------------------|------------------|--------------------|----------------|----------------|--------------------------|-----------------|
| Вреден дивеч — Gibier nuisible | | | | | | | | | | | |
| Диви котки — Chats sauvages | 1941 | 194 | 119 | 14 | . | 275 | 398 | 173 | 236 | 507 | 1 916 |
| | 1942 | 230 | 224 | 18 | . | 226 | 864 | 90 | 314 | 499 | 2 465 |
| | 1943 | 158 | 153 | 111 | . | 203 | 267 | 156 | 91 | 495 | 1 634 |
| | 1944 | 354 | 136 | 1 | 256 | 101 | 413 | 114 | 145 | 174 | 1 694 |
| | 1945 | 354 | 135 | 19 | 57 | 319 | 289 | 128 | 135 | 252 | 1 688 |
| Катерици — Ecoreuils | 1941 | 427 | 956 | 1 062 | . | 8 766 | 17 501 | 172 | 8 459 | 1 016 | 38 369 |
| | 1942 | 431 | 1 100 | 714 | . | 5 028 | 21 506 | 65 | 5 733 | 1 672 | 36 249 |
| | 1943 | 200 | 1 226 | 1 023 | . | 5 404 | 8 313 | 107 | 5 309 | 768 | 22 350 |
| | 1944 | 468 | 2 075 | 600 | 5 330 | 3 932 | 18 087 | 62 | 6 014 | 659 | 37 227 |
| | 1945 | 300 | 745 | 409 | 2 489 | 4 164 | 16 915 | 46 | 3 790 | 1 001 | 29 859 |
| Лисици — Renards | 1941 | 2 141 | 3 051 | 1 900 | . | 2 591 | 1 903 | 1 834 | 2 382 | 3 596 | 19 398 |
| | 1942 | 1 830 | 2 208 | 1 165 | . | 2 455 | 2 577 | 2 382 | 2 628 | 4 254 | 19 509 |
| | 1943 | 967 | 2 240 | 1 234 | . | 3 510 | 1 226 | 4 228 | 1 805 | 2 530 | 17 740 |
| | 1944 | 1 969 | 2 203 | 1 373 | 983 | 2 349 | 1 863 | 2 789 | 1 691 | 2 419 | 17 639 |
| | 1945 | 1 880 | 3 051 | 1 513 | 1 147 | 2 716 | 2 270 | 2 205 | 1 355 | 2 688 | 18 825 |
| Мечки — Ours | 1941 | — | — | — | . | 1 | 3 | — | 3 | — | 7 |
| | 1942 | — | 1 | — | . | 2 | 2 | — | 3 | — | 8 |
| | 1943 | 1 | — | — | . | — | 1 | — | 1 | — | 3 |
| | 1944 | — | — | — | — | — | — | — | — | 4 | 4 |
| | 1945 | — | — | — | 5 | — | 3 | — | 2 | 2 | 12 |
| Орли — Aigles | 1941 | 654 | 411 | 238 | . | 360 | 842 | 299 | 401 | 495 | 3 700 |
| | 1942 | 1 270 | 270 | 156 | . | 188 | 400 | 333 | 401 | 1 099 | 4 117 |
| | 1943 | 571 | 392 | 514 | . | 304 | 193 | 141 | 436 | 416 | 2 967 |
| | 1944 | 872 | 371 | 81 | 134 | 159 | 941 | 109 | 489 | 221 | 3 377 |
| | 1945 | 519 | 173 | 191 | 31 | 297 | 599 | 110 | 115 | 218 | 2 253 |
| Порове — Putois | 1941 | 1 798 | 1 024 | 1 349 | . | 1 213 | 594 | 667 | 1 056 | 1 107 | 8 808 |
| | 1942 | 1 954 | 1 509 | 874 | . | 1 359 | 1 224 | 536 | 1 032 | 1 805 | 10 293 |
| | 1943 | 870 | 1 325 | 816 | . | 1 396 | 244 | 403 | 885 | 1 117 | 7 056 |
| | 1944 | 1 768 | 1 031 | 448 | 249 | 759 | 587 | 581 | 540 | 948 | 6 911 |
| | 1945 | 1 103 | 1 211 | 769 | 143 | 1 402 | 599 | 808 | 448 | 1 707 | 8 190 |
| Сойки и свраки — Geais et margets | 1941 | 6 707 | 14 195 | 18 242 | . | 33 381 | 19 676 | 14 594 | 39 315 | 52 254 | 198 364 |
| | 1942 | 6 017 | 18 984 | 20 498 | . | 37 071 | 25 282 | 26 158 | 20 045 | 93 404 | 247 459 |
| | 1943 | 2 924 | 14 507 | 20 151 | . | 27 671 | 13 975 | 34 062 | 16 134 | 20 418 | 149 842 |
| | 1944 | 5 180 | 11 349 | 10 575 | 6 838 | 19 695 | 14 803 | 20 299 | 12 648 | 13 840 | 115 232 |
| | 1945 | 9 220 | 9 194 | 8 036 | 7 173 | 27 261 | 16 128 | 18 439 | 13 127 | 16 900 | 125 478 |
| Соколи и ястреби — Faucons et éperviers | 1941 | 5 175 | 3 227 | 3 802 | . | 4 653 | 4 294 | 2 240 | 6 201 | 8 065 | 37 657 |
| | 1942 | 3 179 | 3 378 | 2 544 | . | 3 003 | 5 322 | 4 731 | 5 377 | 9 730 | 37 264 |
| | 1943 | 880 | 3 766 | 1 313 | . | 4 533 | 3 535 | 2 551 | 4 712 | 7 191 | 28 481 |
| | 1944 | 2 885 | 3 998 | 605 | 1 368 | 3 478 | 3 911 | 1 789 | 3 225 | 5 204 | 26 463 |
| | 1945 | 3 063 | 1 590 | 1 343 | 1 474 | 2 969 | 5 486 | 1 235 | 1 927 | 4 180 | 23 267 |
| Чакали — Chacals | 1941 | 29 | — | — | . | — | — | — | 20 | 27 | 76 |
| | 1942 | 93 | 2 | — | . | — | — | — | 71 | 49 | 215 |
| | 1943 | 22 | 31 | — | . | — | 1 | — | 2 | 29 | 85 |
| | 1944 | 50 | 6 | — | — | — | 7 | — | 4 | 8 | 75 |
| | 1945 | 31 | 3 | — | — | — | — | — | 27 | 11 | 72 |
| Язовци — Blaireaux | 1941 | 188 | 84 | 406 | . | 470 | 267 | 244 | 357 | 284 | 2 300 |
| | 1942 | 277 | 142 | 202 | . | 341 | 370 | 77 | 499 | 355 | 2 263 |
| | 1943 | 77 | 139 | 224 | . | 404 | 284 | 437 | 325 | 434 | 2 324 |
| | 1944 | 336 | 134 | 172 | 183 | 267 | 378 | 469 | 221 | 200 | 2 360 |
| | 1945 | 405 | 199 | 143 | 51 | 386 | 307 | 124 | 220 | 83 | 1 918 |
| Непоименувани — Non dénommés | 1941 | 1 156 | 11 135 | 646 | . | 183 | 679 | — | 2 093 | 8 908 | 24 800 |
| | 1942 | 756 | 1 556 | 300 | . | — | 79 | — | 1 807 | 3 676 | 8 174 |
| | 1943 | — | — | — | — | — | — | — | — | — | — |
| | 1944 | — | — | — | — | — | — | — | — | — | — |
| | 1945 | — | — | — | — | — | — | — | — | — | — |

*) Данните за област Горна Джумая за 1941, 1942 и 1943 год. са включени в области Пловдив и София. — Les données sur la région de G. Djoumaya pour 1941, 1942 et 1943 sont comprises dans les régions de Plovdiv et Sofia.

2. Кожи от дивеч пломбирани от лесничествата през 1941—1945
Peaux de gibier plombées par les cantonnements en 1941—1945

| Кожи от Espèces de peaux | 1941 | 1942 | 1943 | 1944 | 1945 | Кожи от Espèces de peaux | 1941 | 1942 | 1943 | 1944 | 1945 |
|--|---------|---------|---------|---------|---------|---|----------------|----------------|----------------|----------------|----------------|
| Видри — De loutres . . . | 71 | 110 | 120 | 80 | 77 | Лисици — De renards . . | 15 520 | 17 553 | 27 159 | 9 123 | 12 476 |
| Вълци — De loups . . . | 69 | 153 | 256 | 98 | 81 | Мечки — D'ours | 3 | 5 | 4 | 5 | 8 |
| Диви котки — De chats sauvages | 2 155 | 1 779 | 1 189 | 1 075 | 976 | Порове — De putois . . . | 8 164 | 11 609 | 10 925 | 5 518 | 6 873 |
| иви свини — De sangliers | 7 | 25 | 13 | 5 | 2 | Сърни — De chamois . . . | 56 | 42 | 140 | 38 | 55 |
| ййци — De lièvres . . . | 273 244 | 275 223 | 193 160 | 143 476 | 217 771 | Чакали — De chacals . . . | 27 | 57 | 17 | 63 | 66 |
| яатки и белки—De visons et d'hermines | 752 | 746 | 240 | 212 | 67 | Язовци — De blaireaux . . | 1 896 | 2 073 | 2 585 | 1 543 | 1 085 |
| каторици — D'écureuils . . | 45 845 | 44 922 | 31 985 | 44 771 | 31 644 | Непоименувани — Non dénommés | 2 314 | 114 | — | — | — |
| | | | | | | Всичко — Total . . | 350 123 | 354 411 | 267 793 | 206 007 | 271 181 |

3. Рибa, уловена във водите, подлежащи на държавен контрол, по видове и години
Poissons pêchés dans les eaux soumises au contrôle de l'Etat, par espèces et années

| Видове риби Espèces de poissons | 1935 | 1936 | 1937 | 1938 | 1939 | 1940 | 1941 | 1942 | 1943 | 1944 | 1945 |
|---|-------------------------|------------------|------------------|------------------|------------------|------------------|------------------|------------------|------------------|------------------|------------------|
| | килограми — kilogrammes | | | | | | | | | | |
| Черно-море и блатата Mer-Noire et marais | | | | | | | | | | | |
| Хамсия*) — Hareng*) | | | | | | | | 100 976 | 377 306 | 49 957 | 45 068 |
| Есетрови риби — Esturgeon . . . | 2 054 | 1 055 | 957 | 870 | 1 445 | 1 992 | 1 096 | 3 196 | 799 | 353 | 497 |
| Бяла риба — Sandre | 5 223 | 4 039 | 20 341 | 9 881 | 14 539 | 29 452 | 95 519 | 44 017 | 32 747 | 44 998 | 17 915 |
| Сафрид — Safrid | — | 101 704 | 143 374 | 283 788 | 114 161 | 425 718 | 484 972 | 325 056 | 307 372 | 337 725 | 617 786 |
| Шаран — Carpe | 25 869 | 39 641 | 73 391 | 78 656 | 156 568 | 220 673 | 348 978 | 640 549 | 346 948 | 145 000 | 167 252 |
| Щука — Brochet | 102 | 96 | 59 | — | — | 751 | 2 830 | 2 377 | 127 | 996 | 435 |
| Сребърна — Saumon | 40 442 | 69 855 | 71 782 | 44 264 | 34 497 | 26 375 | 8 032 | 8 093 | 16 444 | 34 935 | 62 477 |
| Паламуд — Pélamide | 905 297 | 759 681 | 1 223 144 | 1 294 908 | 474 126 | 2 008 820 | 216 351 | 504 780 | 1 407 433 | 378 682 | 911 095 |
| Скумрия (чироз) — Maquereau . . | 353 594 | 62 532 | 144 103 | 132 587 | 537 519 | 766 936 | 1 257 007 | 2 013 438 | 1 868 229 | 748 405 | 1 027 056 |
| Карагйоз и харип — Alosa pontica | 20 360 | 102 779 | 1 284 | 93 519 | 73 956 | 110 151 | 190 188 | 101 191 | 107 769 | 341 906 | 104 246 |
| Кефал, илария и платорина—Muge | 58 238 | 335 940 | 191 010 | 398 619 | 263 827 | 143 579 | 94 358 | 37 151 | 15 446 | 103 544 | 55 324 |
| Калкан — Turbot (barbue) | 76 498 | 34 424 | 22 963 | 32 196 | 56 745 | 101 738 | 45 768 | 10 237 | 4 792 | 2 415 | 9 653 |
| Попчета*) — Loches*) | 167 400 | 211 275 | 177 941 | 160 159 | 239 111 | 179 260 | . | 146 698 | 85 760 | 74 449 | 109 190 |
| Лефер*) — Barbilon*) | 20 768 | 15 151 | 49 361 | 104 825 | 37 483 | 26 344 | . | 2 514 | 5 587 | 13 137 | 21 138 |
| Трициона и Цаца*)—Hagenguta Val*) | . | . | . | . | . | . | . | 315 798 | 121 036 | 448 866 | 274 114 |
| Разни риби ¹⁾ — Poissons divers ¹⁾ | 419 075 | 528 566 | 842 499 | 973 278 | 1 586 096 | 1 009 275 | 898 746 | 236 427 | 325 030 | 163 408 | 276 840 |
| Всичко — Total . . | 2 094 920 | 2 266 788 | 2 962 209 | 3 607 550 | 3 590 073 | 5 051 114 | 3 643 845 | 4 492 503 | 5 022 795 | 2 888 776 | 3 700 096 |
| Дунав и блатата Danube et marais | | | | | | | | | | | |
| Есетрови риби — Esturgeon . . . | 23 376 | 55 198 | 35 454 | 43 979 | 48 736 | 49 953 | 52 078 | 65 198 | 47 068 | 31 560 | 51 681 |
| Дунавска скумрия — Maquereau du Danube | 4 316 | 198 | 1 853 | 582 | 7 276 | 3 385 | 43 958 | 10 436 | 7 521 | 23 848 | 31 605 |
| Бяла риба — Sandre | 45 257 | 26 409 | 36 982 | 38 488 | 81 411 | 88 321 | 125 872 | 146 070 | 30 416 | 44 231 | 31 763 |
| Сом — Silure | 64 018 | 29 655 | 91 242 | 105 683 | 68 056 | 167 059 | 222 167 | 183 213 | 77 007 | 48 221 | 49 272 |
| Щука — Brochet | 21 920 | 25 611 | 41 976 | 100 606 | 45 976 | 40 117 | 75 214 | 103 734 | 19 683 | 17 344 | 36 102 |
| Шаран — Carpe | 113 965 | 209 197 | 217 205 | 790 070 | 288 820 | 376 062 | 1 059 847 | 1 015 476 | 268 739 | 145 341 | 401 779 |
| Платика и косат — Brème | 6 793 | 11 595 | 20 130 | 15 891 | 20 576 | 32 547 | 60 083 | 127 325 | 26 571 | 43 669 | 31 180 |
| Други шаранови риби—Cyprinidae | 37 334 | 42 492 | 48 211 | 71 965 | 47 028 | 69 343 | 103 327 | 74 856 | 64 491 | 16 066 | 91 319 |
| Разни и дребна — Poissons divers | 263 622 | 241 087 | 323 368 | 349 905 | 363 033 | 826 787 | 552 186 | 824 378 | 127 797 | 184 295 | 326 295 |
| Всичко — Total . . | 580 606 | 641 442 | 816 421 | 1 517 174 | 970 912 | 1 653 574 | 2 294 732 | 2 550 686 | 669 293 | 554 575 | 1 050 996 |
| Вътрешни води (реки, блатата и езера) Eaux intérieures (rivières, marais et lacs) | | | | | | | | | | | |
| Бяла риба — Sandre | 51 178 | 55 670 | 75 850 | 84 380 | 81 745 | 85 230 | 48 265 | . | . | . | . |
| Сом — Silure | 8 428 | 9 320 | 17 430 | 20 475 | 18 456 | 17 641 | 25 412 | . | . | . | . |
| Щука — Brochet | 1 900 | 2 100 | 4 300 | 4 230 | 4 230 | 4 670 | 8 374 | . | . | . | . |
| Шаран — Carpe | 8 919 | 9 450 | 18 270 | 19 865 | 18 250 | 19 415 | 34 188 | . | . | . | . |
| Лин — Tanche | 50 | 100 | 450 | 640 | 564 | 758 | 2 546 | . | . | . | . |
| Платикови — Brème | 150 | 400 | 800 | 980 | 875 | 984 | 1 867 | . | . | . | . |
| Разни риби — Poissons divers . . | 235 388 | 280 500 | 347 800 | 370 215 | 340 178 | 380 170 | 408 230 | . | . | . | . |
| Всичко — Total . . | 305 013 | 357 540 | 464 900 | 500 735 | 464 298 | 508 868 | 528 882 | ²⁾ | ²⁾ | ²⁾ | ²⁾ |
| Общо — Total . . | 2 981 539 | 3 265 770 | 4 243 530 | 5 625 509 | 5 025 283 | 7 213 556 | 6 467 459 | 7 043 189 | 5 692 088 | 3 443 351 | 4 751 092 |

*) До 1941 год. включително хамсия, трициона и цаца са включени в „Разни риби“. — Jusqu'en 1941 les harengs et la hagenguta val sont compris dans les „Poissons divers“.

¹⁾ Тук влизат миди, раци, делфини и други риби. — Y compris les moules, crabes, dauphins et poissons divers. ²⁾ За този улов не е водена точна статистика. — Pour cette pêche on n'a point tenu de statistique exacte.

VI. Земеделие и скотовъдство — Agriculture et élevage.

А. Преброяване на домашните животни — Recensement des animaux domestiques

Домашни животни по вид и възраст през годините 1939—1945

Animaux domestiques par espèce et par âge en 1939—1945

| Видове животни | 1939 | 1940 | 1941 | 1942 | 1943 | 1944 | 1945 | Espèces d'animaux |
|---|----------------|----------------|------------------|------------------|----------------|-----------------|-----------------|---|
| Едър добитък | | | | | | | | Gros bétail |
| Коне | | | | | | | | Espèce chevaline |
| Кончета до 3 год. включ. | 45 403 | 42 544 | 49 826 | 52 016 | 50 675 | 43 072 | 41 027 | Poulins } Jusqu'à |
| Женски | 47 928 | 44 947 | 52 249 | 54 512 | 48 544 | 42 249 | 41 535 | Pouliches } 3 ans inclus |
| Жребци от 3 год. нагоре | 7 396 | 2 321 | 5 042 | 11 190 | 8 751 | 7 056 | 7 337 | Etalons de 3 ans et au-dessus |
| Кобили от 3 год. нагоре | 201 113 | 199 868 | 233 115 | 233 956 | 215 772 | 197 360 | 196 464 | Juments de 3 ans et au-dessus |
| Коне скопени от 3 години нагоре, за яздене, за работа | 205 218 | 219 327 | 250 277 | 241 901 | 212 472 | 183 411 | 189 794 | Chevaux châtrés de 3 ans et au-dessus, pour équitation, pour travail |
| Всичко | 507 063 | 509 007 | 590 509 | 593 575 | 536 214 | 478 143 | 476 157 | Total |
| Мулета и катъри | | | | | | | | Espèce mulassière |
| До 1 година включително | 2 560 | 2 609 | 2 343 | 2 135 | . | . | . | Jusqu'à 1 an inclus |
| Над 1 година | 31 433 | 32 097 | 32 316 | 33 709 | . | . | . | Au-dessus de 1 an |
| Всичко | 33 993 | 34 706 | 34 659 | 35 844 | 33 969 | 29 994 | 30 891 | Total |
| Магарета | | | | | | | | Espèce asine |
| До 1 година включително | 11 823 | 12 296 | 12 573 | 11 661 | . | . | . | Jusqu'à 1 an inclus |
| Над 1 година | 152 797 | 154 846 | 157 519 | 152 269 | . | . | . | Au-dessus de 1 an |
| Всичко | 164 620 | 167 142 | 170 092 | 163 930 | 146 007 | 135 429 | 129 152 | Total |
| Говеда | | | | | | | | Espèce bovine |
| Телета до 2 г. включително | 169 201 | 194 610 | 220 281 | 243 685 | 185 853 | 133 822 | 123 224 | Veaux } Jusqu'à |
| Женски | 193 427 | 221 563 | 252 378 | 281 038 | 224 343 | 171 129 | 159 865 | Génisses } 2 ans inclus |
| Бици за разплод | 4 567 | 3 594 | 4 179 | 5 816 | 5 153 | 4 537 | 4 831 | Taureaux de reproduction } Taureaux et boeufs de 2 ans et au-dessus |
| Волове за впрягане и угояване | 517 845 | 511 253 | 529 485 | 548 324 | 488 536 | 477 315 | 490 105 | Boeufs d'attelage et d'engraissement } Vaches de 2 ans et au-dessus |
| Крави от 2 г. нагоре | 158 903 | 163 167 | 180 195 | 194 823 | 182 435 | 164 478 | 171 827 | Pour reproduction et lait seulement } Pour reproduction, attelage et lait |
| Само за разплод и мляко | 405 411 | 417 187 | 452 129 | 481 688 | 431 752 | 439 154 | 441 208 | |
| За разплод, впрягане и мляко | 144 935 | 151 137 | 163 847 | 175 537 | 151 807 | 139 045 | 139 106 | Total |
| Всичко | 1449354 | 1511374 | 1638647 | 1755374 | 1518072 | 1390435 | 1391060 | |
| Биволи | | | | | | | | Espèce buffaline |
| Малачета до 3 години включително | 35 025 | 40 779 | 42 230 | 44 823 | 32 246 | 24 401 | 25 343 | Buffeletins } Jusqu'à 3 ans inclus |
| Женски | 67 034 | 68 549 | 71 450 | 77 145 | 63 646 | 47 518 | 47 233 | Bufletines } Buffles de 3 ans et au-dessus |
| Бици за разплод | 1 478 | 1 207 | 1 383 | 1 765 | 1 763 | 1 842 | 1 729 | Taureaux de reproduction } Pour reproduction, attelage et lait |
| Биволи за впрягане и угояване | 47 271 | 46 643 | 46 053 | 45 569 | 42 455 | 41 581 | 43 250 | Buffles d'attelage et d'engraissement } Buffletines de 3 ans et au-dessus |
| Биволици от 3 години нагоре | 164 770 | 162 860 | 173 865 | 178 868 | 159 264 | 155 307 | 159 755 | Pour reproduction, attelage et lait } Total |
| Всичко | 315 578 | 320 038 | 334 991 | 348 170 | 299 374 | 270 649 | 277 310 | |
| Дребен добитък | | | | | | | | Menu bétail |
| Овци | | | | | | | | Espèce ovine |
| Агнета до 6 месеци включително | 1612566 | 1403448 | 1 916 969 | 1350117 | 1272060 | 837 054 | 1126 452 | Agneaux jusqu'à 6 mois inclus |
| Шилета от 6 месеци до 1 1/2 година включително | 1247054 | 1238155 | 1 303 142 | 1218112 | 1210608 | 1185 005 | 1356 889 | Agneaux de 6 mois à 1 an et 1/2 inclus |
| От 1 1/2 год. нагоре | 223 388 | 213 193 | 234 098 | 232 088 | 170 995 | 153 977 | 166 080 | Béliers } De 1 an et 1/2 et au-dessus |
| Кочове | 26 764 | 21 498 | 26 036 | 28 943 | 36 031 | 27 372 | 29 526 | Moutons châtrés } Brebis |
| Овни скопени | 6298405 | 6305498 | 6 647 482 | 6017238 | 4944431 | 4186 045 | 4499 187 | |
| Овци | 9413177 | 9181792 | 10127727 | 8846498 | 7634125 | 6339 453 | 7178 134 | Total |
| Всичко | 9413177 | 9181792 | 10127727 | 8846498 | 7634125 | 6339 453 | 7178 134 | |
| Кози | | | | | | | | Espèce caprine |
| Ярета до 6 месеца включително | 76 580 | 68 971 | 100 600 | 97 504 | 111 513 | 90 197 | 123 179 | Chevrettes de moins de 6 mois inclus |
| Козлета от 6 месеци до 1 1/2 година включително | 39 232 | 43 177 | 44 074 | 59 286 | 95 398 | 103 421 | 127 485 | Chevreaux de 6 mois à 1 an et 1/2 inclus |
| От 1 1/2 год. нагоре | 13 705 | 11 770 | 12 546 | 13 860 | 13 009 | 12 373 | 14 351 | Boucs et boucs châtrés } De 1 an et 1/2 et au-dessus |
| Пърчове и козли скопени | 451 587 | 422 573 | 436 791 | 444 202 | 433 082 | 405 416 | 474 227 | Chèvres } Total |
| Кози (женски) | 581 105 | 546 491 | 594 011 | 614 852 | 653 002 | 611 407 | 739 242 | |
| Всичко | 581 105 | 546 491 | 594 011 | 614 852 | 653 002 | 611 407 | 739 242 | |
| Свини | | | | | | | | Espèce porcine |
| Прасета до 8 месеци вкл. | 206 326 | 239 573 | 334 116 | 322 816 | 167 583 | 213 256 | 265 280 | Mâles } Pourceaux jusqu'à 8 mois inclus |
| Женски | 180 029 | 227 824 | 317 229 | 295 165 | 152 583 | 204 762 | 244 986 | Femelles } Porcs de 8 mois et au-dessus |
| Мъжки нескопени (нерези) | 6 376 | 5 735 | 6 756 | 8 465 | 5 169 | 5 578 | 6 569 | Truies de reproduction } Porcs et truies d'engraissement |
| Свинки за разплод | 89 278 | 99 753 | 141 701 | 146 642 | 79 317 | 115 430 | 134 255 | |
| Шопари и свинки за угояване | 269 450 | 287 156 | 295 375 | 287 802 | 105 818 | 136 458 | 185 193 | |
| Всичко | 751 459 | 860 041 | 1 095 177 | 1 060 890 | 511 470 | 675 484 | 835 233 | Total |

Бележка. Данните за годините: 1939-1942 вкл. са събрани едновременно с преброяването на посевите, което Главната дирекция на статистиката предприема всяка година през м. м. юли и август. В тях не влизат сведенията за градовете над 10,000 жители. Данните за 1943 г. и насетне са взети от Министерството на земеделието и държавните имоти — отдел скотовъден и се отнасят за броя на домашните животни през м. септември. — Note. Les données pour les années 1939-1942 inclus, sont recueillies en même temps que le recensement des semallées, que la Direction générale de la statistique entreprend chaque année en juillet et août. Elles ne comprennent pas les renseignements sur les villes ayant plus de 10,000 habitants. Les données depuis 1943 sont fournies par le Ministère de l'agriculture et des domaines, section de l'élevage, et le rapportent au nombre des animaux domestiques en septembre.

В. Ветеринарна медицина —
1. Заразни болести по домашните животни —

| | Бяс — Rage | | | Въглен Charbon bactérien | | | Огненица и чума по свините Pneumo-entérite du porc et peste porcine | | | Сап—Morve | | Шарка — Clavelée | | | Шап Flèvre aphteuse | |
|------|---|-----------------------------|--|---|---------------------------------|---------------------------------------|--|---------------------------------------|---|---|---|---|------------------------------|------------------------------------|---|---------------------------------|
| | Заразени населени места Localités infectées | Убити кучета Chiens tués | Ухлани и улизани хора Personnes mordues et léchées | Заразени населени места Localités infectées | Умрели животни Animaux morts | Присадени животни Animaux vaccinés | Заразени населени места Localités infectées | Умрели свини Bêtes porcines mortes | Присадени свини Bêtes porcines vaccinées | Заразени населени места Localités infectées | Убити сапни коне Chevaux abattus malades de morve | Заразени населени места Localités infectées | Умрели овци Brebis mortes | Присадени овци Brebis vaccinées | Заразени населени места Localités infectées | Умрели животни Animaux morts |
| 1940 | 824 | 45 001 | 3 362 | 1 339 | 2 544 | 939 831 | 320 | 2 459 | 3 039 | 3 | 5 | 2 | 5 | 3 309 | 3 | — |
| 1941 | 1 036 | 70 930 | 4 093 | 1 064 | 2 138 | 605 270 | 1 359 | 11 784 | 105 210 | 120 | 228 | 189 | 1 210 | 876 987 | — | — |
| 1942 | 931 | 70 209 | 2 857 | 1 011 | 2 580 | 1 437 608 | 1 141 | 9 626 | 35 868 | 141 | 371 | 45 | 336 | 280 913 | 10 | 3 |
| 1943 | 679 | 44 898 | 2 681 | 830 | 2 413 | 3 404 303 | 442 | 2 950 | 26 619 | 110 | 266 | 32 | 230 | 354 375 | — | — |
| 1944 | 514 | 31 194 | 2 089 | 427 | 1 034 | 538 704 | 639 | 12 368 | 101 771 | 69 | 107 | 40 | 1 017 | 226 035 | 366 | 181 |
| 1945 | 898 | 47 754 | 2 912 | 856 | 3 576 | 531 380 | 1 274 | 37 234 | 103 899 | 101 | 183 | 168 | 1 652 | 732 896 | 220 | 64 |

2. Последици от заразните болести по домашните животни през 1945 год.
Conséquences des maladies contagieuses chez les animaux domestiques en 1945

| Болести — Maladies | Последици от болестите — Conséquences des maladies | Мярка Mesure | 1945 |
|--|--|-----------------|------------|
| 1. Бяс — Rage | Заразени населени места — Localités infectées | бр.—nombre | 893 |
| | Унищожени кучета — Chiens tués | „ | 47 785 |
| | Изпратени хора на противобясно лекуване — Personnes envoyées en vue d'un traitement antirabique | „ | 2 912 |
| | Стопански загуби от умрели, унищожени домашни животни — Dom- mages économiques causés par des animaux domestiques morts, détruits | лева—leva | 6 362 000 |
| 2. Бруцелоза — Brucélose | Заразени населени места — Localités infectées | бр.—nombre | 7 |
| | Умрели и унищожени животни — Animaux morts et détruits | „ | 73 |
| | Стопански загуби — Dommages économiques | лева—leva | 2 510 000 |
| 3. Въглен — Charbon bacté- ridien | Заразени населени места — Localités infectées | бр.—nombre | 866 |
| | Умрели животни — Animaux morts | „ | 3 376 |
| | Предпазно присадени животни — Animaux préventivement vaccinés | „ | 531 380 |
| | Стопански загуби — Dommages économiques | лева—leva | 39 774 338 |

Médecine vétérinaire

Maladies contagieuses chez les animaux domestiques

| Дурин Dourine | | Гърлица Barbon | | Прилепчив оток (устрел) Charbon symptomatique (oustrèle) | | | Краста по овцете Gale des moutons | | Пиро- плазмоза Pyro- plasmose | | Туберкулоза Tuberculose | | | Холера меж- ду птиците Choléra des poules | | Червенка по свините Rouget des porcs | | Années |
|---|---|---|---------------------------------|--|---------------------------------|---------------------------------------|---|---------------------------------|---|---------------------------------|---|---|---|--|-------------------------------|---|-----------------------------|--------|
| Заразени населени места Localités infectées | Убити болни коне Chevaux malades abattus | Заразени населени места Localités infectées | Умрели животни Animaux morts | Заразени населени места Localités infectées | Умрели животни Animaux morts | Присадени животни Animaux vaccinés | Заразени населени места Localités infectées | Умрели животни Animaux morts | Заразени населени места Localités infectées | Умрели животни Animaux morts | Заразени населени места Localités infectées | Туберкулинизирани Atteints par la tubercu- lose | Заклани болни жи- вотни Animaux malades abattus | Заразени населени места Localités infectées | Умрели птици Oiseaux morts | Заразени населени места Localités infectées | Умрели свини Porcs morts | |
| 9 | — | 43 | 101 | 101 | 513 | 6 414 | 60 | — | 111 | 143 | 303 | 37 718 | 561 | 99 | 3 617 | 268 | 702 | 1940 |
| 17 | 4 | 18 | 64 | 101 | 208 | 8 690 | 91 | 78 | 129 | 179 | 167 | 21 960 | 480 | 179 | 5 658 | 285 | 890 | 1941 |
| 28 | 20 | 13 | 43 | 96 | 221 | 20 526 | 164 | 253 | 163 | 261 | 167 | 27 956 | 375 | 75 | 3 111 | 171 | 455 | 1942 |
| 11 | 21 | 21 | 95 | 81 | 154 | 17 924 | 348 | 140 | 282 | 762 | 113 | 27 138 | 689 | 39 | 1 320 | 133 | 371 | 1943 |
| 4 | 7 | 16 | 41 | 37 | 67 | 11 013 | 336 | 69 | 139 | 31 | 33 | 7 066 | 375 | 29 | 847 | 195 | 901 | 1944 |
| 9 | 10 | 10 | 21 | 60 | 133 | 23 678 | 284 | 91 | 112 | 181 | 59 | 9 117 | 288 | 61 | 3 418 | 198 | 1 064 | 1945 |

2. Последици от заразните болести по домашните животни през 1945 год.

(Продължение)

Conséquences des maladies contagieuses chez les animaux domestiques en 1945

(Suite)

| Болести — Maladies | Последици от болестите — Conséquences des maladies | Мярка Mesure | 1945 |
|------------------------------|---|-----------------|---------|
| 4. Гърлица — Barbon . . . | Заразени населени места — Localités infectées | бр.—nombre | 10 |
| | Умрели биволи — Buffles morts | „ | 21 |
| | Стопански загуби — Dommages économiques | лева—leva | 507 000 |
| 5. Дурин — Dourine | Заразени населени места — Localités infectées | бр.—nombre | 9 |
| | Умрели, унищожени, откупени животни — Animaux morts, détruits, rachetés | „ | 10 |
| | Стопански загуби — Dommages économiques | лева—leva | 597 000 |
| 6. Краста — Gale | Заразени населени места — Localités infectées | бр.—nombre | 284 |
| | Заболели животни — Animaux malades | „ | 23 747 |
| | Умрели — Animaux morts | „ | 91 |
| | Изкърпани против краста — Animaux soignés contre la gale | „ | 110 092 |
| | Стопански загуби — Dommages économiques | лева—leva | 746 900 |

2. Последници от заразни болести по домашните животни през 1945 год.

(Продължение)

Conséquences des maladies contagieuses chez les animaux domestiques en 1945

(Suite)

| Болести — Maladies | Последници от болестите — Conséquences des maladies | Мярка Mesure | 1945 |
|--|--|-----------------|-----------|
| 7. Огненица — Pneumo-enté- des porcs | Заразени населени места — Localités infectées | бр.—nombre | 6 |
| | Умрели и унищожени свини — Bêtes porcines mortes et détruites . . . | „ | 12 |
| | Стопански загуби — Dommages économiques | лева—leva | 112 200 |
| 8. Пироплазмоза — Pyroplas- mose | Заразени населени места — Localités infectées | бр.—nombre | 112 |
| | Заболели животни — Animaux malades | „ | 1 245 |
| | Умрели — Animaux morts | „ | 181 |
| | Стопански загуби — Dommages économiques | лева—leva | 3 122 000 |
| 9. Сап — Morve | Заразени населени места — Localités infectées | бр.—nombre | 101 |
| | Умрели и унищожени еднокопитни — Animaux morts et détruits | „ | 183 |
| | Офталмомалеинизирани и клинично прегледани — Animaux ophtalmoma- lésés et examinés cliniquement | „ | 500 404 |
| | Стопански загуби — Dommages économiques | лева—leva | 6 351 000 |
| 10. Туберкулоза — Tuberculose | Заразени населени места — Localités infectées | бр.—nombre | 59 |
| | Умрели и заклани болни животни — Animaux malades morts et abattus | „ | 288 |
| | Туберкулинизирани — Animaux injectés contre la tuberculose | „ | 9 117 |
| | Стопански загуби — Dommages économiques | лева—leva | 2 561 570 |
| 11. Тифус по птиците — Typhus chez les oiseaux de basse- cour | Заразени населени места — Localités infectées | бр.—nombre | 9 |
| | Умрели и унищожени птици — Oiseaux morts et détruits | „ | 137 |
| | Стопански загуби — Dommages économiques | лева—leva | 23 100 |
| 12. Устрел (прилепчив оток) — Oustrèle (charbon sympto- matique) | Заразени населени места — Localités infectées | бр.—nombre | 60 |
| | Умрели животни — Animaux morts | „ | 133 |
| | Предпазно присадени — Animaux préventivement vaccinés | „ | 23 678 |
| | Стопански загуби — Dommages économiques | лева—leva | 2 454 500 |
| 13. Холера по птиците — Cho- léra des poules | Заразени населени места — Localités infectées | бр.—nombre | 61 |
| | Умрели и унищожени птици — Oiseaux morts et détruits | „ | 3 418 |
| | Присадени — Oiseaux vaccinés | „ | 26 079 |
| | Стопански загуби — Dommages économiques | лева—leva | 668 110 |

2. Последници от заразните болести по домашните животни през 1945 год.
 Conséquences maladies contagieuses chez les animaux domestiques en 1945

(Продължение и край)

(Suite et fin)

| Болести — Maladies | Последници от болестите — Conséquences des maladies | Мярка Mesure | 1945 |
|--|---|-----------------|-------------|
| 14. Чума по свините — Peste des porcs | Заразени населени места — Localités infectées | бр.—nombre | 1 268 |
| | Умрели, унищожени свини — Porcs morts, détruits | „ | 36 155 |
| | Заклани болни и използвани — Porcs malades abattus et utilisés | „ | 1 067 |
| | Присадени — Porcs injectés | „ | 108 899 |
| | Стопански загуби — Dommages économiques | лв.—léva | 105 768 539 |
| 15. Червенка по свините — Rouget des porcs | Заразени населени места — Localités infectées | бр.—nombre | 198 |
| | Умрели, унищожени свини — Porcs morts, détruits | „ | 1 064 |
| | Присадени — Porcs injectés | „ | 37 207 |
| | Стопански загуби — Dommages économiques | лв.—léva | 5 908 560 |
| 16. Чума по птиците — Peste des oiseaux | Заразени населени места — Localités infectées | бр.—nombre | 236 |
| | Умрели и унищожени птици — Oiseaux morts et détruits | „ | 59 978 |
| | Заклани съмнително болни — Oiseaux suspects d'être malades, abattus | „ | 18 664 |
| | Присадени — Oiseaux injectés | „ | 20 573 |
| | Стопански загуби — Dommages économiques | лв.—léva | 13 480 230 |
| 17. Шарка по овците — Clavelée des brebis | Заразени населени места — Localités infectées | бр.—nombre | 168 |
| | Умрели, унищожени овци — Brebis mortes, détruites | „ | 1 652 |
| | Предпазно присадени — Brebis préventivement injectées | „ | 732 896 |
| | Стопански загуби — Dommages économiques | лв.—léva | 3 874 475 |
| 18. Сип — Fièvre aphteuse | Заразени населени места — Localités infectées | бр.—nombre | 220 |
| | Заболели животни — Animaux malades | „ | 22 613 |
| | Умрели — Animaux morts | „ | 64 |
| | Стопански загуби — Dommages économiques | лв.—léva | 1 208 000 |
| 19. Хеморагична септицемия — Septicémie hémorragique | Заразени населени места — Localités infectées | бр.—nombre | 8 |
| | Умрели, унищожени животни — Animaux morts, détruits | „ | 295 |
| | Стопански загуби — Dommages économiques | лв.—léva | 988 700 |
| 20. Тишенска болест — Maladie pernicieuse | Заразени населени места — Localités infectées | бр.—nombre | 8 |
| | Умрели, унищожени свини — Porcs morts, détruits | „ | 18 |
| | Стопански загуби — Dommages économiques | лв.—léva | 113 000 |

3. Държавни ветеринарно-лечебни заведения — Etablissements hospitaliers vétérinaires de l'Etat

| Заведения — персонал — извършена работа — Etablissements — personnel — travaux effectués | | Мярка Mesuré | 1945 | |
|--|--|--------------------------------|--------------------------------------|-------------------|
| Ветеринарни лечебници и амбулатории — Etablissements hospitaliers et ambulances vétérinaires | В собствени помещения Dans des locaux propres | завършени — achevés | бр.—nombre | 199 |
| | | | в строеж — en construction | „ |
| | В наети помещения — Dans les locaux pris à louer | общински — communaux | „ | 181 |
| | | | частни — privés | „ |
| | Всичко: Total | | „ | 571 |
| Зает персонал — Personnel occupé | ветеринарни лекари — Médecins vétérinaires | | „ | 469 |
| | ветеринарни фелдшери — Aides — médecins vétérinaires | | „ | 75*) |
| | помощен персонал — Personnel auxiliaire | | „ | 524 |
| | Всичко: Total | | „ | 1 068 |
| Прегледани и лекувани домашни животни по вид — Animés par espèces | коне — Chevaux | | „ | 197 330 |
| | магарета, мулета, катъри — Anes, mulets, bardots | | „ | 14 716 |
| | говеда — Bovins | | „ | 125 071 |
| | биволи — Buffles | | „ | 19 502 |
| | овци — Brebis | | „ | 16 751 |
| | кози — Chèvres | | „ | 9 354 |
| | свини — Porcs | | „ | 34 408 |
| | кучета — Chiens | | „ | 1 668 |
| | котки — Chats | | „ | 309 |
| | птици — Oiseaux | | „ | 13 575 |
| | други — Autres | | „ | 242 |
| Всичко; Total | | „ | 432 926 | |
| Постъпили суми от — Sommes reçues | преглед и лекуване — d'examen et de traitement | | лв.—léva | 14 768 373 |
| | продажба на медикаменти — de vente de médicaments | | „ | 11 335 846 |
| | Всичко: Total | | „ | 26 104 219 |

*) Тук са включени фелдшери от общинските лечебници. — Y compris aides — médecins des établissements hospitaliers communaux.

4. Ветеринарен персонал на обществена служба и на частна практика Personnel vétérinaire au service public et en pratique privée

| Години Années | На служба — Au service | | | | | | Частна практика En pratique privée | | Всичко Total | |
|-------------------|------------------------|----------------------------|-----------------------------|----------------------------|--------------------------|----------------------------|---------------------------------------|----------------------------|--------------------|----------------------------|
| | държавна de l'Etat | | окръжна des départements | | общинска des communes | | лекари médecins | фелдшери aides-médecins | лекари médecins | фелдшери aides-médecins |
| | лекари médecins | фелдшери aides-médecins | лекари médecins | фелдшери aides-médecins | лекари médecins | фелдшери aides-médecins | | | | |
| 1926 | 179 | 151 | 13 | 147 | 18 | 48 | 42 | — | 252 | 346 |
| 1927 | 162 | 140 | 12 | 174 | 24 | 47 | 48 | 30 | 246 | 391 |
| 1928 | 200 | 100 | 13 | 178 | 32 | 59 | 45 | 30 | 290 | 367 |
| 1929 | 216 | 48 | 15 | 173 | 40 | 53 | 59 | — | 330 | 274 |
| 1930 | 241 | 30 | 20 | 186 | 48 | 54 | 75 | — | 384 | 270 |
| 1931 | 266 | 3 | 22 | 176 | 50 | 45 | 78 | — | 416 | 224 |
| 1932 | 313 | 3 | 31 | 168 | 47 | 45 | 83 | — | 474 | 216 |
| 1933 | 369 | 148 | — | — | 61 | 45 | 77 | — | 507 | 193 |
| 1934 | 384 | 144 | — | — | 65 | 48 | 90 | — | 539 | 192 |
| 1935 | 350 | 116 | — | — | 95 | 63 | 83 | — | 528 | 179 |
| 1936 | 356 | 110 | — | — | 118 | 84 | 81 | — | 555 | 194 |
| 1937 | 389 | 92 | — | — | 142 | 93 | 74 | — | 605 | 185 |
| 1938 | 402 | 69 | — | — | 172 | 103 | 85 | — | 659 | 172 |
| 1939 | 521 | 60 | — | — | 221 | 106 | 13 | 32 | 755 | 198 |
| 1940 | 563 | 64 | — | — | 209 | 100 | 76 | 31 | 848 | 195 |
| 1941 | 448 | 56 | — | — | 75 | 44 | 54 | 36 | 577 | 136 |
| *) 1942 | 510 | 45 | — | — | 60 | 83 | 30 | 31 | 600 | 159 |
| *) 1943 | 576 | 42 | — | — | 152 | 79 | 42 | 34 | 770 | 155 |
| *) 1944 | 695 | 45 | — | — | 131 | 73 | 39 | 22 | 865 | 140 |
| 1945 | 656 | 25 | — | — | 154 | 70 | 27 | 18 | 837 | 113 |

*) Само за Стара България и Добруджа. — Seulement pour les anciennes limites de la Bulgarie et la Dobroudja.

5. Производствена дейност на ветеринарно-бактериологическите институти в страната
 Activité productrice des instituts vétérinaires et bactériologiques dans le pays

| Персонал и производство Personnel et production | 1945 | Персонал и производство Personnel et production | 1945 |
|---|------------------|---|------------------|
| Брой на институти в страната — Nombre des instituts dans le pays | 5 | Произведени вакцини в куб. см. — Vaccins produits en cm. cubes : | |
| Зает персонал — $\left\{ \begin{array}{l} \text{лекари — médecins} \\ \text{помощен персонал — personnel} \\ \text{auxiliaire} \end{array} \right.$ | 31 141 | устрел — oustrèle | 200 000 |
| Изразходвани суми в лева за производствени цели и вещевени разходи—Sommes dépensées pour des buts de production et dépenses matérielles . . . | 72 798 973 | анаеробна дизентерия по агнетата—dysentérie des agneaux | 100 000 |
| Произведени серуми в литри — Sérums produits en litres : | | червенка — rouget | 1 076 000 |
| въглен—конски — charbon bactérien des chevaux | 541·5 | гангренозен мастит по овците — mastite gangréneuse des brebis | 4 700 |
| въглен—говежди — charbon bactérien des bovins | 77·9 | шарка по овците — clavelée des brebis . . | 333 000 |
| въглен—асколи — charbon—ascoli | 12 | хеморогична септицемия — septicémie hémorragique | 61 000 |
| тетанус — tétanus | 1 122 | мит — mite | 3 000 |
| червенка — rouget | 965 | бяс — rage | 1 245 |
| хеморогична септицемия — septicémie hémorragique | 254 | еднократна против въглен по конете — charbon bactérien des chevaux . . . | 75 722 |
| мит — mite | 201 | еднократна против въглен по овците и говедата—charbon bactérien des brebis et des bovins | 491 698 |
| устрел — oustrèle | 61 | преципитатна против тетанус у конете — tétanus des chevaux | 200 |
| агнешка дизентерия — dysentérie des agneaux | 18 | адсорбантна против чума по птиците — peste des poules | 503 200 |
| овча шарка — clavelée des brebis | 98 | кокоша холера — choléra des poules . . | 13 000 |
| чума по свините — peste porcine | 8 098 | шарка по птиците — clavelée de oiseaux . | 439 |
| колибацирелни инфекции — infections colibacillaires | — | заразен мастит по овците—mastite infectieuse des brebis | 15 000 |
| противодифтеритен — antidiphthérique . . . | — | ятренова против заразен аборт по кобилите avortement infectieux des juments . . | 12 500 |
| Всичко — Total . . | 11 448·4 | вирус против чума по свините — virus contre la peste des porcs | 1 254 000 |
| Произведени биопрепарати в куб. см. — Biopréparations produites en cm. cubes : | | кристал-виолетова против чума по свините — vaccin cristallin — violet contre la peste des porcs | 1 000 |
| туберкулин — tuberculine | 197 250 | Всичко — Total . . | 4 145 704 |
| малеин — maléine | 150 140 | | |
| тетаничен анатоксин—anatoxine tétanique | 210 800 | | |
| тест за дизентерия по птиците—teste contre la dysentérie des oiseaux | 2 500 | | |
| хомолитичен амбоцептор — amboceptorantigène homolitique | 100 | | |
| антиген за сар — antigène contre la morve . | 100 | | |
| тест за аглут. при диагноза за сар — teste pour le diagnostic de la morve | 100 | | |
| антиген за дурин — antigène contre la dourine | 10 | | |
| антиген за бруцелоза — antigène contre la brucellose | 50 | | |
| тест за бруцелоза — teste contre la brucellose | 7 500 | | |
| миши и плъши тиф — typhus des souris et des rats | 972 510 | | |
| Всичко — Total . . | 1 541 060 | | |

С. Посеви и реколти —

1. Обработвана и необработвана земя по години —

| Земеделски години | Територия на страната Territoire du pays | Необработвана земя Terres non-cultivées | Обработвана земя — Terres cultivées | | | | |
|--------------------|---|--|-------------------------------------|--|---------------------------------------|-------------------------------|---|
| | | | Всичко Total | Ниви, зеленчукови градини и естествени ливади Champs, jardins potagers et prairies naturelles | | | Трайни насаждения (лозя, овощни, черничеви и розови градини) Cultures arborescentes (vignes, vergers, jardins de mûriers et roseraies) |
| | | | | засети ensemencés | угари и орници jachères et guérets | ливади prairies naturelles | |
| хектари — hectares | | | | | | | |
| 1896/97 | 9 634 550 | 6 094 648 | 3 539 902 | 1 969 085 | 1 094 189 | 351 948 | 124 680 |
| 1909/10 | 9 634 550 | 5 707 155 | 3 927 395 | 2 748 162 | 721 744 | 359 838 | 97 651 |
| 1910/11 | 9 634 550 | 5 602 928 | 4 031 622 | 2 819 565 | 765 590 | 359 592 | 86 875 |
| 1911/12 | 9 634 550 | 5 557 281 | 4 077 269 | 2 884 251 | 753 643 | 358 264 | 81 111 |
| 1912/13 | 8 797 420 | 5 190 000 | 3 607 420 | 2 453 990 | 727 941 | 351 682 | 73 807 |
| 1913/14 | 10 314 620 | 6 605 250 | 3 709 370 | 2 550 839 | 734 897 | 346 900 | 76 734 |
| 1914/15 | 10 314 620 | 6 575 790 | 3 738 830 | 2 523 933 | 794 191 | 348 523 | 72 183 |
| 1915/16 | 10 314 620 | 6 634 186 | 3 680 434 | 2 402 697 | 872 798 | 336 845 | 68 094 |
| 1916/17 | 10 314 620 | 6 501 849 | 3 812 771 | 2 197 155 | 1 202 833 | 344 622 | 68 161 |
| 1917/18 | 10 314 620 | 6 627 084 | 3 687 536 | 2 207 241 | 1 072 320 | 342 040 | 65 935 |
| 1918/19 | 10 314 620 | 6 680 842 | 3 633 778 | 2 199 657 | 1 038 100 | 332 826 | 63 195 |
| 1919/20 | 10 314 620 | 6 646 334 | 3 668 286 | 2 362 404 | 911 453 | 331 228 | 63 201 |
| 1920/21 | 10 314 620 | 6 656 010 | 3 658 610 | 2 372 492 | 895 552 | 327 118 | 63 448 |
| 1921/22 | 10 314 620 | 6 661 295 | 3 653 325 | 2 445 599 | 824 164 | 317 678 | 65 884 |
| 1922/23 | 10 314 620 | 6 582 195 | 3 732 425 | 2 514 333 | 822 669 | 318 961 | 76 462 |
| 1923/24 | 10 314 620 | 6 489 830 | 3 824 790 | 2 647 194 | 769 021 | 322 836 | 85 739 |
| 1924/25 | 10 314 620 | 6 482 631 | 3 831 989 | 2 729 544 | 692 839 | 318 155 | 91 451 |
| 1925/26 | 10 314 620 | 6 482 721 | 3 831 899 | 2 692 228 | 724 618 | 317 902 | 97 151 |
| 1926/27 | 10 314 620 | 6 435 385 | 3 879 235 | 2 793 033 | 671 470 | 312 390 | 102 342 |
| 1927/28 | 10 314 620 | 6 424 389 | 3 890 231 | 2 864 173 | 610 078 | 309 852 | 106 128 |
| 1928/29 | 10 314 620 | 6 258 752 | 4 055 868 | 3 055 364 | 570 773 | 314 407 | 115 324 |
| 1929/30 | 10 314 620 | 6 196 137 | 4 118 483 | 3 201 294 | 485 549 | 313 392 | 118 248 |
| 1930/31 | 10 314 620 | 6 184 445 | 4 130 175 | 3 183 532 | 510 737 | 314 101 | 121 805 |
| 1931/32 | 10 314 620 | 6 177 499 | 4 137 121 | 3 184 451 | 518 026 | 310 333 | 124 311 |
| 1932/33 | 10 314 620 | 6 157 000 | 4 157 620 | 3 220 013 | 500 920 | 309 766 | 126 921 |
| 1933/34 | 10 314 620 | 6 169 964 | 4 144 656 | 3 172 542 | 538 219 | 302 015 | 131 880 |
| 1934/35 | | | | | | | |
| 1935/36 | 10 314 620 | 6 285 183 | 4 029 437 | 3 160 554 | 445 731 | 279 420 | ¹⁾ 143 732 |
| 1936/37 | 10 314 620 | 5 859 018 | 4 455 602 | 3 545 814 | 442 876 | 305 881 | ¹⁾ 161 031 |
| 1937/38 | 10 314 620 | 5 755 336 | 4 559 284 | 3 602 065 | 479 714 | 307 542 | ¹⁾ 169 963 |
| 1938/39 | 10 314 620 | 6 024 003 | 4 290 617 | 3 283 790 | 519 963 | 293 186 | ²⁾ 193 678 |
| 1939/40 | 10 314 620 | 6 024 346 | 4 290 274 | 3 256 639 | 534 420 | 294 799 | ²⁾ 204 416 |
| 1940/41 | 11 084 220 | 6 304 594 | 4 779 626 | 3 762 153 | 505 458 | 294 134 | ²⁾ 217 881 |
| 1941/42 | 11 084 220 | 6 318 594 | 4 765 626 | 3 758 780 | 489 876 | 300 182 | ²⁾ 216 788 |
| 1942/43 | 11 084 220 | 6 333 357 | 4 750 863 | 3 761 825 | 482 371 | 292 870 | ²⁾ 213 797 |
| 1943/44 | 11 084 220 | 6 375 538 | 4 708 682 | 3 637 952 | 569 882 | 284 644 | ²⁾ 216 204 |
| 1944/45 | 11 084 220 | 6 404 462 | 4 679 758 | 3 488 508 | 695 474 | 275 573 | ²⁾ 220 203 |

1) Включително ягодите, засадени отделно.

2) Включително лозови и овощни разсадници и ягоди, засети отделно.

Ensemencements et récoltes

Terres cultivées et non-cultivées par années

| Необработвана земя Terres non-cultivées | Обработвана земя Terres cultivées | Ниви, зеленчукови градини и естествени ливади Champs, jardins potagers et prairies naturelles | | | Трайни насаждения (лозя, овощни, черничеви и розови градини) Cultures arborescentes (vignes, vergers, jardins de mûriers et rosaires) | Années agricoles |
|--|--|--|---------------------------------------|-------------------------------|--|---------------------|
| | | засети ensemencés | угари и орници jachères et guérets | ливади prairies naturelles | | |
| на 100 от цялата територия pour 100 de tout le territoire | | на 100 от обработваната земя — pour 100 des terres cultivées | | | | |
| 63·26 | 36·74 | 55·63 | 30·91 | 9·94 | 3·52 | 1896/97 |
| 59·24 | 40·76 | 69·97 | 18·38 | 9·16 | 2·49 | 1909/10 |
| 58·15 | 41·85 | 69·94 | 18·99 | 8·92 | 2·15 | 1910/11 |
| 57·68 | 42·32 | 70·74 | 18·48 | 8·79 | 1·99 | 1911/12 |
| 58·99 | 41·01 | 68·03 | 20·18 | 9·75 | 2·04 | 1912/13 |
| 64·04 | 35·96 | 68·77 | 19·81 | 9·35 | 2·07 | 1913/14 |
| 63·75 | 36·25 | 67·51 | 21·24 | 9·32 | 1·93 | 1914/15 |
| 64·32 | 35·68 | 65·28 | 23·72 | 9·15 | 1·85 | 1915/16 |
| 63·04 | 36·96 | 57·63 | 31·54 | 9·04 | 1·79 | 1916/17 |
| 64·25 | 35·75 | 59·86 | 23·08 | 9·27 | 1·79 | 1917/18 |
| 64·77 | 35·23 | 60·53 | 28·57 | 9·16 | 1·74 | 1918/19 |
| 64·44 | 35·56 | 64·40 | 24·85 | 9·03 | 1·72 | 1919/20 |
| 64·53 | 35·47 | 64·85 | 24·48 | 8·94 | 1·73 | 1920/21 |
| 64·58 | 35·42 | 66·94 | 22·56 | 8·70 | 1·80 | 1921/22 |
| 63·81 | 36·19 | 67·36 | 22·04 | 8·55 | 2·05 | 1922/23 |
| 62·92 | 37·08 | 69·21 | 20·11 | 8·44 | 2·24 | 1923/24 |
| 62·85 | 37·15 | 71·23 | 18·03 | 8·30 | 2·39 | 1924/25 |
| 62·85 | 37·15 | 70·26 | 18·91 | 8·30 | 2·53 | 1925/26 |
| 62·39 | 37·61 | 72·00 | 17·31 | 8·05 | 2·64 | 1926/27 |
| 62·28 | 37·72 | 73·63 | 15·68 | 7·96 | 2·73 | 1927/28 |
| 60·68 | 39·32 | 75·33 | 14·07 | 7·75 | 2·85 | 1928/29 |
| 60·07 | 39·93 | 77·73 | 11·79 | 7·61 | 2·87 | 1929/30 |
| 59·96 | 40·04 | 77·08 | 12·36 | 7·61 | 2·95 | 1930/31 |
| 59·89 | 40·11 | 76·97 | 12·52 | 7·50 | 3·01 | 1931/32 |
| 59·69 | 40·31 | 77·45 | 12·05 | 7·45 | 3·05 | 1932/33 |
| 59·82 | 40·18 | 76·54 | 12·99 | 7·29 | 3·18 | 1933/34 |
| . | . | . | . | . | . | 1934/35 |
| 60·93 | 39·07 | 78·44 | 11·06 | 6·93 | 3·57 | 1935/36 |
| 56·80 | 43·20 | 79·58 | 9·94 | 6·87 | 3·61 | 1936/37 |
| 55·80 | 44·20 | 79·00 | 10·52 | 6·75 | 3·73 | 1937/38 |
| 58·40 | 41·60 | 76·54 | 12·12 | 6·83 | 4·51 | 1938/39 |
| 58·41 | 41·59 | 75·91 | 12·46 | 6·87 | 4·76 | 1939/40 |
| 56·88 | 43·12 | 78·71 | 10·58 | 6·15 | 4·56 | 1940/41 |
| 57·01 | 42·99 | 78·87 | 10·28 | 6·30 | 4·55 | 1941/42 |
| 57·14 | 42·86 | 79·18 | 10·15 | 6·17 | 4·50 | 1942/43 |
| 57·52 | 42·48 | 77·26 | 12·10 | 6·05 | 4·59 | 1943/44 |
| 57·78 | 42·22 | 74·54 | 14·86 | 5·89 | 4·71 | 1944/45 |

1) Y compris les fraises plantées séparément.

2) Y compris les pépinières de vignes et d'arbres fruitiers et les fraises plantées séparément.

юсеви, ливади, трайни насаждения и др. по култури и години

| Година | Общ лични работва ема Total des terres cultivées | Всичко засята и засадена земя (вкл. орниците) Total des terres ensemencées et plantées (Y compris les guérets) | Зърнени храни | | | | | |
|---------|--|--|-----------------|--------------------|---------------|----------------|----------------|----------------|
| | | | ВСИЧКО total | от тях | | | | |
| | | | | пшеница froment | ръж seigle | смес méteil | ечемик orge | овес avoine |
| хектари | | | | | | | | |
| 1895/97 | 3 539 902 | 2 445 713 | 1 811 890 | 877 039 | 167 493 | 63 195 | 194 910 | 125 971 |
| 1909/10 | 3 927 395 | 3 262 237 | 2 506 133 | 1 088 695 | 227 344 | 95 491 | 260 329 | 197 849 |
| 1910/11 | 4 031 622 | 3 324 959 | 2 523 738 | 1 118 409 | 220 721 | 95 034 | 251 178 | 180 797 |
| 1911/12 | 4 077 269 | 3 385 101 | 2 564 588 | 1 168 199 | 213 890 | 90 515 | 250 558 | 176 139 |
| 1912/13 | 3 607 420 | 2 937 935 | 2 230 042 | 998 648 | 194 113 | 75 435 | 211 473 | 152 821 |
| 1913/14 | 3 709 370 | 3 038 340 | 2 292 970 | 1 009 920 | 198 192 | 70 038 | 225 170 | 163 392 |
| 1914/15 | 3 738 830 | 3 010 256 | 2 299 174 | 959 977 | 210 315 | 81 427 | 235 134 | 158 047 |
| 1915/16 | 3 680 434 | 2 880 487 | 2 177 225 | 949 914 | 197 669 | 72 971 | 227 418 | 147 432 |
| 1916/17 | 3 812 771 | 2 705 386 | 1 981 643 | 873 638 | 170 187 | 82 215 | 194 446 | 127 806 |
| 1917/18 | 3 687 536 | 2 704 378 | 1 962 259 | 833 885 | 174 360 | 88 640 | 186 160 | 121 657 |
| 1918/19 | 3 633 778 | 2 679 989 | 2 003 886 | 827 588 | 181 094 | 87 422 | 193 902 | 112 258 |
| 1919/20 | 3 668 285 | 2 840 599 | 2 105 401 | 879 630 | 184 539 | 93 472 | 222 155 | 136 710 |
| 1920/21 | 3 658 610 | 2 837 399 | 2 129 904 | 903 715 | 183 553 | 98 138 | 211 860 | 133 936 |
| 1921/22 | 3 653 325 | 2 910 829 | 2 165 639 | 930 664 | 184 165 | 95 551 | 222 149 | 147 941 |
| 1922/23 | 3 732 425 | 2 991 904 | 2 183 621 | 963 675 | 171 396 | 95 742 | 220 821 | 153 401 |
| 1923/24 | 3 824 790 | 3 141 778 | 2 263 068 | 1 003 431 | 167 030 | 89 963 | 214 116 | 152 352 |
| 1924/25 | 3 831 989 | 3 217 953 | 2 343 082 | 1 030 457 | 183 793 | 98 523 | 221 049 | 144 363 |
| 1925/26 | 3 831 899 | 3 184 942 | 2 335 248 | 1 059 216 | 186 990 | 101 151 | 223 428 | 129 576 |
| 1926/27 | 3 879 235 | 3 282 796 | 2 430 096 | 1 081 674 | 187 842 | 96 758 | 226 844 | 131 898 |
| 1927/28 | 3 890 231 | 3 369 597 | 2 468 768 | 1 138 214 | 196 971 | 93 844 | 245 021 | 120 563 |
| 1928/29 | 4 055 868 | 3 581 848 | 2 615 868 | 1 077 162 | 216 794 | 93 517 | 219 452 | 156 913 |
| 1929/30 | 4 118 433 | 3 718 849 | 2 719 494 | 1 216 370 | 266 061 | 106 902 | 280 131 | 139 616 |
| 1930/31 | 4 130 175 | 3 701 325 | 2 655 170 | 1 235 635 | 242 905 | 104 637 | 244 893 | 118 639 |
| 1931/32 | 4 137 121 | 3 703 218 | 2 697 645 | 1 262 991 | 219 567 | 92 553 | 230 718 | 116 525 |
| 1932/33 | 4 157 620 | 3 769 583 | 2 682 941 | 1 253 476 | 208 627 | 92 168 | 243 646 | 132 157 |
| 1933/34 | 4 144 656 | 3 737 804 | 2 617 801 | 1 260 058 | 199 854 | 88 222 | 229 112 | 128 474 |
| 1934/35 | . | . | . | . | . | . | . | . |
| 1935/36 | 4 029 437 | 3 729 913 | 2 515 707 | 1 195 936 | 198 007 | 86 698 | 217 202 | 120 879 |
| 1936/37 | 4 455 602 | 4 158 478 | 2 752 606 | 1 308 570 | 211 006 | 163 414 | 218 482 | 149 505 |
| 1937/38 | 4 559 284 | 4 257 441 | 2 776 916 | 1 395 262 | 187 883 | 104 472 | 224 530 | 143 669 |
| 1938/39 | 4 290 617 | 3 942 703 | 2 635 943 | 1 354 135 | 172 242 | 66 142 | 220 219 | 112 169 |
| 1939/40 | 4 290 274 | 3 945 560 | 2 563 832 | 1 319 002 | 168 950 | 62 717 | 189 419 | 119 756 |
| 1940/41 | 4 779 626 | 4 484 732 | 2 851 550 | 1 361 749 | 182 353 | 59 143 | 231 077 | 173 949 |
| 1941/42 | 4 765 626 | 4 508 161 | 2 813 802 | 1 265 994 | 164 808 | 51 129 | 218 345 | 186 221 |
| 1942/43 | 4 750 863 | 4 496 902 | 2 778 386 | 1 347 427 | 169 095 | 53 915 | 212 365 | 167 494 |
| 1943/44 | 4 708 682 | 4 393 631 | 2 702 551 | 1 353 932 | 170 543 | 53 918 | 194 854 | 146 510 |
| 1944/45 | 4 679 758 | 4 283 425 | 2 557 323 | 1 283 095 | 150 785 | 52 260 | 169 107 | 144 550 |

Освен тази площ има още памук засят между други култури: ¹⁾ 1478 хектари; ²⁾ 1597 хектари; ³⁾ 435 хектари; ⁴⁾ 450 хектари; ⁵⁾ 253 хектари; ⁶⁾ 257 хектари; ⁷⁾ 227 хектари; ⁸⁾ Сведения за памук, засят между други култури не са събирани.

Ensemencements, prairies, plantes arborescentes et autres, par cultures et par années

| Céréales | | | Индустриални растения — Plantes industrielles | | | | | | | | Années agricoles |
|--------------|---------------|----------|---|---------------|-----------------------------------|----------------------|----------------|---------------------|---------------|---------|------------------|
| dont | | | всичко total | от тях — dont | | | | | | | |
| просо millet | царевица maïs | ориз riz | | тютюн tabac | захарно цвекло betteraves à sucre | слънчоглед tournesol | репица navette | памук coton | коноп chanvre | лен lin | |
| hectares | | | | | | | | | | | |
| 15 000 | 349 769 | 2 542 | 8 771 | 1 219 | . | . | 420 | 552 | 1 954 | 121 | 1896/97 |
| 10 722 | 611 518 | 3 275 | 21 540 | 7 789 | 1 504 | . | 1 893 | 856 | 3 080 | 345 | 1909/10 |
| 12 074 | 631 935 | 2 319 | 41 542 | 12 123 | 2 967 | . | 15 836 | 757 | 3 196 | 485 | 1910/11 |
| 9 166 | 643 156 | 2 920 | 37 022 | 8 891 | 3 300 | . | 16 380 | 763 | 3 351 | 359 | 1911/12 |
| 7 574 | 579 393 | 1 590 | 26 063 | 6 221 | 4 740 | . | 8 505 | 730 | 3 170 | 125 | 1912/13 |
| 12 866 | 602 725 | 1 890 | 47 302 | 16 842 | 14 814 | . | 6 287 | 1 023 | 3 288 | 154 | 1913/14 |
| 12 316 | 630 641 | 2 057 | 33 245 | 18 588 | 8 001 | . | 374 | 1 116 | 3 209 | 98 | 1914/15 |
| 6 935 | 563 303 | 2 761 | 32 453 | 12 599 | 13 881 | . | 77 | 1 160 | 3 252 | 109 | 1915/16 |
| 5 537 | 515 284 | 4 158 | 43 147 | 21 694 | 14 183 | . | 1 950 | 1 441 | 2 771 | 196 | 1916/17 |
| 6 480 | 538 390 | 3 824 | 64 086 | 35 648 | 18 358 | . | 2 206 | 2 233 | 2 955 | 556 | 1917/18 |
| 13 285 | 577 887 | 1 765 | 49 298 | 31 670 | 9 482 | . | 1 605 | 1 512 | 2 508 | 502 | 1918/19 |
| 12 994 | 563 756 | 2 613 | 66 369 | 38 581 | 9 130 | 4 882 | 2 787 | 1 896 | 4 121 | 522 | 1919/20 |
| 6 781 | 575 260 | 2 742 | 51 376 | 23 437 | 12 153 | 4 198 | 1 324 | 1 691 | 3 606 | 257 | 1920/21 |
| 6 151 | 567 075 | 3 320 | 64 294 | 33 630 | 10 199 | 8 895 | 1 053 | 1 737 | 3 331 | 292 | 1921/22 |
| 7 531 | 558 669 | 4 954 | 97 804 | 59 618 | 20 101 | 7 412 | 731 | 1 659 | 3 086 | 221 | 1922/23 |
| 8 834 | 609 260 | 4 719 | 102 091 | 49 331 | 25 946 | 13 642 | 235 | 2 146 | 3 545 | 272 | 1923/24 |
| 8 118 | 640 051 | 6 425 | 87 923 | 51 392 | 327 | 19 534 | 2 390 | 2 941 | 4 186 | 243 | 1924/25 |
| 6 246 | 613 295 | 6 763 | 84 061 | 31 545 | 14 613 | 15 251 | 9 998 | 3 014 | 3 854 | 191 | 1925/26 |
| 7 944 | 680 569 | 7 391 | 109 668 | 24 127 | 20 735 | 46 547 | 3 448 | 5 152 | 4 450 | 254 | 1926/27 |
| 9 852 | 647 899 | 7 402 | 152 989 | 22 132 | 15 580 | 52 983 | 45 247 | 5 310 | 3 850 | 239 | 1927/28 |
| 33 937 | 800 018 | 8 714 | 147 290 | 37 887 | 19 456 | 71 284 | 299 | 5 575 | 3 414 | 264 | 1928/29 |
| 8 647 | 683 501 | 6 820 | 151 949 | 32 057 | 23 477 | 64 762 | 12 899 | 5 462 | 3 650 | 298 | 1929/30 |
| 9 575 | 680 497 | 6 942 | 182 676 | 34 643 | 12 106 | 102 648 | 13 246 | 5 534 | 3 792 | 733 | 1930/31 |
| 12 924 | 744 098 | 7 495 | 128 805 | 20 286 | 12 638 | 71 877 | 966 | 8 037 | 4 570 | 354 | 1931/32 |
| 7 483 | 726 730 | 6 870 | 162 575 | 27 209 | 12 207 | 83 689 | 691 | 20 533 | 5 272 | 474 | 1932/33 |
| 8 838 | 684 767 | 7 993 | 186 905 | 22 368 | 1 685 | 107 606 | 15 601 | ¹⁾ 19483 | 5 546 | 1 130 | 1933/34 |
| . | . | 6 985 | . | 34 344 | 7 558 | . | . | . | . | . | 1934/35 |
| 7 044 | 668 947 | 8 814 | 276 254 | 43 013 | 5 445 | 166 001 | 2 646 | ²⁾ 31474 | 6 340 | 2 767 | 1935/36 |
| 6 192 | 681 959 | 5 761 | 324 520 | 38 868 | 10 489 | 179 509 | 3 471 | 50 413 | 8 186 | 4 134 | 1936/37 |
| 4 694 | 700 380 | 7 754 | 350 413 | 31 116 | 11 718 | 189 440 | 21 745 | 55 016 | 10 017 | 3 220 | 1937/38 |
| 5 278 | 685 037 | 8 828 | 304 118 | 42 724 | 12 924 | 158 911 | 17 499 | ³⁾ 29584 | 6 653 | 1 272 | 1938/39 |
| 9 996 | 673 515 | 9 395 | 298 074 | 52 688 | 16 560 | 131 801 | 1 218 | ⁴⁾ 34212 | 7 441 | 1 177 | 1939/40 |
| 17 438 | 804 705 | 11 692 | 398 005 | 52 481 | 19 627 | 198 296 | 2 859 | ⁵⁾ 29254 | 9 567 | 2 887 | 1940/41 |
| 32 935 | 867 084 | 15 389 | 342 340 | 48 249 | 23 392 | 167 406 | 4 033 | ⁶⁾ 21711 | 10 381 | 8 076 | 1941/42 |
| 13 389 | 788 937 | 12 143 | 320 012 | 54 156 | 28 768 | 152 549 | 3 840 | ⁷⁾ 19523 | 8 571 | 11 642 | 1942/43 |
| 6 117 | 753 277 | 7 567 | 266 139 | 44 442 | 23 766 | 138 893 | 2 992 | ⁸⁾ 19612 | 6 866 | 11 584 | 1943/44 |
| 5 963 | 728 047 | 9 748 | 268 581 | 45 646 | 30 555 | 139 116 | 1 441 | ⁸⁾ 24519 | 7 722 | 5 254 | 1944/45 |

Outre cette superficie, il y a encore des superficies ensemencées en coton parmi d'autres cultures: ¹⁾ 1,478 hectares; ²⁾ 1,597 hectares; ³⁾ 435 hectares; ⁴⁾ 460 hectares; ⁵⁾ 253 hectares; ⁶⁾ 257 hectares; ⁷⁾ 227 hectares; ⁸⁾ On ne recueille pas de renseignements sur le coton ensemencé parmi d'autres cultures.

юсеви, ливади, трайни насаждения и др. по култури и години —

(Продължение и край)

| | Варива — Graines potagères | | | Картофи — Pommes de terre | дини, пъпеши и тикви Melons, melons d'eau et courges | зеленчуци — Légumes | фуражни растения — Plantes fourragères | | | | |
|---------|-------------------------------|------------------------------------|--|---------------------------|--|---------------------|--|-------------------------------------|---|---------|-------------------|
| | всичко ¹⁾ Total | от тях — dont | | | | | всичко total | от тях — dont | | | ливади — prairies |
| | | фасул засет haricots ensemencés | | | | | | Фий, бурчак, уров vesce et orobe | люцерна, суданка, детелина и ес- парзета luzerne, herbe de Sou- dan, tréfle et esparcette | | |
| | | отделно séparément | между дру- ги култури parmi d'autres cultures | | | | | | | | |
| 1896/97 | 26 372 | ²⁾ | . | 1 367 | 20 087 | 12 710 | ³⁾ 439 836 | ⁴⁾ | 456 | 351 948 | |
| 1909/10 | 56 352 | 47 878 | 25 048 | 2 858 | 26 520 | 11 368 | 539 815 | 105 233 | 7 197 | 359 838 | |
| 1910/11 | 72 924 | 62 015 | 26 303 | 3 159 | 27 376 | 11 314 | 558 031 | 120 180 | 7 086 | 359 592 | |
| 1911/12 | 85 816 | 74 842 | 30 173 | 3 484 | 29 434 | 10 903 | 572 743 | 131 023 | 7 767 | 358 264 | |
| 1912/13 | 45 924 | 40 229 | 25 619 | 3 401 | 21 970 | 9 552 | 527 176 | 93 740 | 7 206 | 351 682 | |
| 1913/14 | 50 275 | 45 324 | . | 4 207 | 21 818 | 11 202 | 533 832 | 104 060 | 8 143 | 346 900 | |
| 1914/15 | 54 485 | 51 219 | . | 4 607 | 21 944 | 11 502 | 513 116 | 79 353 | 7 966 | 348 523 | |
| 1915/16 | 56 195 | 53 422 | . | 4 939 | 19 805 | 9 800 | 511 970 | 84 870 | 7 938 | 336 845 | |
| 1916/17 | 45 910 | 42 939 | . | 6 693 | 22 597 | 11 585 | 525 650 | 70 462 | 7 991 | 344 622 | |
| 1917/18 | 48 033 | 43 576 | . | 7 372 | 26 088 | 14 604 | 516 001 | 70 537 | 7 115 | 342 040 | |
| 1918/19 | 38 309 | 34 517 | . | 6 238 | 24 707 | 12 811 | 481 545 | 48 659 | 8 291 | 332 826 | |
| 1919/20 | 53 306 | 46 233 | . | 7 969 | 29 152 | 12 802 | 502 379 | 73 057 | 6 348 | 331 228 | |
| 1920/21 | 54 745 | 50 411 | 33 642 | 8 000 | 27 130 | 10 556 | 492 240 | 76 095 | 5 535 | 327 118 | |
| 1921/22 | 57 165 | 50 076 | 29 442 | 9 220 | 26 350 | 10 704 | 511 573 | 97 348 | 6 070 | 317 678 | |
| 1922/23 | 57 619 | 48 928 | 29 102 | 9 021 | 25 832 | 10 205 | 531 340 | 114 086 | 6 505 | 318 961 | |
| 1923/24 | 77 221 | 68 646 | 33 386 | 9 018 | 28 446 | 9 898 | 566 297 | 137 763 | 7 716 | 322 836 | |
| 1924/25 | 89 403 | 80 876 | 36 595 | 9 712 | 28 084 | 10 778 | 557 520 | 136 360 | 10 052 | 318 155 | |
| 1925/26 | 67 973 | 61 612 | 37 979 | 10 358 | 26 049 | 11 474 | 552 628 | 135 078 | 11 077 | 317 902 | |
| 1926/27 | 67 277 | 61 448 | 42 153 | 11 499 | 28 717 | 11 737 | 521 460 | 105 761 | 14 037 | 312 390 | |
| 1927/28 | 57 501 | 51 762 | 43 681 | 11 062 | 28 683 | 11 505 | 532 961 | 101 244 | 18 965 | 309 852 | |
| 1928/29 | 62 864 | 55 522 | 38 841 | 10 518 | 32 875 | 13 942 | 583 167 | 132 543 | 24 546 | 314 407 | |
| 1929/30 | 81 839 | 73 897 | 42 306 | 12 429 | 32 439 | 12 300 | 590 151 | 149 433 | 26 751 | 313 392 | |
| 1930/31 | 97 452 | 89 847 | 47 931 | 12 677 | 34 752 | 12 812 | 583 981 | 146 169 | 26 444 | 314 101 | |
| 1931/32 | 94 547 | 86 125 | 51 754 | 14 393 | 38 301 | 13 534 | 591 682 | 149 299 | 27 675 | 310 333 | |
| 1932/33 | 82 065 | 73 161 | 55 576 | 14 228 | 39 929 | 13 877 | 647 047 | 176 644 | 27 955 | 309 766 | |
| 1933/34 | 76 683 | 67 813 | 54 123 | 14 300 | 37 389 | 13 696 | ⁸⁾ 659 150 | ⁹⁾ 182 352 | 25 826 | 302 015 | |
| 1934/35 | . | . | . | . | . | . | . | . | . | . | |
| 1935/36 | 82 979 | 74 048 | 83 328 | 15 837 | 39 773 | 14 041 | ⁸⁾ 641 590 | ¹⁰⁾ 150 247 | 32 163 | 279 420 | |
| 1936/37 | 103 169 | 94 389 | . | 21 895 | 54 955 | 22 079 | ⁸⁾ 718 223 | 187 950 | 42 003 | 305 881 | |
| 1937/38 | 108 057 | 99 577 | . | 19 979 | 55 347 | 20 286 | ⁸⁾ 756 480 | 187 713 | 43 354 | 307 542 | |
| 1938/39 | 65 256 | 58 391 | 187 641 | 16 312 | 43 831 | 22 602 | ⁸⁾ 660 963 | ¹¹⁾ 130 874 | 41 708 | 293 186 | |
| 1939/40 | 78 529 | 69 901 | 196 013 | 17 797 | 39 114 | 24 577 | ⁸⁾ 719 221 | ¹²⁾ 157 159 | 44 531 | 294 799 | |
| 1940/41 | 135 755 | 121 126 | 220 363 | 25 282 | 49 777 | 27 203 | ⁸⁾ 779 279 | ¹³⁾ 190 230 | 45 149 | 294 134 | |
| 1941/42 | 167 906 | 153 805 | 219 442 | 34 908 | 54 639 | 27 322 | ⁸⁾ 850 456 | ¹⁴⁾ 219 408 | 44 994 | 300 182 | |
| 1942/43 | 189 011 | 156 195 | 196 084 | 39 368 | 86 628 | 35 948 | ⁸⁾ 833 752 | ¹⁵⁾ 203 509 | 50 315 | 292 870 | |
| 1943/44 | 210 129 | 166 094 | 181 178 | 37 477 | 84 867 | 31 543 | ⁸⁾ 844 721 | ¹⁶⁾ 209 818 | ¹⁸⁾ 62 194 | 284 644 | |
| 1944/45 | 192 860 | 153 821 | 175 599 | 29 665 | 82 955 | 31 610 | ⁸⁾ 900 228 | ¹⁷⁾ 231 207 | ¹⁸⁾ 64 155 | 275 573 | |

¹⁾ Без фасулът, засят между други култури. — ²⁾ Сведенията за фасула са събрани заедно с тези за леща, бакла, грах и нахут. ³⁾ Без орниците. — ⁴⁾ Сведенията за фий, бурчака, урова са събрани заедно с тези за лудото просо. — ⁵⁾ включително и млади черничеви градини. — ⁶⁾ Сведенията за крушите до 1914 год. включително са събрани заедно с тези на плодовете от други и смесени овощни градини. — ⁷⁾ Сведенията за угари и орници са събрани заедно. — ⁸⁾ Включително косени и некосени орници. От показаната площ е добито сено и зърно: ⁹⁾ 91,994 хектари са косени за сено и от 90,358 хектари е добито зърно; ¹⁰⁾ 62,261 хектари са косени за сено и от 87,936 хектари е добито зърно; ¹¹⁾ 40,785 хектари са косени за сено и от 90,089 хектари е добито зърно; ¹²⁾ 58,953 хектари са косени за сено и от 93,206 хектари е добито зърно; ¹³⁾ 59,260 хектари са косени за сено и от 130,970 хектари е добито зърно ¹⁴⁾ 89,452 хектари са косени за сено и от 129,955 хектари е добито зърно ¹⁵⁾ 81,874 хектари са косени за сено и от 121,635 хектари е добито зърно ¹⁶⁾ 88,847 хектари са косени за сено и от 120,971 хектара е добито зърно ¹⁷⁾ 101,058 хектари са косени за сено и от 130,149 хектари е добито зърно; за останалите години не са събирани сведения отделно за площите, от които е добито сено и зърно. ¹⁸⁾ Заедно със сведенията за царевичката и зърнените храни употребени за зелен фураж.

Ensemencements, prairies, plantes arboriscentes et autres, par cultures et par années

(Suite et fin)

| Лозя — Vignes | | | | Овощни градини — Vergers | | | | | Розови градини Roseraies | | Черничеви градини Jardins de mûriers | | Угари Jachères | Années agricoles |
|-----------------|------------------------------------|--|--|--------------------------|--|--|--------------------|---------------------|-----------------------------|---|---|---|-------------------|---------------------|
| ВСИЧКО total | от тях на плод dont productives | Само американски Seulement vignes greffées sur pied américain | | ВСИЧКО total | ВСИЧКО на плод total des productifs | от всичко на плод du total des productifs | | | ВСИЧКО total | от които се берат цветя donnant des fleurs | ВСИЧКО total | от които се берат листи donnant des feuilles | | |
| | | ВСИЧКО total | от тях на плод dont produc- tives | | | сливи — pruniers | ябълки pommiers | круши — poiriers | | | | | | |
| 114 816 | 105 255 | . | . | ⁵⁾ 4 842 | 4 527 | 3 096 | 164 | ⁶⁾ | 4 844 | 4 205 | . | 178 | ⁷⁾ | 1896/97 |
| 79 405 | 72 003 | 6 694 | 4 616 | 8 127 | 7 218 | 4 430 | 46 | . | 7 606 | 7 268 | 2 513 | 1 237 | 665 158 | 1909/10 |
| 67 872 | 60 251 | 8 166 | 5 284 | 8 595 | 7 650 | 4 464 | 92 | . | 7 666 | 7 259 | 2 742 | 1 442 | 705 663 | 1910/11 |
| 61 504 | 53 769 | 9 779 | 6 558 | 8 832 | 7 681 | 4 641 | 57 | . | 7 908 | 7 417 | 2 867 | 1 756 | 692 168 | 1911/12 |
| 53 857 | 48 243 | 10 090 | 7 654 | 9 135 | 8 123 | 4 714 | 54 | . | 7 917 | 7 631 | 2 898 | 2 036 | 669 485 | 1912/13 |
| 54 584 | 49 635 | 11 155 | 9 018 | 9 444 | 8 324 | 4 884 | 54 | . | 8 601 | 7 813 | 4 105 | 3 483 | 671 030 | 1913/14 |
| 50 047 | 45 261 | 11 971 | 9 570 | 9 424 | 1 137 | 4 762 | 76 | 12 | 8 689 | 8 196 | 4 023 | 3 557 | 728 574 | 1914/15 |
| 45 812 | 41 684 | 12 920 | 10 719 | 9 652 | 8 300 | 4 944 | 82 | 18 | 8 929 | 8 660 | 3 701 | 3 383 | 799 947 | 1915/16 |
| 45 259 | 39 811 | 14 613 | 11 889 | 10 265 | 8 652 | 5 382 | 100 | 20 | 8 964 | 8 662 | 3 673 | 3 446 | 107 385 | 1916/17 |
| 44 043 | 38 362 | 16 052 | 13 337 | 20 071 | 8 477 | 5 400 | 108 | 24 | 8 428 | 8 139 | 3 393 | 3 225 | 1 983 158 | 1917/18 |
| 43 189 | 37 363 | 16 510 | 14 225 | 10 004 | 8 641 | 5 582 | 91 | 23 | 7 091 | 6 794 | 2 911 | 2 786 | 953 789 | 1918/19 |
| 44 254 | 35 796 | 18 291 | 15 120 | 10 049 | 8 501 | 5 536 | 95 | 20 | 6 357 | 6 119 | 2 541 | 2 437 | 827 687 | 1919/20 |
| 45 030 | 34 323 | 20 771 | 16 195 | 10 417 | 8 615 | 5 752 | 88 | 26 | 5 593 | 5 390 | 2 378 | 2 275 | 821 211 | 1920/21 |
| 48 317 | 34 686 | 24 781 | 17 903 | 10 606 | 8 755 | 5 859 | 84 | 25 | 4 655 | 4 540 | 2 305 | 2 224 | 742 496 | 1921/22 |
| 56 423 | 38 985 | 31 241 | 21 165 | 13 025 | 10 516 | 7 148 | 93 | 26 | 4 561 | 4 445 | 2 453 | 2 381 | 740 521 | 1922/23 |
| 63 168 | 45 268 | 37 369 | 26 303 | 15 362 | 12 106 | 8 653 | 103 | 38 | 4 727 | 4 588 | 2 482 | 2 382 | 683 012 | 1923/24 |
| 68 046 | 50 904 | 43 593 | 31 672 | 15 957 | 12 734 | 8 849 | 93 | 27 | 4 905 | 4 584 | 2 543 | 2 469 | 614 035 | 1924/25 |
| 73 027 | 56 252 | 49 344 | 37 049 | 16 499 | 13 159 | 9 321 | 122 | 30 | 5 049 | 4 638 | 2 576 | 2 469 | 646 957 | 1925/26 |
| 77 041 | 63 327 | 54 033 | 43 877 | 17 060 | 13 902 | 9 739 | 179 | 32 | 5 456 | 4 877 | 2 785 | 2 568 | 596 439 | 1926/27 |
| 79 491 | 68 707 | 58 240 | 49 892 | 17 427 | 14 174 | 9 653 | 172 | 55 | 6 036 | 5 248 | 3 174 | 2 677 | 520 634 | 1927/28 |
| 85 753 | 76 832 | 65 612 | 58 310 | 18 645 | 15 244 | 10 305 | 250 | 54 | 6 393 | 6 023 | 4 533 | 3 443 | 474 020 | 1928/29 |
| 87 565 | 78 037 | 68 800 | 61 037 | 18 967 | 15 647 | 10 504 | 234 | 60 | 6 667 | 6 239 | 5 049 | 3 583 | 399 634 | 1929/30 |
| 90 716 | 82 165 | 71 662 | 65 017 | 19 515 | 16 106 | 10 485 | 327 | 58 | 6 799 | 6 398 | 4 775 | 3 689 | 428 850 | 1930/31 |
| 93 437 | 85 506 | 74 284 | 68 146 | 19 431 | 15 968 | 10 335 | 355 | 48 | 6 837 | 6 644 | 4 605 | 3 847 | 433 903 | 1931/32 |
| 95 731 | 88 342 | 75 891 | 70 456 | 20 019 | 15 879 | 10 130 | 474 | 70 | 6 769 | 6 628 | 4 402 | 3 902 | 388 037 | 1932/33 |
| 99 413 | 92 534 | 79 151 | 74 266 | 21 378 | 16 635 | 10 379 | 618 | 102 | 6 743 | 6 354 | 4 346 | 4 023 | 405 852 | 1933/34 |
| 107 913 | 95 014 | 85 726 | 75 602 | 25 592 | 17 058 | 10 027 | 1 068 | 132 | 5 916 | 5 791 | 3 937 | 3 718 | 299 524 | 1935/36 |
| 111 688 | . | . | . | 37 779 | . | . | . | . | 5 648 | . | 4 293 | . | 297 124 | 1936/37 |
| 114 788 | . | . | . | 43 058 | . | . | . | . | 5 849 | . | 3 637 | . | 301 843 | 1937/38 |
| 132 196 | 120 072 | 110 200 | 99 286 | 47 237 | 29 202 | 17 945 | 3 473 | 177 | 6 338 | 6 230 | 4 608 | 4 479 | 347 914 | 1938/39 |
| 135 133 | 123 633 | 112 679 | 102 425 | 52 521 | 30 569 | 18 179 | 4 312 | 211 | 6 251 | 6 117 | 4 825 | 4 637 | 344 714 | 1939/40 |
| 144 146 | 134 423 | 118 844 | 110 567 | 55 825 | 32 259 | 17 705 | 4 852 | 215 | 5 484 | 5 402 | 4 714 | 4 488 | 294 894 | 1940/41 |
| 145 871 | 138 116 | 119 998 | 113 650 | 55 168 | 32 815 | 17 348 | 5 285 | 184 | 3 653 | 3 529 | 4 703 | 4 407 | 257 465 | 1941/42 |
| 147 268 | 138 810 | 121 217 | 115 565 | 53 679 | 33 092 | 16 130 | 5 778 | 238 | 3 321 | 3 304 | 4 367 | 4 187 | 253 961 | 1942/43 |
| 151 158 | 143 097 | 124 165 | 119 018 | 54 124 | 36 751 | 16 739 | 6 326 | 275 | 2 982 | 2 962 | 4 340 | 4 190 | 315 051 | 1943/44 |
| 155 050 | 147 615 | 127 432 | 122 720 | 55 511 | 40 721 | 18 843 | 7 037 | 310 | 2 891 | 2 870 | 4 592 | 4 340 | 396 333 | 1944/45 |

¹ Non compris les haricots ensemencés parmi d'autres cultures — ²) Les renseignements sur les haricots sont recueillis avec ceux relatifs aux lentilles, aux pois et aux pois-chiches. — ³) Non compris les guérets. — ⁴) Les renseignements sur la vesce et l'orobe sont recueillis avec ceux relatifs au millet fourrager. — ⁵) Y compris des jardins de jeunes mûriers. — ⁶) Les renseignements sur les poiriers jusqu'en 1914 inclus sont recueillis avec ceux relatifs à des fruits d'autres jardins fruitiers et mixtes. — ⁷) Les renseignements relatifs aux jachères et aux guérets sont recueillis ensemble — ⁸) Y compris des guérets fauchés et non fauchés. De la superficie indiquée on a obtenu du foin et des grains: ⁹) 91.911 hectares ont été fauchés pour le foin et de 90.353 hectares on a obtenu du grain; ¹⁰) 62.261 hectares ont été fauchés pour le foin et de 87.986 hectares on a obtenu du grain; ¹¹) 40.785 hectares ont été fauchés pour le foin et de 40.089 hectares on a obtenu du grain; ¹²) 58.953 hectares ont été fauchés pour le foin et de 93.206 hectares on a obtenu du grain; ¹³) 53.260 hectares ont été fauchés pour le foin et de 130.970 hectares on a obtenu du grain; ¹⁴) 89.452 hectares ont été fauchés pour le foin et de 129.956 hectares on a obtenu du grain; ¹⁵) 81.874 hectares ont été fauchés pour le foin et de 121.635 hectares on a obtenu du grain; ¹⁶) 88.847 hectares ont été fauchés pour le foin et de 120.971 hectares on a obtenu du grain; ¹⁷) 101.053 hectares ont été fauchés pour le foin et de 130.149 hectares on a obtenu du grain; pour les autres années on n'a pas recueilli de renseignements sur les superficies dont on a obtenu du foin et du grain. ¹⁸) Avec les renseignements sur le maïs et les céréales employés pour fourrage vert.

3. Производство по култури и години

| Земеделски години | Зърнени храни (зърно) — Céréales (grain) | | | | | | | | |
|----------------------|--|--------------------|---------------|----------------|----------------|----------------|-----------------|------------------|---------------------------|
| | всичко total | от тях — dont | | | | | | | ориз ¹⁾ riz |
| | | пшеница froment | ръж seigle | смес météil | ечемик orge | овес avoine | просо millet | царевица maïs | |
| | | | | | | | | | 100 килограми — |
| 1896/97 | 21 138 091 | 7 857 329 | 1 608 747 | 609 273 | 2 558 312 | 1 131 760 | 253 461 | 6 964 582 | 24 368 |
| 1909/10 | 26 881 279 | 11 497 982 | 2 297 523 | 1 005 371 | 3 066 232 | 1 565 987 | 106 614 | 7 203 928 | 46 448 |
| 1910/11 | 28 763 049 | 13 143 812 | 2 284 139 | 1 107 044 | 2 697 665 | 1 512 637 | 123 194 | 7 770 422 | 30 239 |
| 1911/12 | 26 720 385 | 12 180 752 | 2 139 239 | 1 009 232 | 2 708 538 | 1 263 849 | 83 804 | 7 233 011 | 37 471 |
| 1912/13 | 26 000 092 | 11 839 190 | 2 054 234 | 858 336 | 2 500 849 | 1 263 462 | 86 736 | 7 361 138 | 20 329 |
| 1913/14 | 19 410 019 | 6 252 162 | 1 552 382 | 585 650 | 1 938 198 | 1 096 530 | 135 570 | 7 764 648 | 27 232 |
| 1914/15 | 23 427 029 | 9 581 026 | 1 820 991 | 838 344 | 2 579 044 | 1 228 582 | 123 870 | 7 154 928 | 29 317 |
| 1915/16 | 18 040 832 | 7 957 124 | 1 472 626 | 620 021 | 2 167 798 | 954 510 | 53 021 | 4 723 488 | 29 580 |
| 1916/17 | 15 483 178 | 6 822 503 | 1 243 691 | 703 128 | 1 777 230 | 773 943 | 38 433 | 4 021 872 | 55 526 |
| 1917/18 | 10 650 986 | 5 377 663 | 984 972 | 630 784 | 1 151 120 | 465 885 | 12 795 | 1 956 709 | 35 243 |
| 1918/19 | 19 926 674 | 8 058 414 | 1 538 683 | 855 621 | 2 005 866 | 826 717 | 131 460 | 6 415 385 | 23 252 |
| 1919/20 | 19 058 535 | 8 135 385 | 1 573 195 | 850 005 | 2 042 302 | 997 815 | 103 626 | 5 255 800 | 30 737 |
| 1920/21 | 17 516 932 | 7 957 511 | 1 548 290 | 890 410 | 1 848 363 | 966 212 | 43 230 | 4 160 781 | 45 233 |
| 1921/22 | 19 121 790 | 8 863 159 | 1 621 592 | 948 699 | 2 238 301 | 1 118 763 | 50 125 | 4 157 568 | 55 990 |
| 1922/23 | 18 785 012 | 7 929 159 | 1 325 537 | 942 799 | 1 835 584 | 1 026 898 | 73 028 | 5 532 274 | 73 961 |
| 1923/24 | 17 327 367 | 6 721 646 | 1 092 901 | 577 639 | 1 538 722 | 924 726 | 69 865 | 6 288 500 | 60 584 |
| 1924/25 | 24 673 610 | 11 256 383 | 1 817 163 | 1 055 268 | 2 626 290 | 1 116 316 | 80 451 | 6 559 806 | 76 744 |
| 1925/26 | 23 442 791 | 9 945 863 | 1 811 945 | 1 141 868 | 2 413 408 | 976 122 | 60 329 | 6 917 649 | 91 149 |
| 1926/27 | 23 498 170 | 11 463 473 | 1 765 736 | 992 085 | 2 801 437 | 935 617 | 52 339 | 5 322 695 | 83 159 |
| 1927/28 | 26 230 122 | 13 377 402 | 2 049 232 | 1 091 280 | 3 401 043 | 891 036 | 78 924 | 5 149 442 | 106 354 |
| 1928/29 | 25 154 650 | 9 034 165 | 1 863 730 | 879 857 | 2 042 553 | 1 369 384 | 371 082 | 9 319 766 | 126 896 |
| 1929/30 | 33 584 898 | 15 599 385 | 3 205 711 | 1 267 130 | 4 325 875 | 1 105 499 | 84 550 | 7 751 078 | 107 993 |
| 1930/31 | 35 201 288 | 17 372 049 | 2 705 921 | 1 412 814 | 3 453 194 | 1 024 736 | 118 895 | 8 887 580 | 90 583 |
| 1931/32 | 29 674 669 | 13 097 584 | 2 293 761 | 1 114 702 | 2 954 997 | 1 005 758 | 132 796 | 8 864 887 | 101 115 |
| 1932/33 | 33 306 819 | 15 092 139 | 2 459 567 | 1 150 961 | 3 515 669 | 1 298 763 | 74 826 | 9 510 281 | 85 714 |
| 1933/34 | 24 110 077 | 10 776 012 | 1 635 377 | 924 622 | 1 874 468 | 744 992 | 74 114 | 7 897 557 | 119 165 |
| 1934/35 | . | . | . | . | . | . | . | . | 111 311 |
| 1935/36 | 33 425 547 | 16 424 942 | 2 079 934 | 1 176 391 | 3 224 359 | 1 359 785 | 69 165 | 8 715 011 | 232 956 |
| 1936/37 | 35 849 785 | 17 665 692 | 2 384 352 | 2 157 065 | 3 299 071 | 1 465 150 | 39 631 | 8 592 686 | 157 696 |
| 1937/38 | 34 729 945 | 21 487 035 | 1 878 830 | 1 316 347 | 3 547 574 | 890 748 | 12 204 | 5 322 888 | 191 154 |
| 1938/39 | 36 136 860 | 18 572 485 | 1 951 226 | 853 503 | 3 624 462 | 1 142 946 | 55 330 | 9 494 724 | 308 809 |
| 1939/40 | 27 705 936 | 13 058 050 | 1 579 216 | 643 490 | 2 171 182 | 1 049 846 | 103 484 | 8 737 039 | 271 279 |
| 1940/41 | 27 619 172 | 12 249 154 | 1 379 995 | 467 712 | 2 340 077 | 1 495 175 | 98 828 | 9 228 170 | 296 067 |
| 1941/42 | 17 349 236 | 7 824 270 | 847 298 | 356 742 | 1 434 222 | 1 152 605 | 96 065 | 5 124 544 | 468 671 |
| 1942/43 | 26 667 226 | 14 931 604 | 1 478 879 | 520 653 | 2 475 357 | 1 511 940 | 63 076 | 5 256 041 | 283 560 |
| 1943/44 | 28 310 831 | 15 809 612 | 1 537 738 | 471 180 | 1 692 412 | 910 125 | 38 004 | 7 575 072 | 179 786 |
| 1944/45 | 15 099 600 | 9 917 990 | 852 009 | 346 070 | 983 016 | 498 944 | 10 017 | 2 333 234 | 107 620 |

¹⁾ Производството до 1933/34 е изчислено в чист ориз, а от 1935/36 година в арпа.

²⁾ Не е включено производството на памук, засят между други култури, възлизащо за 1933/34 земеделска година на 7,342 квинтали семе и 3,085 квинтали влакна; за 1935/36 земеделска година — на 6,823 квинтали семе и 3,144 квинтали влакна; за 1938/39 — на 1460 квинтали семе и 592 квинтали влакна; за 1939/40 — на 1514 квинтали семе и 718 квинтали влакна; за 1940/41 — на 425 квинтали семе и 134 квинтали влакна; за 1941/42 — на 397 квинтали семе и 169 квинтали влакна; за 1942/43 — на 285 квинтали семе и 111 квинтали влакна; за останалите години липсват данни за семето и влакното, получени от памук, засят между други култури, понеже през тези години сведения не са събрани.

Production par cultures et par années

| Индустриални растения — Plantes industrielles | | | | | | | | | | Années agricoles |
|---|--|-------------------------|-------------------|-----------------------|-----------------------|-----------------|--------------------|-----------------|--------------------|------------------|
| ТЮТЮН tabac | захарно цвекло betteraves à sucre | слънчоглед tournesol | репица navette | памук — coton | | коноп — chanvre | | лен — lin | | |
| | | | | семе graines | влакна filasses | семе graines | влакна filasses | семе graines | влакна filasses | |
| en quintaux | | | | | | | | | | |
| 8 975 | . | . | 2 282 | . | 589 | 9 303 | 4 774 | 193 | 58 | 1896/97 |
| 63 248 | 317 810 | . | 22 721 | . | 2 466 | 12 074 | 10 812 | 1 982 | 3 217 | 1909/10 |
| 105 473 | 651 752 | . | 144 635 | . | 1 988 | 12 164 | 11 271 | 2 929 | 3 981 | 1910/11 |
| 58 125 | 612 631 | . | 146 568 | . | 1 401 | 12 779 | 12 007 | 1 582 | 1 397 | 1911/12 |
| 50 968 | 802 546 | . | 63 049 | . | 1 578 | 14 122 | 12 074 | 680 | 640 | 1912/13 |
| 129 848 | 1 904 512 | . | 30 097 | . | 1 081 | 14 318 | 11 581 | 565 | 579 | 1913/14 |
| 129 188 | 756 598 | . | 1 662 | . | 1 688 | 13 959 | 11 623 | 270 | 196 | 1914/15 |
| 103 583 | 1 129 873 | . | 395 | . | 1 379 | 13 496 | 11 712 | 420 | 225 | 1915/16 |
| 132 259 | 948 956 | . | 12 075 | . | 1 148 | 9 178 | 7 489 | 524 | 411 | 1916/17 |
| 230 025 | 559 983 | . | 4 755 | . | 1 637 | 4 814 | 5 573 | 1 347 | 616 | 1917/18 |
| 216 624 | 1 755 215 | . | 9 692 | . | 2 144 | 11 094 | 15 793 | 1 513 | 1 313 | 1918/19 |
| 293 017 | 819 073 | 31 446 | 13 917 | . | 2 627 | 16 587 | 14 470 | 1 651 | 1 582 | 1919/20 |
| 162 947 | 1 174 764 | 26 668 | 6 101 | . | 2 431 | 13 825 | 12 635 | 709 | 767 | 1920/21 |
| 263 437 | 1 501 745 | 64 044 | 4 347 | . | 2 090 | 9 440 | 9 931 | 841 | 929 | 1921/22 |
| 539 557 | 3 197 570 | 56 325 | 3 230 | . | 2 861 | 9 886 | 11 114 | 722 | 717 | 1922/23 |
| 491 914 | 4 042 784 | 106 229 | 1 089 | . | 2 704 | 12 420 | 12 099 | 980 | 868 | 1923/24 |
| 309 687 | 45 820 | 164 854 | 18 019 | . | 4 483 | 13 462 | 15 786 | 937 | 977 | 1924/25 |
| 271 891 | 2 248 954 | 115 821 | 78 386 | 12 772 | 5 007 | 12 964 | 13 920 | 555 | 662 | 1925/26 |
| 216 951 | 2 951 044 | 341 679 | 33 005 | 18 973 | 7 496 | 11 598 | 13 898 | 647 | 492 | 1926/27 |
| 157 627 | 1 763 707 | 394 854 | 390 208 | 17 974 | 6 968 | 9 212 | 12 031 | 858 | 615 | 1927/28 |
| 327 776 | 2 622 689 | 595 041 | 1 526 | 21 031 | 9 063 | 10 039 | 13 044 | 1 095 | 589 | 1928/29 |
| 269 410 | 4 023 269 | 551 827 | 126 508 | 19 706 | 8 133 | 10 541 | 14 962 | 1 197 | 1 085 | 1929/30 |
| 314 723 | 2 000 253 | 1 017 605 | 126 541 | 21 643 | 8 986 | 11 857 | 14 864 | 4 677 | 1 544 | 1930/31 |
| 173 527 | 1 870 771 | 612 387 | 7 639 | 32 265 | 13 021 | 12 687 | 16 895 | 1 639 | 745 | 1931/32 |
| 244 556 | 2 960 787 | 754 641 | 8 973 | 63 518 | 23 950 | 17 039 | 21 287 | 2 037 | 1 066 | 1932/33 |
| 211 758 | 191 591 | 806 384 | 83 050 | ²⁾ 92 393 | ²⁾ 38 583 | 19 421 | 26 634 | 3 625 | 3 178 | 1933/34 |
| 281 493 | 1 129 715 | . | . | . | . | . | . | . | . | 1934/35 |
| 422 286 | 800 654 | 1 618 145 | 18 893 | ²⁾ 147 915 | ²⁾ 63 607 | 24 155 | 33 056 | 17 384 | 1 428 | 1935/36 |
| 353 785 | 2 092 881 | 1 633 527 | 27 895 | ²⁾ 217 123 | ²⁾ 101 913 | 25 350 | 46 005 | 16 253 | 4 814 | 1936/37 |
| 259 006 | 1 285 683 | 1 174 528 | 206 243 | ²⁾ 157 539 | ²⁾ 69 467 | 22 091 | 41 104 | 8 013 | 2 739 | 1937/38 |
| 408 578 | 2 293 168 | 1 582 819 | 107 655 | ²⁾ 149 546 | ²⁾ 67 427 | 31 537 | 41 945 | 4 489 | 3 315 | 1938/39 |
| 439 760 | 2 769 212 | 1 305 206 | 5 249 | ²⁾ 178 027 | ²⁾ 77 605 | 28 523 | 47 069 | 2 274 | 3 583 | 1939/40 |
| 392 614 | 3 372 685 | 1 555 493 | 13 784 | ²⁾ 86 106 | ²⁾ 34 092 | 29 650 | 60 405 | 4 457 | 11 647 | 1940/41 |
| 416 819 | 2 189 700 | 907 588 | 10 554 | ²⁾ 55 508 | ²⁾ 23 785 | 26 631 | 59 718 | 19 734 | 9 814 | 1941/42 |
| 379 491 | 3 497 523 | 773 735 | 19 848 | ²⁾ 40 189 | ²⁾ 16 498 | 22 151 | 35 319 | 57 628 | 8 474 | 1942/43 |
| 324 135 | 3 274 878 | 865 973 | 14 772 | 58 442 | 22 785 | 23 274 | 31 060 | 39 862 | 8 646 | 1943/44 |
| 227 697 | 1 259 729 | 325 775 | 4 080 | 29 829 | 11 370 | 12 661 | 17 366 | 15 510 | 2 558 | 1944/45 |

¹⁾ La production de riz jusqu'en 1933/34 est calculée en riz pur, et depuis 1935/36 — en paddy.

²⁾ Non compris la production du coton ensemencé parmi d'autres cultures, s'élevant pour l'année agricole 1933/34 à 7,342 quintaux de graines et à 3,035 quintaux de filasses; pour l'année agricole 1935/36 — à 6,823 quintaux de graines et à 3,144 quintaux de filasses; pour l'année agricole 1933/39 — à 146 quintaux de graines et à 592 quintaux de filasses; pour 1939/40 — à 1514 quintaux de graines et à 718 quintaux de filasses; pour 1940/41 — à 425 quintaux de graines et à 134 quintaux de filasses; pour 1941/42 — à 397 quintaux de graines et à 163 quintaux de filasses; pour 1942/43 — à 285 quintaux de graines et à 111 quintaux de filasses. Pour les autres années agricoles il manque des données sur les graines et les filasses obtenues du coton ensemencé parmi d'autres cultures, vu que pour ces années on n'a pas recueilli de renseignements.

3. Производство по култури и години —

(Продължен.)

| ема Одн. | Зарива — Graines potagères | | Картофи Pommes de terre | Дини, пъпеш и тикви Melons, melons d'eau et courges | Всичко зеленчуци Total des légumes ¹⁾ | | Фуражни растения — от тях | |
|-------------|----------------------------|-------------------------------|-------------------------------|---|---|--|------------------------------|--------------------------|
| | всичко total | от тях фасул dont haricots | | | всичко total | фий, бурчак, уров vesce et orobe | | |
| | | | | | | | 100 кгр. — quintaux | 1 000 лв. lv. |
| 1896/97 | 238 166 | ²⁾ | 179 912 | 4 967 | 861 724 | 4 893 | 12 715 129 | ³⁾ |
| 1909/10 | 520 150 | 454 066 | 117 442 | 5 039 | 736 970 | 4 513 | 14 332 774 | 2 760 319 |
| 1910/11 | 618 109 | 540 534 | 138 660 | 6 895 | 711 323 | 4 734 | 13 284 991 | 2 951 169 |
| 1911/12 | 763 543 | 689 743 | 136 974 | 8 630 | 596 198 | 4 529 | 11 423 170 | 2 280 422 |
| 1912/13 | 370 227 | 327 956 | 137 544 | 7 119 | 495 489 | 3 986 | 12 101 185 | 1 595 431 |
| 1913/14 | 445 976 | 422 802 | 158 385 | 9 489 | 637 155 | 4 521 | 11 555 024 | 1 557 392 |
| 1914/15 | 470 691 | 452 325 | 185 031 | 10 488 | 841 310 | 3 072 | 12 028 492 | 1 302 942 |
| 1915/16 | 271 426 | 259 388 | 168 642 | 16 146 | 602 287 | 6 067 | 10 097 890 | 1 228 395 |
| 1916/17 | 277 531 | 263 454 | 163 950 | 31 586 | 550 765 | 10 647 | 9 433 203 | 892 939 |
| 1917/18 | 157 679 | 143 385 | 134 782 | 42 110 | 464 466 | 20 805 | 2 884 956 | 437 997 |
| 1918/19 | 242 885 | 217 505 | 215 423 | 101 497 | 697 066 | 28 440 | 11 338 129 | 879 904 |
| 1919/20 | 432 907 | 392 028 | 258 738 | 115 896 | 631 456 | 31 054 | 9 740 872 | 1 045 121 |
| 1920/21 | 389 593 | 366 957 | 282 996 | 120 370 | 738 510 | — | 8 189 905 | 1 078 464 |
| 1921/22 | 405 767 | 363 757 | 289 979 | 158 008 | 782 013 | — | 8 253 413 | 1 575 499 |
| 1922/23 | 512 123 | 463 737 | 340 930 | 171 857 | 784 121 | — | 9 314 173 | 1 693 810 |
| 1923/24 | 651 810 | 607 680 | 344 435 | 212 224 | 746 222 | — | 10 350 175 | 2 026 734 |
| 1924/25 | 636 992 | 590 924 | 366 783 | 210 442 | 923 925 | — | 11 681 322 | 2 483 107 |
| 1925/26 | 477 426 | 450 155 | 482 643 | 148 849 | 1 060 004 | — | 11 439 458 | 1 410 739 |
| 1926/27 | 318 270 | 289 284 | 377 763 | 176 186 | 1 008 134 | — | 9 995 273 | 1 457 948 |
| 1927/28 | 207 338 | 175 024 | 211 315 | 171 676 | 1 059 124 | — | 12 117 332 | 1 690 752 |
| 1928/29 | 563 758 | 508 701 | 441 303 | 254 292 | 1 483 131 | — | 13 704 137 | 2 235 933 |
| 1929/30 | 674 201 | 618 828 | 631 392 | 160 828 | 1 200 676 | — | 15 736 877 | 3 112 563 |
| 1930/31 | 862 328 | 810 462 | 607 053 | 186 241 | 1 251 586 | — | 15 401 823 | 2 860 871 |
| 1931/32 | 805 361 | 752 294 | 715 938 | 181 691 | 1 361 170 | — | 14 686 981 | 2 936 333 |
| 1932/33 | 812 787 | 755 589 | 809 219 | 167 779 | 1 550 590 | — | 16 424 011 | 4 235 977 |
| 1933/34 | 581 738 | 536 354 | 842 183 | 159 891 | 1 281 611 | — | 9 293 600 | ⁵⁾ 897 550 |
| 1934/35 | . | . | . | . | . | — | . | . |
| 1935/36 | 931 241 | 860 835 | 1 087 637 | 229 452 | 1 786 611 | — | 14 957 572 | ⁶⁾ 2 131 172 |
| 1936/37 | ⁹⁾ 616 212 | ⁹⁾ 547 457 | 1 460 397 | 329 727 | 3 809 570 | — | . | . |
| 1937/38 | ⁹⁾ 112 303 | ⁹⁾ 69 704 | 635 332 | 293 339 | 2 985 740 | — | . | . |
| 1938/39 | 958 974 | 905 517 | 1 266 378 | ¹⁰⁾ 3 989 803 | 2 748 353 | 71 158 | . | ¹¹⁾ 1 257 143 |
| 1939/40 | 1 259 500 | 1 196 863 | 1 226 241 | ¹⁰⁾ 4 154 450 | 2 681 943 | 68 575 | . | ¹⁶⁾ 1 922 072 |
| 1940/41 | 1 927 510 | 1 856 960 | 1 864 395 | ¹⁰⁾ 4 663 864 | 2 792 596 | 83 295 | . | ²¹⁾ 1 894 456 |
| 1941/42 | 1 659 016 | 1 597 251 | 1 724 016 | ¹⁰⁾ 4 665 283 | 2 667 195 | 130 098 | . | ²⁰⁾ 1 772 700 |
| 1942/43 | 2 256 795 | 1 994 872 | 2 198 442 | ¹⁰⁾ 8 804 175 | 3 025 902 | 313 373 | . | ³¹⁾ 2 236 400 |
| 1943/44 | ³³⁾ | 1 828 150 | 1 821 178 | 9 054 522 | ³⁴⁾ | 4 370 496 | . | ³⁵⁾ 1 885 648 |
| 1944/45 | ³³⁾ | 659 236 | 436 120 | 1 948 857 | ³⁴⁾ | 2 647 889 | . | ³⁶⁾ 770 949 |

¹⁾ Количествата до 1914/15 земеделски години се отнасят за зеле и лук, от 1914/15 земеделска година до 1919/20 включително и 1938/39 и 1939/40 земеделски години — и за пипер и домати, а от 1919/20 земеделска година до 1937/38 включително — за всички зеленчуци. Дава се стойност само на зеленчуци, чието производство не е определено в тегло. — ²⁾ Сведения за фасула са събрани заедно с тези за леща, бакла, грах и нахут. — ³⁾ Сведения за фий, бурчак, урва са събрани заедно с тези за лудо просо. — ⁴⁾ Сведения за крушите до 1914 са събрани заедно с тези за плодовете от други и смесени овощни градини. Освен това е добито зърно: ⁵⁾ 247,154 квинтали от 90,358 хектари; ⁶⁾ 797,155 квинтали от 86,986 хектари; ⁷⁾ 778,731 квинтали от 90,039 хектари; ⁸⁾ 775,374 квинтали от 98,206 хектари; ⁹⁾ 873,373 квинтали от 130,970 хектари; ¹⁰⁾ 531,456 квинтали от 129,956 хектари; ¹¹⁾ 861,085 квинтали от 121,635 хектари; ¹²⁾ 716,235 квинтали от 120,971 хектари; ¹³⁾ 344,873 квинтали от 130,143 хектари. Включително производството от пръснатите единични дървета. — ¹⁴⁾ 187,877 квинтали; ¹⁵⁾ 228,145 квинтали. — ¹⁶⁾ Без фасула, засет между други култури. — ¹⁷⁾ Производството е дадено в 100 килограми, а не в хиляди лев, както е дадено във всички останали години. — Освен показаното производство от овощните и черничевите градини, получено е производство от пръснатите овощни и черничевите дървета: ¹⁸⁾ 1,402,009 квинтали; ¹⁹⁾ 474,396 квинтали; ²⁰⁾ 577,216 квинтали; ²¹⁾ 388,076 квинтали; ²²⁾ 296,562 квинтали; ²³⁾ 214,915 квинтали; ²⁴⁾ 2,5,890 квинтали; ²⁵⁾ 331,138 квинтали; ²⁶⁾ 781,605 квинтали; ²⁷⁾ 356,693 квинтали; ²⁸⁾ 323,104 квинтали; ²⁹⁾ 332,618 квинтали; ³⁰⁾ 811,429 квинтали; ³¹⁾ 394,326 квинтали; ³²⁾ 303,779 квинтали; ³³⁾ 359,282 квинтали. ³²⁾ Производството е изчислено от всички дървета на плод в овощните градини и пръснатите и в нивята, лозята, дворовете и др. — ³³⁾ Производство не се показва, понеже за баклата, граха и нахута то е изчислено в стойност. — ³⁴⁾ Производството е изчислено в стойност. ³⁵⁾ Производството не се показва, понеже за детелината и еспарзетата то е изчислено в стойност.

Production par cultures et par années

(Suite et fin)

| Plantes fourragères | | Лозя Vignes | Овощни градини — Vergers | | | | Рози (цвет) | Черничеви градини (листи) | Années agricoles |
|---|--------------------|-------------------|--------------------------|-------------------|--------------------|-------------------|----------------|---------------------------------------|---------------------|
| сено — dont foin | | | всичко total | от тях — dont | | | | | |
| люцерна, суданка, детелина и еспарзета luzerne, trèfle et herbe de Soudan | ливади prairies | грозде raisins | | сливи pruniers | ябълки pommiers | круши poiriers | Roses (fleurs) | Jardins de mûriers (feuillages) | |
| quintaux | | | 100 кгp. — quintaux | | | | | | |
| 7 595 | 10 651 205 | 1 535 245 | 265 879 | 249 035 | 675 | 4) | 89 202 | 4 613 | 1896/97 |
| 383 858 | 9 886 381 | 1 435 790 | 550 962 | 342 851 | 2 188 | . | 104 002 | 58 211 | 1909/10 |
| 326 177 | 8 820 988 | 1 046 324 | 208 878 | 109 487 | 6 102 | . | 93 241 | 89 794 | 1910/11 |
| 352 952 | 7 741 519 | 1 323 489 | 137 154 | 90 037 | 544 | . | 87 797 | 79 413 | 1911/12 |
| 326 004 | 9 113 148 | 1 162 601 | 398 703 | 290 651 | 1 342 | . | 108 019 | 108 205 | 1912/13 |
| 429 468 | 8 382 717 | 632 970 | 442 608 | 287 815 | 1 563 | . | 122 991 | 204 649 | 1913/14 |
| 376 953 | 9 081 941 | 871 177 | 179 780 | 126 309 | 1 242 | 299 | 126 822 | 199 504 | 1914/15 |
| 333 191 | 7 427 776 | 1 006 509 | 373 559 | 194 981 | 2 222 | 388 | 114 360 | 187 971 | 1915/16 |
| 307 524 | 6 976 045 | 1 177 949 | 307 801 | 232 653 | 2 397 | 311 | 117 358 | 137 697 | 1916/17 |
| 125 630 | 1 994 145 | 1 196 578 | 302 408 | 213 674 | 2 095 | 438 | 82 783 | 175 186 | 1917/18 |
| 404 605 | 8 677 770 | 1 439 160 | 343 129 | 266 804 | 2 334 | 555 | 52 366 | 123 717 | 1918/19 |
| 249 489 | 7 159 965 | 774 065 | 412 432 | 248 269 | 4 624 | 454 | 54 427 | 171 984 | 1919/20 |
| 205 367 | 5 825 968 | 1 060 958 | 448 964 | 287 829 | 1 672 | 328 | 48 358 | 109 697 | 1920/21 |
| 228 929 | 5 472 455 | 1 210 767 | 251 241 | 162 658 | 1 862 | 610 | 55 772 | 97 327 | 1921/22 |
| 269 245 | 6 296 584 | 1 370 113 | 641 502 | 405 859 | 5 419 | 1 165 | 51 908 | 96 707 | 1922/23 |
| 409 409 | 6 705 728 | 1 749 342 | 400 831 | 185 791 | 2 856 | 1 117 | 58 351 | 123 554 | 1923/24 |
| 565 373 | 7 402 866 | 2 056 781 | 881 993 | 524 769 | 4 653 | 1 691 | 49 332 | 149 735 | 1924/25 |
| 637 282 | 7 841 500 | 2 767 281 | 444 208 | 232 012 | 5 213 | 825 | 64 343 | 160 161 | 1925/26 |
| 728 907 | 6 287 632 | 2 860 043 | 772 149 | 427 856 | 19 614 | 1 354 | 90 057 | 161 791 | 1926/27 |
| 1 005 539 | 7 489 513 | 3 125 189 | 458 047 | 228 113 | 2 784 | 2 175 | 53 030 | 156 531 | 1927/23 |
| 1 293 941 | 7 599 705 | 2 962 419 | 320 626 | 115 544 | 16 343 | 2 269 | 78 795 | 188 352 | 1928/29 |
| 1 411 907 | 8 319 391 | 2 836 028 | 763 719 | 469 818 | 13 023 | 2 549 | 71 907 | 192 079 | 1929/30 |
| 1 511 657 | 8 224 589 | 3 762 457 | 431 528 | 290 028 | 14 037 | 2 394 | 74 264 | 233 833 | 1930/31 |
| 1 536 709 | 7 354 354 | 3 970 163 | 794 897 | 563 073 | 23 365 | 1 505 | 82 594 | 267 638 | 1931/32 |
| 1 804 394 | 8 165 715 | 4 310 152 | 464 758 | 235 457 | 19 167 | 2 337 | 106 855 | 331 088 | 1932/33 |
| 1 344 465 | 5 417 556 | 4 541 596 | 699 857 | 426 610 | 36 327 | 5 284 | 70 707 | 231 791 | 1933/34 |
| . | . | . | . | . | . | . | . | . | 1934/35 |
| 1 898 673 | 7 685 639 | 2 990 204 | 1 123 444 | 508 410 | 7) 248 822 | 5 614 | 64 098 | 8) 381 092 | 1935/36 |
| 2 646 658 | 8 901 128 | 4 558 624 | 305 611 | 89 921 | 81 943 | 15 788 | 105 451 | 406 155 | 1936/37 |
| 1 985 684 | 6 858 187 | 6 157 252 | 959 997 | 468 534 | 215 206 | 19 344 | 78 214 | 198 703 | 1937/38 |
| 2 428 602 | 8 202 161 | 6 535 683 | 2 322 719 | 2) 1 052 421 | 13) 278 048 | 4) 12 325 | 119 337 | 15) 298 088 | 1938/39 |
| 2 507 403 | 8 092 832 | 2 277 467 | 611 474 | 17) 71 494 | 18) 65 152 | 19) 2 973 | 68 753 | 2) 197 472 | 1939/40 |
| 2 338 203 | 7 468 983 | 3 621 694 | 1 417 356 | 22) 449 709 | 23) 252 601 | 24) 6 283 | 36 533 | 25) 159 115 | 1940/41 |
| 1 851 259 | 5 740 087 | 6 364 184 | 1 832 513 | 27) 809 016 | 28) 324 280 | 29) 5 767 | 20 185 | 30) 155 939 | 1941/42 |
| 1 946 408 | 5 156 004 | 6 898 928 | 4 812 365 | 32) 1 779 433 | 32) 1 191 789 | 32) 493 515 | 44 760 | 32) 743 391 | 1942/43 |
| 37) | 5 480 886 | 6 389 017 | 4 709 244 | 32) 1 690 147 | 32) 1 070 541 | 32) 503 630 | 31 935 | 32) 247 724 | 1943/44 |
| 37) | 1 949 986 | 6 903 307 | 4 050 405 | 32) 1 675 807 | 32) 776 603 | 32) 381 772 | 18 967 | 32) 156 675 | 1944/45 |

1) La quantité se rapporte, jusqu'en 1914/15, aux choux et oignons, depuis 1914/15 jusqu'en 1919/20 inclus, et 1938/39 et 1939/40 — aux piments et aux tomates et depuis 1919/20 jusqu'en 1937/38 inclus — à tous les légumes. On ne donne que la valeur des légumes dont la production n'est pas déterminée en poids. — 2) Les renseignements sur les haricots sont recueillis avec ceux relatifs aux lentilles, aux fèves, aux pois et aux pois-chiches. — 3) Les renseignements sur la vesce et l'orobe sont recueillis avec ceux relatifs au millet fourrager. — 4) Les renseignements sur les poiriers, jusqu'en 1914, sont recueillis avec ceux relatifs aux fruits d'autres jardins fruitiers et mixtes. — En outre on a obtenu du grain: 5) 247,154 quintaux sur 90,358 hectares; 6) 797,155 quintaux sur 86,986 hectares; 11) 778,731 quintaux sur 90,089 hectares; 16) 775,374 quintaux sur 93,206 hectares; 21) 878 373 quintaux sur 130,970 hectares; 26) 531,456 quintaux sur 129,956 hectares; 31) 861,085 quintaux sur 121,635 hectares; 35) 716,235 quintaux sur 120,971 hectares; 36) 344,873 quintaux sur 130,149 hectares. — Y compris la production des arbres épars: 7) 187,877 quintaux; 8) 228,145 quintaux. — 9) Non compris les haricots ensemencés parmi d'autres cultures. — 10) La production est donnée en quintaux, et non pas en milliers de leva, comme c'est pour tous les autres années. — Outre la production indiquée obtenue des vergers et des jardins de mûriers, on a obtenu une production des arbres fruitiers et de mûriers épars: 12) 1,402,009 quintaux; 13) 471,396 quintaux; 14) 577 2 6 quintaux; 15) 338 076 quintaux; 17) 296 562 quintaux; 18) 214 915 quintaux; 19) 215,890 quintaux; 20) 331,133 quintaux; 22) 781,605 quintaux; 23) 356,698 quintaux; 24) 323,104 quintaux; 25) 332,618 quintaux; 27) 811,429 quintaux; 28) 394 326 quintaux; 29) 303,779 quintaux; 30) 359,282 quintaux. 32) La production a été calculée sur tous les arbres productifs dans les vergers et sur les arbres épars dans les champs, dans les vignes, dans les cours, etc. — 33) On n'indique pas de production, parce que pour la fève, les pois et les pois-chiches, la production est calculée en valeur. 34) La production a été calculée en valeur. 37) La production n'est pas indiquée, parce que pour la trèfle et l'esparzette elle est calculée en valeur.

4. Добив от хектар по култури и години —

| Земеделски години Années agricoles | Зърнени храни (зърно) — Céréales (grain) | | | | | | | | | | | Индустриални растения — | | | | | | |
|---|--|--------------------------|------------------|--------------------------|------------------|--------------------------|------------------|--------------------------|------------------|-------------------|--------------------|-------------------------|------------------|---|-------------------------|---------------------|---|--------------------|
| | пшеница froment | | ръж seigle | | смес météil | | ечемик orge | | овес — avoine | просо — millet | царевица — maïs | 1) ориз — riz | тютюн — tabac | захарно цвекло betteraves à sucre | слънчоглед tournesol | репица — navette | памук, засят отделно coton ensemencé séparément | |
| | ЗИМНА d'hiver | ПРОЛЕТНА de printemps | ЗИМНА d'hiver | ПРОЛЕТНА de printemps | ЗИМНА d'hiver | ПРОЛЕТНА de printemps | ЗИМЕН d'hiver | ПРОЛЕТЕН de printemps | | | | | | | | | семе graines | влакна filasses |
| 1896/97 | 895 | | 960 | | 964 | | 1 313 | | 898 | 1 684 | 1 991 | 959 | 737 | . | . | 544 | . | 107 |
| 1904/05 | 986 | 713 | 1 052 | 798 | 1 106 | 763 | 1 195 | 875 | 784 | 817 | 975 | 1 673 | 701 | 13 528 | — | 587 | . | 232 |
| 1909/10 | 1 059 | 978 | 1 043 | 660 | 1 054 | 892 | 1 325 | 928 | 792 | 994 | 1 178 | 1 418 | 812 | 21 132 | — | 1 200 | . | 288 |
| 1910/11 | 1 182 | 969 | 1 063 | 764 | 1 165 | 1 046 | 1 154 | 940 | 837 | 1 020 | 1 230 | 1 304 | 878 | 21 966 | — | 913 | . | 263 |
| 1911/12 | 1 047 | 909 | 1 032 | 685 | 1 116 | 795 | 1 205 | 858 | 718 | 914 | 1 125 | 1 283 | 654 | 18 566 | — | 895 | . | 184 |
| 1912/13 | 1 188 | 877 | 1 089 | 771 | 1 141 | 842 | 1 265 | 916 | 827 | 1 145 | 1 271 | 1 279 | 819 | 16 930 | — | 741 | . | 216 |
| 1913/14 | 619 | 613 | 802 | 597 | 838 | 627 | 901 | 739 | 671 | 1 061 | 1 288 | 1 441 | 771 | 12 856 | . | 479 | . | 106 |
| 1914/15 | 1 001 | 896 | 885 | 643 | 1 031 | 784 | 1 162 | 872 | 777 | 1 006 | 1 135 | 1 425 | 695 | 9 456 | . | 444 | . | 151 |
| 1915/16 | 840 | 727 | 759 | 565 | 854 | 583 | 1 005 | 741 | 647 | 765 | 839 | 1 071 | 822 | 8 140 | . | 513 | . | 119 |
| 1916/17 | 783 | 656 | 742 | 509 | 857 | 539 | 963 | 703 | 606 | 694 | 781 | 1 335 | 610 | 6 691 | . | 619 | . | 80 |
| 1917/18 | 646 | 565 | 565 | 558 | 712 | 546 | 627 | 576 | 383 | 197 | 363 | 922 | 645 | 3 050 | . | 216 | . | 73 |
| 1918/19 | 979 | 757 | 862 | 623 | 981 | 735 | 1 038 | 869 | 736 | 990 | 1 110 | 1 317 | 684 | 18 511 | . | 603 | . | 142 |
| 1919/20 | 930 | 724 | 867 | 626 | 911 | 642 | 952 | 805 | 730 | 797 | 932 | 1 176 | 759 | 8 971 | 644 | 499 | . | 139 |
| 1920/21 | 885 | 621 | 839 | 643 | 908 | 780 | 917 | 690 | 721 | 638 | 723 | 1 650 | 695 | 9 667 | 635 | 461 | . | 144 |
| 1921/22 | 957 | 737 | 900 | 623 | 995 | 723 | 1 057 | 847 | 756 | 815 | 733 | 1 686 | 783 | 14 724 | 720 | 403 | . | 120 |
| 1922/23 | 827 | 647 | 785 | 634 | 989 | 626 | 831 | 667 | 659 | 970 | 950 | 1 493 | 905 | 15 908 | 760 | 455 | . | 173 |
| 1923/24 | 668 | 603 | 659 | 608 | 643 | 585 | 732 | 672 | 607 | 791 | 1 032 | 1 284 | 977 | 15 582 | 779 | 463 | . | 126 |
| 1924/25 | 1 096 | 934 | 1 011 | 748 | 1 075 | 830 | 1 229 | 1 005 | 773 | 991 | 1 025 | 1 194 | 778 | 14 028 | 844 | 754 | . | 152 |
| 1925/26 | 944 | 666 | 988 | 736 | 1 134 | 773 | 1 126 | 896 | 753 | 965 | 1 131 | 1 348 | 862 | 15 390 | 759 | 784 | 442 | 165 |
| 1926/27 | 1 063 | 878 | 968 | 603 | 1 028 | 759 | 1 299 | 945 | 709 | 659 | 782 | 1 125 | 899 | 14 232 | 734 | 957 | 368 | 145 |
| 1927/28 | 1 180 | 794 | 1 067 | 623 | 1 167 | 706 | 1 452 | 1 017 | 739 | 801 | 795 | 1 437 | 712 | 11 320 | 745 | 862 | 338 | 131 |
| 1928/29 | 842 | 549 | 869 | 721 | 943 | 752 | 853 | 1 058 | 873 | 1 093 | 1 175 | 1 456 | 865 | 13 480 | 835 | 510 | 377 | 163 |
| 1929/30 | 1 288 | 681 | 1 235 | 690 | 1 189 | 779 | 1 618 | 1 276 | 792 | 978 | 1 134 | 1 583 | 840 | 17 137 | 852 | 981 | 361 | 149 |
| 1930/31 | 1 411 | 807 | 1 136 | 753 | 1 356 | 770 | 1 475 | 1 143 | 864 | 1 242 | 1 306 | 1 305 | 908 | 16 554 | 991 | 955 | 391 | 162 |
| 1931/32 | 1 038 | 854 | 1 066 | 699 | 1 208 | 803 | 1 319 | 1 125 | 863 | 1 028 | 1 191 | 1 349 | 855 | 14 803 | 852 | 791 | 401 | 162 |
| 1932/33 | 1 206 | 859 | 1 205 | 779 | 1 253 | 788 | 1 483 | 1 266 | 983 | 1 000 | 1 309 | 1 248 | 899 | 24 255 | 902 | 1 299 | 309 | 117 |
| 1933/34 | 857 | 488 | 825 | 722 | 1 052 | 717 | 854 | 684 | 580 | 839 | 1 153 | 1 491 | 947 | 11 370 | 749 | 532 | 474 | 198 |
| 1934/35 | 1 039 | 789 | 938 | 740 | 1 093 | 978 | 1 354 | 978 | 806 | 801 | 1 277 | 2 642 | 820 | 14 947 | 1 015 | 817 | 509 | 208 |
| 1935/36 | 1 380 | 850 | 1 070 | 810 | 1 360 | 880 | 1 550 | 1 240 | 1 120 | 980 | 1 300 | 2 640 | 980 | 14 700 | 970 | 710 | 470 | 200 |
| 1936/37 | 1 350 | | 1 130 | | 1 320 | | 1 510 | | 930 | 640 | 1 260 | 2 751 | 910 | 19 950 | 910 | 804 | 441 | 223 |
| 1937/38 | 1 540 | | 1 000 | | 1 260 | | 1 580 | | 620 | 260 | 760 | 2 465 | 830 | 10 970 | 620 | 950 | 285 | 126 |
| 1938/39 | 1 372 | | 1 133 | | 1 290 | | 1 646 | | 1 019 | 1 048 | 1 386 | 3 498 | 956 | 17 743 | 996 | 615 | 505 | 228 |
| 1939/40 | 900 | | 935 | | 1 026 | | 1 146 | | 877 | 1 035 | 1 297 | 2 888 | 835 | 16 722 | 990 | 431 | 520 | 227 |
| 1940/41 | 900 | | 757 | | 791 | | 1 013 | | 860 | 567 | 1 146 | 2 532 | 748 | 17 184 | 784 | 482 | 294 | 117 |
| 1941/42 | 618 | | 514 | | 698 | | 657 | | 619 | 292 | 591 | 3 045 | 864 | 9 361 | 542 | 262 | 256 | 110 |
| 1942/43 | 1 112 | | 875 | | 966 | | 1 165 | | 903 | 471 | 666 | 2 335 | 701 | 12 158 | 507 | 517 | 205 | 84 |
| 1943/44 | 1 168 | | 902 | | 874 | | 869 | | 621 | 621 | 1 006 | 2 376 | 729 | 13 779 | 623 | 494 | 298 | 116 |
| 1944/45 | 773 | | 565 | | 662 | | 581 | | 345 | 168 | 320 | 1 104 | 499 | 4 123 | 234 | 283 | 122 | 46 |

1) До 1933/34 година добивът е изчислен в чист ориз, а от 1933/35 година в арпа. — 2) От 1920/21 земеделска година до 1937/38 включително добивът е изчислен в килограми. — 3) 4) 5) Гледайте бележките 2) 3) и 4) на стр. 164. — 6) Добивът е изчислен върху площта, косена само за сено. — 7) Данните за добивът не могат да се дадат, тъй като те са събрани по отделно за люцерна, суданка, детелина и еспаргета. — 8) При изчислението на добивът не е взето под внимание производството от пръснатите единични дървета. — 9) Данни за добивът не могат да се дадат, понеже сведенията са събрани отделно за дини и пъпеши и отделно за тикви. — 10) Данни за добива не може да се дадат, понеже сведенията за всичките зеленчуци са събрани общо. 11) Добивът не може да се покаже, понеже е събран от дърво, а не от декар, както е през останалите години.

Rendement d'un hectare, par cultures et par années

| Plantes industrielles | | | | Фасул, зсяят отделно Haricots ensencés séparément | Картофи — Pommes de terre | Дини, пъпеши и тикви Melons, melons d'eau et courges | Зеленчуци — Légumes | | | | | Фуражни растения Plantes fourragères | | | | Лозя Vignes | | Овощни градини Vergers | | | Рози (цвет) — Roses (fleurs) | Черничев градини (листи) Jardins de mûriers (feuillage) |
|-----------------------|--------------------|-----------------|--------------------|--|---------------------------|---|---------------------|--------------|-----------------|------------------|---|---|---|---|--------------------|-----------------------------|-------------|---------------------------|-------------------|------------------|------------------------------|--|
| КОНОП chanvre | | лен lin | | | | | зеле — choux | лук — oignon | пипер — piments | домати — tomates | други зеленчуци ²⁾ autres légumes | сено — foin | | | ливаци prairies | грозде от raisins | | сливи — pruniers | ябълки — pommiers | круши — poiriers | | |
| семе graines | влакна filasses | семе graines | влакна filasses | | | | | | | | | фий, бурчак, уров vesces et orobe | люцерна, суданка, детелина и еспер- зета — luzerne, her- bes de soudan, trèfle et esparcettes | обикновени (неприсадени на американска пръчка) voir a) | | американски лозя voir b) | | | | | | |
| kilogrammes | | | | | | лева leva | кгр. — kgr. | | | | | лева leva | кгр. — kgr. | | | | кгр. — kgr. | | | | | |
| 476 | 244 | 160 | 48 | 3) | 13158 | 247 | 21 337 | 8 146 | . | . | 681 | 4) | 1 665 | 3 026 | 1 459 | . | 8 045 | . | 5) | 2 122 | 2 595 | |
| 337 | 347 | 374 | 484 | 679 | 3 732 | 197 | 13 345 | 6 596 | . | . | 561 | 2 078 | 4 347 | 2 318 | 3 235 | 3 742 | 7 785 | 5 944 | . | 1 904 | 5 572 | |
| 392 | 351 | 574 | 932 | 823 | 4 109 | 190 | 16 398 | 6 885 | . | . | 841 | 2 623 | 5 334 | 2 747 | 1 942 | 2 750 | 7 740 | 4 748 | . | 1 431 | 4 704 | |
| 381 | 353 | 604 | 820 | 762 | 4 389 | 252 | 15 586 | 6 957 | . | . | 893 | 2 456 | 4 603 | 2 453 | 1 683 | 2 295 | 2 453 | 6 646 | . | 1 284 | 6 228 | |
| 381 | 358 | 441 | 389 | 804 | 3 932 | 293 | 12 999 | 6 962 | . | . | 869 | 1 740 | 4 544 | 2 161 | 2 331 | 3 399 | 1 940 | 953 | . | 1 184 | 4 523 | |
| 445 | 381 | 546 | 514 | 676 | 4 044 | 324 | 11 973 | 6 827 | . | . | 894 | 1 616 | 4 524 | 2 591 | 2 150 | 3 786 | 6 165 | 2 485 | . | 1 416 | 5 314 | |
| 435 | 352 | 367 | 376 | 740 | 3 765 | 435 | 13 183 | 6 343 | . | . | 912 | 1 497 | 5 274 | 2 416 | 1 141 | 417 | 5 893 | 2 894 | . | 1 574 | 5 876 | |
| 435 | 362 | 276 | 200 | 721 | 4 016 | 478 | 18 868 | 7 387 | 6 644 | 11 548 | 687 | 1 642 | 4 732 | 2 603 | 1 510 | 931 | 2 652 | 1 634 | 2 492 | 1 547 | 5 609 | |
| 415 | 360 | 385 | 206 | 347 | 3 414 | 815 | 16 995 | 5 971 | 6 128 | 8 605 | 1 552 | 1 447 | 4 197 | 2 205 | 1 805 | 1 445 | 3 944 | 2 710 | 2 156 | 1 321 | 5 556 | |
| 331 | 270 | 267 | 210 | 429 | 2 450 | 1 398 | 14 017 | 7 042 | 4 521 | 7 407 | 2 061 | 1 267 | 3 848 | 2 024 | 2 441 | 1 778 | 4 323 | 2 397 | 1 555 | 1 355 | 3 996 | |
| 163 | 189 | 242 | 111 | 209 | 1 828 | 1 614 | 11 262 | 4 352 | 3 485 | 7 469 | 3 005 | 621 | 1 766 | 583 | 2 530 | 2 253 | 3 957 | 1 940 | 1 825 | 1 017 | 5 432 | |
| 442 | 330 | 301 | 262 | 469 | 3 453 | 4 108 | 12 587 | 6 771 | 5 172 | 9 420 | 5 689 | 1 808 | 4 880 | 2 607 | 2 854 | 3 366 | 4 780 | 2 565 | 2 413 | 771 | 4 441 | |
| 402 | 351 | 316 | 303 | 669 | 3 247 | 3 976 | 15 139 | 5 037 | 4 567 | 7 690 | 6 115 | 1 431 | 3 930 | 2 162 | 1 682 | 2 062 | 4 485 | 4 867 | 2 270 | 889 | 7 057 | |
| 383 | 350 | 275 | 298 | 573 | 3 538 | 4 437 | 14 467 | 5 970 | 4 547 | 8 431 | 4 656 | 1 417 | 3 728 | 1 781 | 2 244 | 4 039 | 5 004 | 1 890 | 1 248 | 897 | 4 827 | |
| 283 | 298 | 288 | 318 | 599 | 3 145 | 5 997 | 15 159 | 5 977 | 4 378 | 8 564 | 4 745 | 1 618 | 3 771 | 1 723 | 2 611 | 4 316 | 2 776 | 2 515 | 2 433 | 1 228 | 4 376 | |
| 320 | 360 | 325 | 324 | 750 | 3 779 | 6 653 | 17 119 | 5 651 | 4 576 | 8 297 | 4 438 | 1 485 | 4 139 | 1 974 | 2 981 | 3 954 | 5 678 | 5 834 | 4 546 | 1 168 | 4 062 | |
| 322 | 341 | 360 | 319 | 725 | 3 819 | 7 461 | 15 445 | 5 855 | 4 493 | 8 882 | 5 250 | 1 471 | 5 306 | 2 077 | 3 136 | 4 390 | 2 147 | 2 767 | 2 944 | 1 272 | 5 187 | |
| 320 | 372 | 386 | 402 | 592 | 3 777 | 7 493 | 19 293 | 7 152 | 4 854 | 8 268 | 4 468 | 1 821 | 5 634 | 2 327 | 3 193 | 4 57 | 5 930 | 5 021 | 6 228 | 1 076 | 6 064 | |
| 336 | 361 | 291 | 347 | 586 | 4 659 | 5 714 | 19 454 | 7 002 | 4 526 | 10 785 | 6 548 | 1 044 | 5 753 | 2 467 | 3 895 | 5 450 | 2 489 | 4 282 | 2 723 | 1 387 | 6 487 | |
| 261 | 312 | 255 | 194 | 367 | 3 285 | 6 135 | 18 831 | 5 749 | 5 692 | 10 420 | 5 219 | 1 379 | 5 193 | 2 013 | 3 560 | 4 940 | 4 393 | 10 934 | 4 300 | 1 847 | 6 300 | |
| 239 | 312 | 359 | 257 | 291 | 1 910 | 5 985 | 19 058 | 7 293 | 6 167 | 10 586 | 5 502 | 1 670 | 5 307 | 2 417 | 4 015 | 4 750 | 2 363 | 1 619 | 3 958 | 1 011 | 5 847 | |
| 294 | 382 | 414 | 223 | 700 | 4 196 | 7 735 | 22 644 | 8 977 | 6 163 | 12 860 | 6 303 | 1 687 | 5 272 | 2 417 | 3 443 | 3 987 | 1 121 | 6 550 | 4 167 | 1 303 | 5 471 | |
| 289 | 410 | 402 | 364 | 692 | 5 080 | 4 958 | 19 869 | 8 533 | 6 456 | 12 120 | 5 982 | 2 083 | 5 278 | 2 655 | 2 626 | 3 914 | 4 473 | 5 569 | 4 244 | 1 153 | 5 361 | |
| 313 | 392 | 638 | 211 | 765 | 4 789 | 5 359 | 19 894 | 8 059 | 6 387 | 11 355 | 6 514 | 1 957 | 5 717 | 2 618 | 4 064 | 4 715 | 2 766 | 4 312 | 4 113 | 1 161 | 6 340 | |
| 278 | 370 | 463 | 211 | 745 | 4 974 | 4 744 | 20 480 | 9 047 | 6 010 | 11 568 | 6 657 | 1 967 | 5 553 | 2 370 | 4 241 | 4 746 | 5 477 | 6 582 | 3 125 | 1 243 | 6 958 | |
| 323 | 404 | 429 | 225 | 817 | 5 687 | 4 202 | 24 761 | 9 465 | 7 426 | 12 950 | 6 173 | 2 398 | 6 455 | 2 636 | 4 223 | 5 045 | 2 324 | 4 043 | 3 354 | 1 612 | 8 434 | |
| 350 | 480 | 321 | 281 | 602 | 5 889 | 4 276 | 15 925 | 7 578 | 7 472 | 12 495 | 7 286 | 976 | 5 206 | 1 794 | 4 564 | 4 993 | 4 110 | 5 879 | 5 150 | 1 111 | 5 761 | |
| 304 | 456 | 562 | 146 | 735 | 7 337 | 6 370 | 22 921 | 8 821 | 7 868 | 15 779 | 7 359 | 2 498 | 5 311 | 2 497 | 4 908 | 5 919 | 5 466 | 5 871 | 5 207 | 1 771 | 4 970 | |
| 380 | 520 | 640 | 390 | 850 | 6 870 | 5 770 | 25 880 | 9 050 | 10 260 | 19 520 | 8 280 | 3 420 | 7) | 2 750 | 3 050 | 3 170 | 5) 070 | 8) 570 | 4 250 | 1 110 | 8) 414 | |
| 309 | 563 | 444 | 248 | 580 | 6 670 | 6 000 | 38 340 | 11 260 | 15 200 | 30 620 | 8 840 | . | . | 2 910 | . | . | . | . | . | . | 9 460 | |
| 221 | 410 | 249 | 220 | 70 | 3 180 | 5 300 | 29 750 | 7 640 | 15 070 | 30 510 | 8 890 | . | . | 2 230 | . | . | . | . | . | . | 5 460 | |
| 474 | 630 | 493 | 348 | 681 | 7 759 | 9) | 28 574 | 11 249 | 11 882 | 20 849 | 12 942 | 6) 3 082 | 7) | 2 798 | 4 782 | 5 356 | 8) 5 855 | 9) 8 007 | 6) 952 | 1 916 | 8) 6 660 | |
| 333 | 633 | 481 | 405 | 909 | 6 890 | 9) | 26 000 | 9 657 | 10 264 | 19 335 | 13 840 | 6) 3 260 | 7) | 2 745 | 1 801 | 1 605 | 9) 393 | 8) 1 511 | 6) 1 407 | 1 124 | 8) 4 235 | |
| 310 | 631 | 505 | 562 | 1 094 | 7 374 | 9) | 25 393 | 9 352 | 9 425 | 15 957 | 14 194 | 6) 3 197 | 7) | 2 539 | 2 047 | 2 418 | 8) 2 540 | 9) 5 206 | 6) 2 925 | 677 | 8) 3 504 | |
| 257 | 575 | 341 | 281 | 664 | 4 939 | 9) | 21 713 | 7 549 | 11 815 | 17 157 | 17 865 | 6) 1 982 | 7) | 1 912 | 3 834 | 4 324 | 8) 4 663 | 9) 6 136 | 6) 3 139 | 572 | 8) 3 536 | |
| 258 | 412 | 570 | 566 | 980 | 5 584 | 9) | 22 099 | 9 530 | 9 854 | 16 686 | 26 388 | 6) 2 732 | 7) | 1 761 | 4 218 | 4 866 | 11) | 11) | 11) | 1 355 | 11) | |
| 339 | 452 | 399 | 546 | 867 | 4 859 | 10) 6 690 | 10) 6690 | 10) 867 | 10) 4 859 | 10) 106690 | 10) 867 | 10) 2 122 | 7) | 1 926 | 4 098 | 4 284 | 11) | 11) | 11) | 1 078 | 5 923 | |
| 164 | 225 | 340 | 367 | 340 | 1 470 | 23 493 | 10) | 10) | 10) | 10) | 10) 763 | 7) | 708 | 4 047 | 4 479 | 11) | 11) | 11) | 661 | 3 627 | | |

a) De vignes ordinaires (non greffées sur pied américain). b) De vignes greffées sur pied américain.
 1) Jusqu'en 1933/34, le rendement est calculé en riz pur, et depuis 1935/36 en paddy. — 2) Depuis 1920/21 jusqu'en 1937/38 inclus le rendement a été calculé en kilogrammes. 3) 4) 5) Voir notes 2), 3) et 4) à la page 165. — 6) Le rendement est calculé sur la superficie qui n'a été fauchée que pour le foin. — 7) Les renseignements sur le rendement ne peuvent être fournis, étant donné qu'on a recueilli des renseignements séparément sur la luzerne, l'herbe de Soudan, la trèfle et l'esparcette. — 8) Lors du calcul du rendement on n'a pas pris en considération la production des arbres éparés. — 9) Les données sur le rendement ne peuvent être fournies, parce que les renseignements ont été recueillis séparément pour les melons d'eau et séparément pour les courges. — 10) On ne peut pas fournir de données sur le rendement, vu que les renseignements sur tous les légumes sont recueillis ensemble. 11) Le rendement ne peut être indiqué, parce qu'il a été obtenu d'un arbre et non pas d'un décare, comme c'est pour les autres années.

5. Посеви, ливади и трайни насаждения — засята
Ensemencements, prairies et cultures arborescentes — terres

| Култури | Засята и засадена земя — Terres ensemencées et plantées | | | | | |
|--|---|--------------------|--------------------|--------------------|--------------------|--------------------|
| | 1941—45 средно годишно moyenne annuelle | 1940/41 | 1941/42 | 1942/43 | 1943/44 | 1944/45 |
| | хектари — hectares | | | | | |
| | Зърнени храни — | | | | | |
| Пшеница | 1 322 439 | 1 361 749 | 1 265 994 | 1 347 427 | 1 353 932 | 1 283 095 |
| Ръж | 167 517 | 182 353 | 164 808 | 169 095 | 170 543 | 150 785 |
| Смес | 54 073 | 59 143 | 51 129 | 53 915 | 53 918 | 52 260 |
| Ечемик | 205 150 | 231 077 | 218 345 | 212 365 | 194 854 | 169 107 |
| Овес | 163 745 | 173 949 | 186 221 | 167 494 | 146 510 | 144 550 |
| Лимец | 12 913 | 9 444 | 11 897 | 13 621 | 15 833 | 13 768 |
| Просо | 15 168 | 17 438 | 32 935 | 13 389 | 6 117 | 5 963 |
| Царевица | 788 410 | 804 705 | 867 034 | 788 937 | 753 277 | 728 047 |
| Ориз — арпа | 11 308 | 11 692 | 15 389 | 12 143 | 7 567 | 9 748 |
| Всичко | 2 740 723 | 2 851 550 | 2 813 802 | 2 778 386 | 2 702 551 | 2 557 323 |
| | Индустриални растения — | | | | | |
| Тютюн | 48 995 | 52 481 | 48 249 | 54 156 | 44 442 | 45 646 |
| Захарно цвекло | 25 222 | 19 627 | 23 392 | 28 768 | 23 766 | 30 555 |
| Захарна мела | | 3 132 | 3 989 | 6 541 | 1) | 1) |
| Слънчоглед | 159 252 | 198 296 | 167 406 | 152 549 | 138 893 | 139 116 |
| Репица | 3 033 | 2 859 | 4 033 | 3 840 | 2 992 | 1 441 |
| Мак { афион ²⁾ } { семе } | 206 | 370 | 216 | 179 | 154 | 109 |
| Сусам | 3 296 | 7 543 | 4 038 | 2 394 | 1 216 | 1 288 |
| Анасон | 1 033 | 2 180 | 963 | 1 020 | 619 | 382 |
| Мента | | 684 | 704 | 454 | 1) | 1) |
| Фастъци | 1 214 | 1 355 | 1 118 | 1 639 | 923 | 1 038 |
| Соя | 28 100 | 59 918 | 44 808 | 22 779 | 6 224 | 6 771 |
| Рицин | 1 774 | 5 791 | 928 | 1 089 | 740 | 322 |
| Памук { отделно } { семе } { влакна } | 22 943 | 29 254 | 21 711 | 19 623 | 19 612 | 24 519 |
| { между др. култури } { семе } { влакна } | | 253 | 257 | 227 | | |
| Коноп { семе } { влакна } | 8 622 | 9 567 | 10 381 | 8 571 | 6 866 | 7 722 |
| Лен { семе } { влакна } | 6 131 1 542 | 817 1 952 | 5 247 2 058 | 10 047 1 420 | 9 988 1 580 | 4 556 697 |
| { семе и влакна } { семе } { влакна } | 216 | 118 | 771 | 175 | 16 | 1 |
| Други индустриални растения ⁴⁾ | 7 437 | 2 061 | 2 328 | 4 768 | 8 108 | 4 418 |
| Всичко⁵⁾ | 319 016 | 398 005 | 342 340 | 320 012 | 256 139 | 268 581 |
| | Варива⁶⁾ — | | | | | |
| Фасул { отделно } { между др. култури } | 150 203 198 533 | 121 126 220 363 | 153 805 219 442 | 156 195 196 084 | 166 094 181 178 | 153 821 175 599 |
| Леща | 11 885 | 8 234 | 7 864 | 11 745 | 15 791 | 15 793 |
| Бакла | | 379 | 304 | 424 | | |
| Грах | 17 039 | 1 355 | 1 721 | 4 248 | 28 244 | 23 246 |
| Нахут | | 4 661 | 4 212 | 16 399 | | |
| Всичко⁷⁾ | 179 132 | 135 755 | 167 906 | 189 011 | 210 129 | 192 860 |

1) Сведенията са събрани заедно с други индустриални. 2) Добивът от хектар и производството са изчислени само върху площта, от която е добит афиона. 3) Площта, от която е изчислен добивът от хектар не може да се даде поотделно, тъй като от една и съща засята площ с лен, е добито едновременно семе и влакно. 4) Поради различните култури, които влияят тук, производството е изчислено в лева. 5) Без площта на памука, засят между други култури, който за 1943/44 и 1944/45 земеделски години дори не е наблюдаван. 6) Без площта на фасула, засят между други култури. 7) За 1943/44 и 1944/45 земеделски години, сведенията за бакла, грах и нахут са събирани общо.

и засадена земя и производство по култури
ensemencées et plantées et production par culture

| Произведено количество — Quantité produite | | | | | | Cultures |
|---|---------|---------|---------|---------|---------|----------|
| Общо — Total | | | | | | |
| 1941—45 средно годишно moyenne annuelle | 1940/41 | 1941/42 | 1942/43 | 1943/44 | 1944/45 | |

100 килограми — quintaux

Céréales

| | | | | | | |
|------------|------------|------------|------------|------------|------------|-------------|
| 12 156 526 | 12 249 154 | 7 824 270 | 14 981 604 | 15 809 612 | 9 917 990 | Froment |
| 1 219 184 | 1 379 995 | 847 298 | 1 478 879 | 1 537 738 | 852 009 | Seigle |
| 432 471 | 467 712 | 356 742 | 520 653 | 471 180 | 346 070 | Méteil |
| 1 785 017 | 2 340 077 | 1 434 222 | 2 475 357 | 1 692 412 | 983 016 | Orge |
| 1 113 758 | 1 495 175 | 1 152 605 | 1 511 940 | 910 125 | 498 944 | Avoine |
| 70 505 | 63 994 | 44 819 | 96 116 | 95 902 | 50 700 | Epeautre |
| 61 198 | 98 828 | 96 065 | 63 076 | 38 004 | 10 017 | Millet |
| 5 903 412 | 9 228 170 | 5 124 544 | 5 256 041 | 7 575 072 | 2 333 234 | Mais |
| 267 141 | 296 067 | 468 671 | 283 560 | 179 786 | 107 620 | paddy — Riz |
| 23 009 213 | 27 619 172 | 17 349 236 | 26 667 226 | 28 310 831 | 15 099 600 | Total |

Plantes industrielles

| | | | | | | |
|---------------------|-------------------|---------------------|-------------------|------------------|--------------------|--|
| 348 151 | 392 614 | 416 819 | 379 491 | 324 135 | 227 697 | Tabac |
| 2 718 903 | 3 372 685 | 2 189 700 | 3 497 523 | 3 274 878 | 1 259 729 | Betteraves à sucre |
| | 293 052 | 238 827 | 424 488 | | | Sogho à sucre |
| 885 713 | 1 555 493 | 907 588 | 773 735 | 865 973 | 325 775 | Tournesol |
| 12 608 | 13 784 | 10 554 | 19 848 | 14 772 | 4 080 | Navette |
| 8 | 20 | 6 | 6 | 6 | 3 | opium ²⁾ } Pavot |
| 517 | 1 153 | 529 | 459 | 333 | 112 | graine } Pavot |
| 5 371 | 12 709 | 6 078 | 4 508 | 2 155 | 1 404 | Sésame |
| 3 807 | 8 560 | 3 045 | 3 086 | 4 035 | 312 | Anis |
| | 30 361 | 31 398 | 17 865 | | | Menthe |
| 7 280 | 10 103 | 7 219 | 8 702 | 5 428 | 4 946 | Arachides |
| 209 412 | 680 119 | 184 212 | 126 069 | 41 623 | 15 038 | Soya |
| 18 713 | 75 171 | 6 854 | 6 273 | 4 706 | 562 | Ricin |
| 54 015 | 86 105 | 55 508 | 40 189 | 58 442 | 29 829 | graines } séparément } Coton |
| 21 705 | 34 092 | 23 785 | 16 498 | 22 785 | 11 370 | filasses } séparément } Coton |
| | 425 | 397 | 285 | | | graines } parmi d'autres } Coton |
| | 134 | 169 | 111 | | | filasses } parmi d'autres } Coton |
| 22 873 | 29 650 | 26 631 | 22 151 | 23 274 | 12 661 | graines } Chanvre |
| 40 774 | 60 405 | 59 718 | 35 319 | 31 050 | 17 366 | filasses } Chanvre |
| 26 932 | 4 129 | 17 888 | 57 297 | 39 838 | 15 510 | graines } Lin |
| 7 197 | 10 972 | 5 789 | 8 042 | 8 623 | 2 557 | filasses } Lin |
| ³⁾ 505 | ³⁾ 328 | ³⁾ 1 846 | ³⁾ 331 | ³⁾ 24 | ³⁾ 0 32 | graines } graines et filasses } Lin |
| ³⁾ 1 031 | ³⁾ 675 | ³⁾ 4 025 | ³⁾ 432 | ³⁾ 23 | ³⁾ 1 | filasses } graines et filasses } Lin |
| | | | | | | Autres plantes industrielles ⁴⁾ |
| | | | | | | Total ⁵⁾ |

Grains potagers ⁶⁾

| | | | | | | |
|-----------|-----------|-----------|-----------|-----------|---------|------------------------------------|
| 1 167 980 | 1 325 491 | 1 020 675 | 1 531 089 | 1 439 552 | 523 090 | separément } Haricots |
| 419 314 | 531 469 | 576 576 | 463 783 | 388 598 | 136 145 | parmi d'autres cultures } Haricots |
| 51 851 | 42 319 | 31 313 | 67 228 | 84 118 | 34 277 | Lentilles |
| | 3 040 | 1 399 | 2 682 | | | Fève |
| | 10 129 | 8 942 | 47 657 | | | Pois |
| | 15 062 | 20 111 | 144 356 | | | Pois-chiches |
| | | | | | | Total ⁷⁾ |

¹⁾ Les renseignements ont été recueillis ensemble avec ceux relatifs à d'autres plantes industrielles. ²⁾ Le rendement par hectare et la production ne sont calculés que sur les superficies dont on a obtenu l'opium. ³⁾ On ne peut pas donner séparément la superficie sur laquelle a été calculé le rendement par hectare, vu qu'il y a des superficies ensemencées en lin dont on a obtenu en même temps des graines et des filasses. ⁴⁾ A ce use des différentes cultures qui entrent ici, la production a été calculée en leva. ⁵⁾ Non compris la superficie du coton ensemencé parmi d'autres cultures, lequel pour 1943/44 et 1944/45 n'a pas été observé. ⁶⁾ Non compris la superficie des haricots ensemencés parmi d'autres cultures. ⁷⁾ Pour 1943/44 et 1944/45 les renseignements sur la fève, les pois et les pois-chiches ont été recueillis ensemble.

5. Посеви, ливади и трайни насаждения — засята
Ensemencements, prairies et cultures arborescentes — terres

| Култури | Произведено количество — Quantité produite | | | | | | Стойност на производството — | | |
|--|--|---------|---------|---------|---------|---------------|---|-------------------|------------------|
| | средно на хектар — moyenne par hectare | | | | | | 1941—45 средно годишно moyenne annuelle | 1940/41 | 1941/42 |
| | 1941—45 ср. годишно m. annuelle | 1940/41 | 1941/42 | 1942/43 | 1943/44 | 1944/45 | | | |
| килограми — kilogrammes | | | | | | хиляди лева — | | | |
| Зърнени храни — | | | | | | | | | |
| Пшеница | 919 | 900 | 618 | 1 112 | 1 168 | 773 | 12 597 157 | 6 816 659 | 4 890 169 |
| Ръж | 728 | 757 | 514 | 875 | 902 | 565 | 1 059 517 | 645 636 | 449 068 |
| Смес | 800 | 791 | 698 | 966 | 874 | 662 | 411 227 | 244 238 | 206 197 |
| Ечемик | 870 | 1 013 | 657 | 1 166 | 869 | 581 | 1 208 260 | 912 361 | 623 887 |
| Овес | 680 | 860 | 619 | 903 | 621 | 345 | 774 832 | 612 097 | 484 094 |
| Лимец | 546 | 678 | 377 | 706 | 612 | 368 | 51 262 | 26 051 | 18 824 |
| Просо | 403 | 567 | 292 | 471 | 621 | 168 | 42 326 | 57 045 | 50 914 |
| Царевица | 749 | 1 147 | 591 | 666 | 1 005 | 320 | 3 971 494 | 3 647 217 | 2 290 671 |
| Ориз — арпа | 2 362 | 2 532 | 3 046 | 2 335 | 2 376 | 1 104 | 432 288 | 269 353 | 398 370 |
| Всичко | | | | | | | 20 548 363 | 13 230 657 | 9 412 194 |
| Индустриални растения — | | | | | | | | | |
| Тютюн ¹⁾ | 711 | 748 | 864 | 701 | 729 | 499 | 4 513 777 | 2 168 370 | 3 640 529 |
| Захарно цвекло ²⁾ | 10 780 | 17 184 | 9 361 | 12 158 | 13 779 | 4 123 | 538 403 | 245 799 | 201 485 |
| Захарна метла ³⁾ | | 9 358 | 5 987 | 6 490 | | | | 29 322 | 23 053 |
| Слънчоглед | 556 | 784 | 542 | 507 | 623 | 234 | 855 740 | 723 820 | 562 705 |
| Репица | 416 | 482 | 262 | 517 | 494 | 283 | 12 718 | 7 236 | 6 543 |
| Мак { афион ⁴⁾ | 6 | 6 | 6 | 6 | 6 | 6 | 2 044 | 1 241 | 1 008 |
| { семе | 252 | 311 | 245 | 257 | 216 | 103 | 1 121 | 2 564 | 794 |
| Сусам | 163 | 168 | 151 | 183 | 177 | 109 | 20 417 | 51 883 | 15 195 |
| Анасон | 369 | 393 | 316 | 302 | 652 | 82 | 16 172 | 34 579 | 9 495 |
| Мента ³⁾ | | 4 440 | 4 457 | 3 932 | | | | 20 929 | 20 556 |
| Фастъци | 599 | 746 | 646 | 531 | 588 | 477 | 52 485 | 24 972 | 38 763 |
| Соя | 745 | 1 135 | 411 | 553 | 669 | 222 | 158 821 | 440 869 | 119 738 |
| Рицин | 1 055 | 1 298 | 738 | 576 | 636 | 174 | 12 957 | 44 676 | 4 025 |
| Памук { отделно { семе | 235 | 294 | 256 | 205 | 298 | 122 | 40 878 | 24 705 | 20 538 |
| { влакна | 95 | 117 | 110 | 84 | 116 | 46 | 301 925 | 158 256 | 161 738 |
| { между др. култури { семе | | | | | | | | 126 | 147 |
| { влакна | | | | | | | | 678 | 1 149 |
| Коноп { семе | 265 | 310 | 257 | 258 | 339 | 164 | 67 413 | 56 144 | 69 241 |
| { влакна | 473 | 631 | 575 | 412 | 452 | 225 | 251 590 | 206 112 | 203 041 |
| Лен { семе | 439 | 505 | 341 | 570 | 399 | 340 | | | |
| { влакна | 467 | 562 | 281 | 566 | 546 | 367 | | | |
| { семе и влакна { семе | 234 | 279 | 239 | 189 | 154 | 32 | 87 385 | 10 070 | 49 335 |
| { влакна | 477 | 574 | 522 | 247 | 148 | 98 | 97 745 | 58 651 | 54 959 |
| Други индустриални растения | | | | | | | 161 056 | 28 195 | 34 434 |
| Всичко | | | | | | | 7 192 647 | 4 339 197 | 5 238 471 |
| Варива ⁶⁾ — | | | | | | | | | |
| Фасул { отделно | 778 | 1 094 | 664 | 980 | 867 | 340 | 1 303 864 | 1 615 750 | 1 517 388 |
| { между др. култури | | | | | | | 467 954 | | |
| Леща | 436 | 514 | 398 | 572 | 533 | 217 | 85 511 | 39 819 | 50 101 |
| Бакла | | 803 | 459 | 632 | | | | 3 299 | 1 119 |
| Грах | | 748 | 520 | 1 122 | | | 279 191 | 10 109 | 22 355 |
| Нахут | | 323 | 477 | 880 | | | | 31 633 | 60 333 |
| Всичко | | | | | | | 2 136 520 | 1 700 610 | 1 651 296 |

*) Цени, по които продават произ. водителите.

Бележка. Поради общо събиране на сведенията за площта на носени и носени орници и поради несъбиране сведения за площите на памука и ягодите, засяти между едногодишни растения през 1943/44 и 1944/45 земеделски години, в петилетното, отнесените сборове при стойността на производството на индустриални и фуражни растения и ягоди несъответствуват на изчислената средна.

¹⁾ Остойността на тютюна за 1940/41 земеделска година е извършено по средни цени за околия събрани от общините, намалени с 0% на преобладаващото шкарто; за 1941/42, 1942/43, 1943/44 и 1944/45 земеделски години, остойността е извършено по средни цени взети от Б. З. К. банка. ²⁾ За околните в районите на захарните фабрики, остойността на захарното цвекло е извършено с оглед на натуралните и други добавки, дадени на производителите от захарните фабрики. За останалите околии остойността е извършено по цени събрани от общините. За 1944/45 год. остойността на производството от захарното цвекло общо за страната е извършено по цени взети само от захарните фабрики. ³⁾ Гледай бележка на стр. 169. ⁴⁾ Добрият от хектар и производството са изчислени само върху площта, от която е добит афиона. ⁵⁾ Поради различните култури, които влизат във, производството е изчислено в лева. ⁶⁾ За 1943/44 и 1944/45 години сведенията за бакла, грах и нахут са събрани общо.

и засадена земя и производство по култури
ensemencées et plantées et production par cultures

(Suite)

| Valeur de la production | | | Средна цена на 100 кгр. *) — Prix moyen par quintal*) | | | | | | Cultures |
|-------------------------|---------|---------|---|---------|---------|---------|---------|---------|----------|
| 1942/43 | 1943/44 | 1944/45 | 1941—45 средно годишно moenne annuelle | 1940/41 | 1941/42 | 1942/43 | 1943/44 | 1944/45 | |

milliers de leva

лева — leva

Céréales

| | | | | | | | | | |
|------------|------------|------------|-------|-----|-----|-----|-------|-------|-------------|
| 12 284 915 | 22 133 458 | 16 860 583 | 1 036 | 557 | 625 | 820 | 1 400 | 1 700 | Froment |
| 1 079 582 | 1 845 285 | 1 278 014 | 859 | 468 | 530 | 730 | 1 200 | 1 500 | Seigle |
| 403 506 | 648 484 | 553 712 | 951 | 522 | 578 | 775 | 1 376 | 1 600 | Méteil |
| 1 534 721 | 1 692 412 | 1 277 921 | 677 | 390 | 435 | 620 | 1 000 | 1 300 | Orge |
| 937 403 | 1 092 150 | 748 416 | 696 | 409 | 420 | 620 | 1 200 | 1 500 | Avoine |
| 59 443 | 101 292 | 50 700 | 727 | 407 | 420 | 618 | 1 045 | 1 000 | Epeautre |
| 46 046 | 45 605 | 12 020 | 692 | 577 | 530 | 730 | 1 200 | 1 200 | Millet |
| 3 311 305 | 7 575 072 | 3 033 204 | 673 | 395 | 447 | 630 | 1 000 | 1 300 | Maïs |
| 255 204 | 377 551 | 860 960 | 1 618 | 910 | 850 | 900 | 2 100 | 8 000 | paddy — Riz |
| 19 912 125 | 35 511 309 | 24 675 530 | . | . | . | . | . | . | Total |

Plantes industrielles

| | | | | | | | | | |
|-----------|------------|-----------|---------|--------|---------|---------|---------|---------|----------------------------------|
| 4 065 765 | 6 728 266 | 5 965 953 | 12 965 | 5 523 | 8 734 | 10 714 | 20 758 | 26 201 | Tabac ¹⁾ |
| 538 376 | 1 139 478 | 566 878 | 198 | 73 | 92 | 154 | 348 | 450 | Betteraves à sucre ²⁾ |
| 91 428 | . | . | . | 100 | 97 | 215 | . | . | Sorgho à sucre ³⁾ |
| 618 988 | 1 558 751 | 814 438 | 966 | 465 | 620 | 800 | 1 800 | 2 500 | Tournesol |
| 15 879 | 26 590 | 7 345 | 1 009 | 525 | 620 | 800 | 1 800 | 1 800 | Navette |
| 1 774 | 4 351 | 1 848 | 246 611 | 61 798 | 162 511 | 290 096 | 703 424 | 646 000 | opium ⁴⁾ } Pavot |
| 691 | 1 166 | 392 | 2 169 | 2 224 | 1 500 | 1 500 | 3 500 | 3 500 | graine } Pavot |
| 11 270 | 9 697 | 14 040 | 3 801 | 4 032 | 2 500 | 2 500 | 4 500 | 10 000 | Sésame |
| 9 258 | 18 158 | 9 371 | 4 248 | 4 040 | 3 118 | 3 000 | 4 500 | 30 000 | Anis |
| 151 127 | . | . | . | 689 | 655 | 8 459 | . | . | Menthe |
| 29 344 | 47 968 | 121 377 | 7 209 | 2 472 | 5 370 | 3 372 | 8 837 | 24 540 | Arachides |
| 113 462 | 74 921 | 45 115 | 758 | 648 | 650 | 900 | 1 800 | 3 000 | Soya |
| 5 646 | 8 471 | 1 967 | 692 | 594 | 587 | 900 | 1 800 | 3 500 | Ricin |
| 14 870 | 70 130 | 74 145 | 757 | 287 | 370 | 370 | 1 200 | 2 485 | graines } séparément |
| 164 980 | 633 550 | 341 100 | 13 910 | 4 644 | 6 800 | 10 000 | 30 000 | 30 000 | filasses } séparément |
| 105 | . | . | . | . | . | . | . | . | graines } parmi d'autres |
| 1 110 | . | . | . | . | . | . | . | . | filasses } cultures } Coton |
| 70 883 | 97 751 | 43 047 | 2 947 | 1 894 | 2 600 | 3 200 | 4 200 | 3 400 | graines } Chanvre |
| 211 914 | 341 660 | 295 222 | 6 170 | 3 412 | 3 400 | 6 000 | 11 000 | 17 000 | filasses } Chanvre |
| . | . | . | . | . | . | . | . | . | graines } Lin |
| . | . | . | . | . | . | . | . | . | filasses } Lin |
| 144 070 | 171 408 | 62 042 | 3 185 | 2 259 | 2 500 | 2 500 | 4 300 | 4 000 | graines } graines et filasses |
| 145 753 | 153 899 | 75 462 | 11 880 | 5 036 | 5 600 | 17 200 | 17 800 | 29 500 | filasses } graines et filasses |
| 113 744 | 195 538 | 96 953 | . | . | . | . | . | . | Autres plantes industrielles) |
| 6 520 437 | 11 331 753 | 8 536 695 | . | . | . | . | . | . | Total |

Grains potagers⁶⁾

| | | | | | | | | | |
|-----------|-----------|-----------|-------|-------|-------|-------|-------|-------|------------------------------------|
| 1 531 089 | 2 159 328 | 784 635 | 1 116 | 870 | 950 | 1 000 | 1 500 | 1 500 | séparément } Haricots |
| 453 783 | 582 897 | 204 219 | . | . | . | . | . | . | parmi d'autres cultures } Haricots |
| 100 842 | 168 236 | 68 554 | 1 649 | 941 | 1 600 | 1 500 | 2 000 | 2 000 | Lentilles |
| 3 693 | . | . | . | 1 085 | 800 | 1 377 | . | . | Fève |
| 119 143 | 386 790 | 324 415 | . | 998 | 2 500 | 2 500 | . | . | Pois |
| 433 068 | . | . | . | 2 100 | 3 000 | 3 000 | . | . | Pois-chiches |
| 2 651 618 | 3 297 251 | 1 381 823 | . | . | . | . | . | . | Total |

*) Prix auxquels vendent les producteurs.

Note. Par suite de l'addition des renseignements sur les superficies des guérets fauchés et non fauchés et parce qu'on n'a pas recueilli de renseignements sur les superficies du coton et des fraises ensemencées parmi des plantes d'un an en 1944 et 1945, dans la quinquennalité, les sommes verticales dans la valeurs de la production des plantes industrielles et fourragères et des faises ne correspondent pas à la moyenne calculée.

1) La valorisation du tabac pour 1940/41 a été effectuée selon des prix moyens par arrondissement, fournis par les communes, diminués par % du rebut prédominant; pour 1941/42, 1942/43, 1943/44 et 1944/45 la valorisation a été effectuée selon des prix moyens fournis par la Banque agricole et coopérative de Bulgarie. 2) Pour les arrondissements dans les rayons des fabriques de sucre, la valorisation des betteraves à sucre a été effectuée eu égard aux suppléments naturels et autres accordés aux producteurs par les fabriques de sucre. Pour les autres arrondissements, la valorisation a été effectuée selon des prix recueillis par les communes. Pour 1944/45, la valorisation de la production, des betteraves à sucre a été effectuée, pour l'ensemble du pays, selon des prix fournis par les fabriques de sucre. 3) Voir note 1, page 169. 4) Le rendement par hectare et la production ne sont calculés que sur les superficies dont on a obtenu l'opium. 5) A cause des différentes cultures qui entrent ici, la production a été calculé en leva. 6) Pour 1943/44 et 1944/45, les renseignements sur la fève, les pois et les pois-chiches ont été recueillis.

5. Посевы, ливади и трайни насаждения — засята
Ensemencements, prairies et cultures arborescentes — terres

(Продължение)

| Култури | Засята и засадена земя — Terres ensemencées et plantées | | | | | | |
|--|---|----------------------------|---------|---------|---------|-------------------------------|--------|
| | 1941—45 средно годишно moyenne annuelle | 1940/41 | 1941/42 | 1942/43 | 1943/44 | 1944/45 | |
| | хектари — hectares | | | | | | |
| | | | | | | Картофи — | |
| Картофи | 33 340 | 25 282 | 34 908 | 39 368 | 37 477 | 29 665 | |
| | | | | | | Дини, пъпеши и тикви — | |
| Дини и пъпеши | 71 773 | 47 058 | 49 908 | 71 496 | 84 867 | 82 955 | |
| Тикви (засети отделно) | | 2 719 | 4 731 | 15 132 | | | |
| | | | | | | Зеленчуци — | |
| Зеле | 30 725 | 3 564 | 3 782 | 3 951 | 31 543 | 31 610 | |
| Лук | | 4 005 | 5 073 | 8 383 | | | |
| Пипер | | 10 463 | 8 535 | 8 853 | | | |
| Домати | | 3 303 | 2 650 | 2 885 | | | |
| Други зеленчуци | | 5 868 | 7 282 | 11 876 | | | |
| Всичко | 30 725 | 27 203 | 27 322 | 35 948 | 31 543 | 31 610 | |
| | | | | | | Фуражни растения — | |
| Фий, бурчак уров { сено | 84 098 | 59 260 | 89 452 | 81 874 | 88 847 | 101 058 | |
| { зърно | 126 736 | 130 970 | 129 956 | 121 635 | 120 971 | 130 149 | |
| Царевича за зелен фураж | | 3 531 | 9 541 | 11 593 | | | |
| Зърнени храни за зелен фураж | | 604 | 738 | 567 | | | |
| Кръмно цвекло | 4 680 | 3 259 | 3 841 | 5 967 | 5 281 | 5 055 | |
| Лудо просо — сено | 32 944 | 31 808 | 39 341 | 40 521 | 27 953 | 25 097 | |
| Люцерна — сено | 47 562 | 43 311 | 42 612 | 48 232 | 50 033 | 53 621 | |
| Суданка — сено | 479 | 327 | 648 | 665 | 380 | 373 | |
| Детелина, еспарзета и др. — сено | 10 636 | 1 511 | 1 734 | 1 418 | 11 781 | 10 161 | |
| Естествени ливади — сено | 289 431 | 294 134 | 300 182 | 292 870 | 284 644 | 275 573 | |
| Орници (зелени { косени — сено | 245 071 | 30 438 | 32 294 | 28 522 | 254 831 | 299 141 | |
| { угари косими) некосени | | 180 126 | 200 117 | 199 888 | | | |
| Всичко | 841 687 | 779 279 | 850 456 | 833 752 | 844 721 | 900 228 | |
| | | | | | | Лозя — | |
| Обикновени (неприсадени { млади | 2 259 | 1 446 | 1 407 | 2 806 | 2 914 | 2 723 | |
| { на американска пръчка) на плод | 24 108 | 23 856 | 24 466 | 23 245 | 24 079 | 24 895 | |
| Присадени на аме- риканска пръчка | винени и смесени { млади | 4 383 | 5 102 | 4 311 | 4 500 | 4 100 | 3 903 |
| | | { на плод | 95 920 | 91 896 | 94 523 | 94 929 | 97 575 |
| | десертни { само Болгар { млади | 1 000 | 1 993 | 1 243 | 694 | 628 | 439 |
| | | { (Афуз) на плод | 14 231 | 11 689 | 12 688 | 15 035 | 15 634 |
| | разни сортове { млади | 644 | 1 182 | 794 | 458 | 419 | 370 |
| { на плод | | 6 153 | 6 982 | 6 439 | 5 551 | 5 809 | 5 984 |
| Всичко { млади | 6 027 | 8 277 | 6 348 | 5 652 | 5 147 | 4 712 | |
| { на плод | 116 304 | 110 567 | 113 650 | 115 565 | 119 018 | 122 720 | |
| Всичко { млади | 8 286 | 9 723 | 7 755 | 8 458 | 8 061 | 7 435 | |
| { на плод | 140 412 | 134 423 | 138 116 | 138 810 | 143 097 | 147 615 | |
| { общо | 148 698 | 144 146 | 145 871 | 147 268 | 151 158 | 155 050 | |
| Лозови разсадници | 493 | 575 | 485 | 475 | 487 | 441 | |

Бележка. Поради това, че сведенията през 1943/44 и 1944/45 земеделски години са събрани общо, производството е изчислено в лева на: тикви, дини и пъпеши; зеле, лук, пипер, домати и други зеленчуци; царевича и зърнени храни за зелен фураж, детелина, еспарзета и др. ¹⁾ Сведенията за косени и некосени орници, през 1943/44 и 1944/45 години са показани общо.

и засадена земя и производство по култури
ensemencées et plantées et production par cultures

(Suite)

| Произведено количество -- Quantité produite | | | | | | Cultures |
|---|--|--|--|------------------------|------------------------|--|
| Общо -- Total | | | | | | |
| 1941—45 средно годишно moyenne annuelle | 1940/41 | 1941/42 | 1942/43 | 1943/44 | 1944/45 | |
| 100 килограми — quintaux | | | | | | |
| Pommes de terre | | | | | | |
| 1 608 830 | 1 864 395 | 1 724 016 | 2 198 442 | 1 821 178 | 436 120 | Pommes de terre |
| Melons, melons d'eau et citrouilles | | | | | | |
| | 4 369 427 294 437 | 4 306 178 359 105 | 7 169 249 1 634 926 | | | Melons et melons d'eau Courges (ensemencées séparément) |
| Légumes | | | | | | |
| | 904 826 374 510 986 148 527 112 | 821 247 382 971 1 008 341 454 636 | 873 201 798 873 872 398 481 430 | | | Choux Oignon Piment Tomates Autres légumes Total |
| Plantes fourragères | | | | | | |
| 1 712 031 666 404 | 1 894 456 878 373 | 1 772 700 531 456 | 2 236 400 851 085 | 1 885 648 716 235 | 770 949 344 873 | foin grain } Vesce et orobe |
| | 176 014 15 497 | 232 652 15 493 | 308 342 14 494 | | | Maïs pour fourrage verts Céréales pour fourrage vert |
| 605 271 721 203 | 617 056 1 160 937 | 461 347 752 670 | 764 090 922 495 | 903 220 597 706 | 280 641 172 209 | Betteraves fourragères Millet fourrager — foin |
| 1 809 914 16 290 | 2 263 646 17 455 | 1 778 072 21 475 | 1 879 976 24 449 | 2 122 212 12 975 | 1 005 668 5 037 | Luzerne — foin Herbes de Soudan — foin |
| 5 159 189 | 7 468 983 | 5 740 087 | 5 156 004 | 5 480 886 | 1 949 986 | Trèfle, esparcette, etc. — foin Prairies naturelles — foin |
| | 409 045 | 299 983 | 230 694 | | | fauchés — foin } Guérets (jachères non fauchés } vertes à faucher |
| | | | | | | Total |
| Vignes | | | | | | |
| 880 201 | 488 433 | 938 014 | 980 375 | 986 690 | 1 007 494 | jeunes productives } Ordinaires, non greffées sur pied américain |
| 3 923 828 | 2 222 034 | 4 087 432 | 4 619 562 | 4 180 583 | 4 509 526 | jeunes productives } de vinification et mixtes |
| 911 608 | 655 602 | 965 874 | 964 981 | 924 261 | 1 047 323 | jeunes productives } seulement "Bul- gar" (afouse) } de table |
| 319 789 | 255 625 | 372 864 | 334 010 | 297 483 | 338 964 | jeunes productives } diverses sortes |
| 5 155 225 | 3 133 261 | 5 426 170 | 5 918 553 | 5 402 327 | 5 895 813 | jeunes productives } Total |
| 6 035 426 6 035 426 | 3 621 694 3 621 694 | 6 364 184 6 364 184 | 6 898 928 6 898 928 | 6 389 017 6 389 017 | 6 903 307 6 903 307 | jeunes productives } Total ensemble |
| | | | | | | Pépinières de vignes |

Note. Les renseignements en 1943/44 et 1944/45 ayant été recueillis ensemble, la production des plantes suivantes a été calculée en leva: courges melons, melons d'eau, choux, oignon, piment, tomates et autres légumes, maïs, céréales plantées pour fourrage vert, trèfle, esparcette, etc.: 1) les renseignements sur les guérets fauchés et non fauchés pour 1943/44 et 1944/45 sont indiqués ensemble;

5. Посеви, ливади и трайни насаждения — засята
Ensemencements, prairies et cultures arborescentes — terres

| Култури | Произведено количество — Quantité produite | | | | | | Стойност на производството — | | |
|--|--|---------|---------|---------|---------|---------------|---|-----------|-----------|
| | средно на хектар — moyenne par hectare | | | | | | 1941—45 средно годишно moyenne annuelle | 1940/41 | 1941/42 |
| | 1941—45 ср. годишно m. annuelle | 1940/41 | 1941/42 | 1942/43 | 1943/44 | 1944/45 | | | |
| килограми — kilogrammes | | | | | | хиляди лева — | | | |
| Картофи — | | | | | | | | | |
| Картофи | 4 826 | 7 374 | 4 939 | 5 584 | 4 859 | 1 470 | 1 635 053 | 892 822 | 1 137 981 |
| Дини, пъпеш и тикви — | | | | | | | | | |
| Дини и пъпеш | } | 9 285 | 8 628 | 10 028 | } | | 3 380 878 | 863 134 | 1 143 390 |
| Тикви (засети отделно) | | 10 832 | 7 589 | 10 805 | | | | 41 698 | 82 126 |
| Зеленчуци — | | | | | | | | | |
| Зеле | } | 25 393 | 21 713 | 22 099 | } | | 2 324 554 | 203 939 | 267 919 |
| Лук | | 9 352 | 7 549 | 9 530 | | | | 159 030 | 241 793 |
| Пипер | | 9 425 | 11 815 | 9 854 | | | | 388 507 | 540 409 |
| Домати | | 15 957 | 17 157 | 16 686 | | | | 187 091 | 229 611 |
| Други зеленчуци | | . | . | . | | | | 83 295 | 130 098 |
| Всичко | . | . | . | . | . | 2 324 554 | 1 021 862 | 1 409 830 | |
| Фуражни растения — | | | | | | | | | |
| Фий, бурчак уров { сено | 2 036 | 3 197 | 1 982 | 2 732 | 2 122 | 763 | 851 594 | 450 020 | 604 522 |
| { зърно | 526 | 671 | 409 | 708 | 592 | 265 | 596 612 | 473 374 | 292 301 |
| Царевица за зелен фураж | . | 4 985 | 2 438 | 2 660 | . | . | . | 29 516 | 62 801 |
| Зърнени храни за зелен фураж | . | 2 563 | 2 100 | 2 555 | . | . | . | 5 292 | 4 756 |
| Кръмно цвекло | 12 932 | 18 936 | 12 011 | 12 805 | 17 104 | 5 551 | 186 748 | 54 334 | 81 588 |
| Лудо просо — сено | 2 189 | 3 650 | 1 913 | 2 277 | 2 138 | 686 | 253 862 | 261 302 | 203 010 |
| Люцерна — сено | 3 805 | 5 227 | 4 173 | 3 898 | 4 242 | 1 876 | 1 009 752 | 572 909 | 652 364 |
| Суданка — сено | 3 403 | 5 342 | 3 314 | 3 676 | 3 411 | 1 365 | 5 232 | 3 225 | 5 672 |
| Детелина, еспарзета и др. — сено | . | 3 778 | 2 983 | 2 961 | . | . | 113 191 | 15 196 | 17 611 |
| Естествени ливади — сено | 1 782 | 2 539 | 1 912 | 1 761 | 1 926 | 708 | 2 363 861 | 1 615 334 | 1 821 889 |
| Орници (зелени { косени — сено | . | 1 344 | 929 | 809 | . | . | . | 71 509 | 75 690 |
| { угари косими) { некосени | — | — | — | — | — | — | — | — | — |
| Всичко ¹⁾ | . | . | . | . | . | . | 5 380 852 | 3 552 011 | 3 822 204 |
| Лозя ²⁾ — | | | | | | | | | |
| Обикновени (неприсадени { млади | — | — | — | — | — | — | — | — | — |
| { на американска пръчка) { на плод | 3 651 | 2 047 | 3 834 | 4 218 | 4 098 | 4 047 | 1 481 826 | 430 727 | 980 718 |
| Присадени на аме- { млади | — | — | — | — | — | — | — | — | — |
| риканска пръчка { на плод | 4 091 | 2 418 | 4 324 | 4 866 | 4 284 | 4 479 | 7 090 007 | 2 119 497 | 4 688 200 |
| { десертни { само Болгар { млади | — | — | — | — | — | — | — | — | — |
| { (афуз) { на плод | 6 405 | 5 609 | 7 613 | 6 397 | 5 912 | 6 522 | 1 764 516 | 612 192 | 1 180 985 |
| { разни сортове { млади | — | — | — | — | — | — | — | — | — |
| { на плод | 5 197 | 3 661 | 5 791 | 6 017 | 5 121 | 5 664 | 585 896 | 239 587 | 439 840 |
| Всичко { млади | — | — | — | — | — | — | — | — | — |
| { на плод | . | . | . | . | . | . | 9 440 419 | 2 971 276 | 6 309 025 |
| Всичко { млади | — | — | — | — | — | — | — | — | — |
| { на плод | 4 298 | 2 694 | 4 608 | 4 970 | 4 465 | 4 677 | 10 922 245 | 3 402 003 | 7 289 744 |
| { общо | 4 298 | 2 694 | 4 608 | 4 970 | 4 465 | 4 677 | 10 922 245 | 3 402 003 | 7 289 744 |
| Лозови разсадници | — | — | — | — | — | — | — | — | — |

*) Цени, по които продават производителите.

Забележка. Поради това, че сведенията през 1943/44 и 1944/45 земеделски години са събрани общо, производството е изчислено в лева на: тикви, дини и пъпеш; зеле, лук, пипер, домати и др. зеленчуци; царевица и зърнени храни, за зелен фураж, детелина, еспарзета и др. ¹⁾ Гледай бележката на стр. 170. ²⁾ Стойността на производството за десертните лозя е изчислена въз основа на добитото количество грозде, а за всички останали лозя е изчислена върху общото количество шира, която би се получила, ако цялото добито грозде се превърне на шира, по рандеман и цени на ширата съобщени от общините.

И засадена земя и производство по култури
ensemencées et plantées et production par cultures

(Suite)

| Valeur de la production | | | Средна цена на 100 кгp. *) — Prix moyen par quintal*) | | | | | | Cultures |
|---|------------------------|----------------------|---|--------------------------|--------------------------|--------------------------|--------------|----------------|--|
| 1942/43 | 1943/44 | 1944/45 | 1941—45 средно годишно мoyenne annuelle | 1940/41 | 1941/42 | 1942/43 | 1943/44 | 1944/45 | |
| milliers de leva | | | лева — leva | | | | | | |
| Pommes de terre | | | | | | | | | |
| 1 665 079 | 2 994 184 | 1 485 201 | 1 016 | 479 | 660 | 757 | 1 644 | 3 405 | Pommes de terre |
| Melons, melons d'eau et courges | | | | | | | | | |
| 3 252 274 518 388 | 9 054 522 | 1 948 857 | . | 198 142 | 266 229 | 454 317 | } | . | Melons et melons d'eau Courges (ensemencés séparément) |
| Légumes | | | | | | | | | |
| 401 198 435 957 684 057 338 108 313 373 | 4 370 496 | 2 647 889 | . | 225 425 394 355 | 326 631 536 505 | 459 546 784 702 | } | . | Choux Oignon Piment Tomates Autres légumes |
| 2 172 693 | 4 370 496 | 2 647 889 | . | . | . | . | . | . | Total |
| Plantes fo irrigères | | | | | | | | | |
| 960 359 645 814 | 1 163 740 1 002 729 | 1 079 329 568 843 | 497 895 | 238 539 | 341 550 | 429 750 | 617 1 400 | 1 400 1 649 | foin } grain } Vesce et orobe |
| 71 140 5 962 | . | . | . | 168 342 | 270 307 | 231 411 | . | . | Maïs pour fourrage vert Céréales pour fourrage vert |
| 223 679 342 712 | 316 431 313 035 | 257 709 149 250 | 309 352 | 88 225 | 177 270 | 293 372 | 350 524 | 918 867 | Betteraves fourragères Millet fourrager — foin |
| 938 175 7 725 | 1 643 880 6 951 | 1 241 433 2 588 | 558 321 | 253 185 | 367 264 | 499 316 | 775 536 | 1 234 508 | Luzerne — foin Herbes de Soudan — foin |
| 18 543 2 151 544 | 229 576 3 970 516 | 105 562 2 260 019 | 321 458 | 266 216 | 341 317 | 442 417 | . | . | Trèfle, esparcette, etc. — foin Prairies naturelles — foin |
| 76 989 — | . | . | . | 175 — | 252 — | 334 — | . | . | fauchés — foin } non fauchés } Guérets (jachères vertes à faucher |
| 5 442 642 | 8 646 858 | 5 664 733 | . | . | . | . | . | . | Total |
| Vignes ²⁾ | | | | | | | | | |
| — 1 167 760 | — 2 080 368 | — 2 749 555 | — 3 179 | — 1 665 | — 1 953 | — 2 207 | — 4 030 | — 5 241 | jeunes } productives } Ordinaires, non greffées sur pied américain |
| — 6 493 070 | — 9 594 714 | — 12 554 556 | — 3 126 | — 1 678 | — 1 967 | — 2 380 | — 3 965 | — 5 034 | jeunes } productives } de vinification et mixtes |
| — 1 453 464 | — 2 416 086 | — 3 159 853 | — 1 926 | — 934 | — 1 223 | — 1 506 | — 2 614 | — 3 017 | jeunes } productives } seulement „Bol- gar“ (afouse) } de table |
| — 531 620 | — 763 398 | — 955 035 | — 1 832 | — 937 | — 1 180 | — 1 592 | — 2 566 | — 2 818 | jeunes } productives } diverses sortes } de table |
| — 8 478 154 | — 12 774 198 | — 16 669 444 | — . | — . | — . | — . | — . | — . | jeunes } productives } Total |
| — 9 645 914 | — 14 854 566 | — 19 418 999 | — . | — . | — . | — . | — . | — . | jeunes } productive } Total |
| — 9 645 914 | — 14 854 566 | — 19 418 999 | — . | — . | — . | — . | — . | — . | ensemble } Total ensemble |
| — | — | — | — | — | — | — | — | — | Pépinières de vignes |

*) Prix auxquels vendent les producteurs.

Note. Les renseignements en 1943/44 et 1944/45 ayant été recueillis ensemble, la production des plantes suivantes a été calculée en leva: courges, melons, melons d'eau, choux, oignon, piment, tomates et autres légumes, maïs, céréales plantées pour fourrage vert, trèfle, esparcettes, etc.; ¹⁾ Voir note à la page 171. ²⁾ La valeur de la production des vignes à raisin de table a été calculée sur la base de la quantité de raisin obtenue, et pour toutes les autres vignes elle est calculée sur la quantité de moût qui serait obtenue si toute la quantité de raisin avait été transformée en moût, d'après le rendement et les prix communiqués par les communes.

5. Посеви, ливади и трайни насаждения — засята
Ensemencement, prairies et cultures arborescentes — terres

| Култури | Засята и засадена земя — Terres ensemencées et plantées | | | | | | |
|--|---|------------------------------|------------------------------|------------------------------|------------------------------|-----------------------------|------------------------------|
| | 1941—45 средно годишно moyenne annuelle | 1940/41 | 1941/42 | 1942/43 | 1943/44 | 1944/45 | |
| хектари — hectares | | | | | | | |
| Овощни градини ¹⁾ — | | | | | | | |
| Сливи | { млади на плод | 6 908 17 353 | 7 562 17 705 | 7 877 17 348 | 7 321 16 130 | 6 022 16 739 | 5 759 18 843 |
| Ябълки | { млади на плод | 6 299 5 856 | 7 335 4 852 | 7 194 5 285 | 6 646 5 778 | 5 791 6 326 | 4 531 7 037 |
| Круши | { млади на плод | 275 244 | 358 215 | 320 184 | 271 238 | 226 275 | 200 310 |
| Праскови | { млади на плод | — . | — . | — . | 99 239 | 75 297 | 69 317 |
| Зарзали и кайсии | { млади на плод | — . | 740 740 | 681 768 | 541 585 | 473 731 | 360 838 |
| Черешки и вишни | { млади на плод | — . | — . | — . | 211 334 | 192 374 | 158 431 |
| Бадеми | { млади на плод | — . | — . | — . | 230 166 | 162 200 | 124 196 |
| Други | { млади на плод | — . | 7 571 8 746 | 6 281 9 230 | 5 268 9 622 | 4 432 11 809 | 3 589 12 749 |
| Орехи — (брой на дърветата) | | 819 106 | 841 575 | 830 618 | 807 248 | 803 396 | 807 694 |
| Всичко | { млади на плод общо | 19 734 35 127 54 851 | 23 566 32 259 55 825 | 22 353 32 815 55 168 | 20 587 33 092 53 679 | 17 373 36 751 54 124 | 14 790 40 721 55 511 |
| Овощни разсадници | | 554 | 600 | 559 | 638 | 602 | 369 |
| Ягоди — | | | | | | | |
| Ягоди | { отделно между др. култури Общо | 4 159 . 4 159 | 6 537 58 6 537 | 6 349 . 6 349 | 4 049 . 4 049 | 2 511 . 2 511 | 1 349 . 1 349 |
| Черничевы градини ¹⁾ — | | | | | | | |
| Черничевы градини | { обикновени млади насаждения от които се берат листа гъсти насаждения Общо | 221 4 197 125 4 543 | 226 4 386 102 4 714 | 296 4 283 124 4 703 | 180 3 988 199 4 367 | 150 4 115 75 4 340 | 252 4 212 128 4 592 |
| Розови градини — | | | | | | | |
| Рози | { млади от които се бере цвят Общо | 53 3 613 3 666 | 82 5 402 5 484 | 124 3 529 3 653 | 17 3 304 3 321 | 20 2 962 2 982 | 21 2 870 2 891 |
| Общо за посочените култури — | | | | | | | |
| Общо | | 4 433 370 | 4 484 732 | 4 508 161 | 4 496 902 | 4 393 631 | 4 283 425 |

¹⁾ В производствата са включени и тези от пръснатите овощни и черничевы дървета: за 1940/41 земеделска година сливи—781 605 кв.; ябълки—356 698 кв.; круши—323 104 кв.; зарзали и праскови—363 443 кв.; други и смесени—358 201 кв.; черничевы листи—332 618 кв. За 1941/42 земеделска година, сливи—811 429 кв.; ябълки—334 326 кв.; круши—303 779 кв.; зарзали и праскови—110 255 други и смесени—347 295 кв.; черничевы листи—359 282 кв. За 1942/43, 1943/44 и 1944/45 години производството от пръснатите дървета не може да се покаже отделно, тъй като добива от овощните градини е събран средно от дърво и производството е изчислено общо от всички дървета в градините и пръснатите. Същото се отнася и за производството от черничевыте градини през 1942/43 земеделска година. ²⁾ За 1943/44 и 1944/45 земеделски години производството на черничевыте листи е само от черничевыте градини, сведения за черничевы листи от пръснатите дървета тези години не са събирани.

и засадена земя и производство по култури
ensemencées et plantées et production par cultures

(Suite)

| Произведено количество — Quantité produite | | | | | | Cultures |
|--|---------|---------|---------|---------|---------|----------|
| Общо — Total | | | | | | |
| 1941—45 сред. годишно моен. annuelle | 1940/41 | 1941/42 | 1942/43 | 1943/44 | 1944/45 | |

100 килограми — quintaux

Vergers¹⁾

| | | | | | | |
|-----------|-----------|-----------|-----------|-----------|-----------|---|
| — | — | — | — | — | — | jeunes productifs } Pruniers |
| 1 599 429 | 1 231 314 | 1 620 445 | 1 779 433 | 1 690 147 | 1 675 807 | jeunes productifs } Pommiers |
| — | — | — | — | — | — | jeunes productifs } Poiriers |
| 873 367 | 609 299 | 718 606 | 1 191 789 | 1 070 541 | 776 603 | jeunes productifs } Pêchers |
| — | — | — | — | — | — | jeunes productifs } Abricotiers |
| 403 570 | 329 387 | 309 546 | 493 515 | 503 630 | 381 772 | jeunes productifs } Cerisiers et griottiers |
| — | — | — | — | — | — | jeunes productifs } Amandiers |
| · | · | · | 131 955 | 148 290 | 133 581 | jeunes productifs } Autres |
| — | 404 057 | 122 504 | 372 423 | 303 308 | 284 461 | Noyers (nombre des arbres) |
| — | — | — | — | — | — | jeunes productifs } Total |
| · | · | · | 405 797 | 498 453 | 349 841 | ensemble |
| — | — | — | — | — | — | Pépinières d'arbres fruitiers |
| · | · | · | 20 183 | 26 488 | 30 285 | |
| — | — | — | — | — | — | |
| · | 820 704 | 799 134 | 155 655 | 185 776 | 178 789 | |
| 243 500 | 205 646 | 229 362 | 260 615 | 282 611 | 239 266 | |
| — | — | — | — | — | — | |
| 4 194 404 | 3 600 407 | 3 799 597 | 4 812 365 | 4 709 244 | 4 050 405 | |
| 4 194 404 | 3 600 407 | 3 799 597 | 4 812 365 | 4 709 244 | 4 050 405 | |
| — | — | — | — | — | — | |

Fraises

| | | | | | | |
|---------|------------------|---------|---------|---------|--------|--|
| 209 221 | 362 730 2 171 | 301 099 | 210 252 | 120 646 | 51 377 | séparément parmi d'autres cultures } Fraises |
| 209 221 | 364 901 | 301 099 | 210 252 | 120 646 | 51 377 | Ensemble |

Jardins de mûriers¹⁾

| | | | | | | |
|---------|---------|---------|---------|-----------------------|-----------------------|---|
| — | — | — | — | — | — | jeunes donnant des feuilles } plantations ordinaires } Jardins de mûriers |
| · | 486 302 | 510 736 | 736 665 | 243 758 | 152 796 | jeunes donnant des feuilles } plantations denses } |
| 4 897 | 5 431 | 4 485 | 6 726 | 3 966 | 3 879 | Ensemble |
| 430 949 | 491 733 | 515 221 | 743 391 | ²⁾ 247 724 | ²⁾ 156 675 | |

Roseraies

| | | | | | | |
|--------|--------|--------|--------|--------|--------|-------------------------------------|
| — | — | — | — | — | — | jeunes donnant des fleurs } Rosiers |
| 30 486 | 36 583 | 20 185 | 44 760 | 31 935 | 18 967 | Ensemble |
| 30 486 | 36 583 | 20 185 | 44 760 | 31 935 | 18 967 | |

Ensemble des cultures indiquées

| | | | | | | |
|---|---|---|---|---|---|----------|
| · | · | · | · | · | · | Ensemble |
|---|---|---|---|---|---|----------|

¹⁾ Les productions comprennent aussi celles des arbres fruitiers et des mûriers épars : pour 1940/41 — 781,605 kgr. de prunes ; 356,698 kgr. de pommes ; 323,104 kgr. de poires ; 363,443 kgr. d'abricots et de pêches ; 359,201 kgr. d'autres et mixtes ; 332,618 kgr. de feuilles de mûriers. Pour 1941/42—311,429 kgr. de prunes ; 334,326 kgr. de pommes ; 303,779 kgr. de poires ; 110,255 kgr. d'abricots et de pêches ; 347,295 kgr. d'autres et mixtes ; 359,232 kgr. de feuilles de mûriers. Pour 1942/43, 1943/44 et 1944/45, la production des arbres épars ne peut être indiquée séparément, le rendement des vergers étant obtenu en moyenne par arbre et la production étant calculée en général sur tous les arbres dans les jardins et les arbres épars. La même chose vaut aussi pour la production des jardins de mûriers en 1942/43 ²⁾ Pour 1943/44 et 1944/45 la production des feuilles de mûriers n'est calculée que sur les jardins de mûriers ; pour ces années on n'a pas recueilli de renseignements sur les feuilles des mûriers épars.

5. Посеви, ливади и трайни насаждения — засята
Ensemencements, prairies et cultures arborescentes — terres

(Продължение и край)

| Култури | Произведено количество — Quantité produite | | | | | | Стойност на производството — | | | |
|--|--|---------|---------|---------|---------|---------------|------------------------------------|------------|------------|------------|
| | средно на хектар — moyenne par hectare | | | | | | 1941—45 | 1940/41 | 1941/42 | |
| | 1941—45 ср. годишно m. annuelle | 1940/41 | 1941/42 | 1942/43 | 1943/44 | 1944/45 | ср. годишно moyenne annuelle | | | |
| килограми — kilogrammes | | | | | | хиляди лева — | | | | |
| Овощни градини ¹⁾ — | | | | | | | | | | |
| Сливи | { млади | — | — | — | — | — | — | — | — | |
| | { на плод | . | 2 540 | 4 663 | . | . | . | 2 191 494 | 733 586 | 1 009 491 |
| Ябълки | { млади | — | — | — | — | — | — | — | — | |
| | { на плод | . | 5 206 | 6 136 | . | . | . | 1 929 439 | 563 515 | 812 893 |
| Круши | { млади | — | — | — | — | — | — | — | — | |
| | { на плод | . | 2 925 | 3 139 | . | . | . | 850 850 | 283 915 | 376 507 |
| Праскови | { млади | — | — | — | — | — | — | — | — | |
| | { на плод | . | . | . | . | . | . | . | . | |
| Зарзали и кайсии | { млади | — | — | — | — | — | — | — | — | |
| | { на плод | . | 5 492 | 1 596 | . | . | . | . | 277 584 | 137 260 |
| Черешки и вишни | { млади | — | — | — | — | — | — | — | — | |
| | { на плод | . | . | . | . | . | . | . | . | |
| Бадеми | { млади | — | — | — | — | — | — | — | — | |
| | { на плод | . | . | . | . | . | . | . | . | |
| Други | { млади | — | — | — | — | — | — | — | — | |
| | { на плод | . | . | . | . | . | . | . | 662 126 | 891 260 |
| Орехи — (брой на дърветата) | | — | — | — | — | — | — | 1 087 566 | 393 028 | 530 605 |
| Всичко | { млади | — | — | — | — | — | — | — | — | |
| | { на плод | . | . | . | . | . | . | 7 965 669 | 2 913 754 | 3 758 016 |
| | { общо | . | . | . | . | . | . | 7 965 669 | 2 913 754 | 3 758 016 |
| Овощни разсадници | | — | — | — | — | — | — | — | — | — |
| Ягоди ²⁾ — | | | | | | | | | | |
| Ягоди | { отделно | 5 031 | 5 549 | 4 742 | 5 193 | 4 806 | 3 809 | 252 149 | 255 022 | 304 485 |
| | { между др. култури | . | . | . | . | . | . | . | 1 526 | . |
| | Общо | . | . | . | . | . | . | 252 149 | 256 548 | 304 485 |
| Черничеве градини ¹⁾ — | | | | | | | | | | |
| Черничеве градини | { обикновени { млади | — | — | — | — | — | — | — | — | |
| | { насаждения { от които се | . | 3 504 | 3 536 | . | 5 923 | 3 627 | 99 125 | 43 303 | 72 270 |
| | { берат листа | . | . | . | . | . | . | . | . | |
| | { Гъсти насаждения | 3 905 | 5 310 | 3 630 | 3 388 | 5 301 | 3 034 | 99 125 | 43 303 | 72 270 |
| | Общо | . | . | . | . | . | . | 99 125 | 43 303 | 72 270 |
| Розови градини ⁴⁾ — | | | | | | | | | | |
| Рози | { млади | — | — | — | — | — | — | — | — | |
| | { от които се бере цвят | 844 | 677 | 572 | 1 355 | 1 078 | 661 | 40 518 | 20 121 | 12 767 |
| | Общо | 844 | 677 | 572 | 1 355 | 1 078 | 661 | 40 518 | 20 121 | 12 767 |
| Общо за посочените култури — | | | | | | | | | | |
| Общо | | | | | | | | 61 878 573 | 32 277 720 | 35 334 774 |

*) Цени, по които продават производителите.

¹⁾ В стойността е включена и тази на производството от пръснатите овощни и черничеве дървета.

²⁾ Виж бележката на стр. 170.

³⁾ Стойността е изчислена върху производството на листа само от черничевите градини.

⁴⁾ Стойността на производството е изчислена въз основа на добитото количество розов цвят.

и засадена земя и производство по култури
ensemencées et plantées et production par cultures

(Suite et fin))

| Valeur de la production | | | Средна цена на 100 кгр. *) — Prix moyen par quintal*) | | | | | Cultures |
|-------------------------|---------|---------|---|---------|---------|---------|---------|----------|
| 1942/43 | 1943/44 | 1944/45 | 1941—45 средно годишно моуенне ануалне | 1940/41 | 1941/42 | 1942/43 | 1943/44 | |
| milliers de leva | | | лева — leva | | | | | |

Vergers ¹⁾

| | | | | | | | | | |
|-----------|------------|------------|-------|-------|-------|-------|-------|-------|---|
| 1 740 142 | 3 810 081 | 3 664 173 | 1 370 | 596 | 623 | 978 | 2 254 | 2 187 | jeunes productifs } Pruniers |
| 1 957 915 | 3 537 871 | 2 775 002 | 2 209 | 925 | 1 131 | 1 643 | 3 305 | 3 573 | jeunes productifs } Pommiers |
| 812 757 | 1 545 576 | 1 235 492 | 2 108 | 862 | 1 216 | 1 647 | 3 069 | 3 236 | jeunes productifs } Poirers |
| 195 584 | 403 812 | 344 650 | . | . | . | 1 482 | 2 723 | 2 580 | jeunes productifs } Pêchers |
| 425 608 | 889 655 | 707 673 | . | 687 | 1 120 | 1 143 | 2 933 | 2 488 | jeunes productifs } Abricotiers |
| 620 239 | 1 475 359 | 1 061 668 | . | . | . | 1 525 | 2 960 | 3 035 | jeunes productifs } Cerisiers et griottiers |
| 106 970 | 76 895 | 88 663 | . | . | . | 5 300 | 2 903 | 2 928 | jeunes productifs } Amandiers |
| 228 797 | 431 889 | 505 907 | . | 807 | 1 115 | 1 470 | 2 325 | 2 829 | jeunes productifs } Autres |
| 1 055 791 | 1 765 335 | 1 693 070 | 4 466 | 1 911 | 2 313 | 4 051 | 6 247 | 7 076 | Noyers (nombre des arbres) |
| 7 143 803 | 13 936 473 | 12 076 298 | . | . | . | . | . | . | jeunes productifs } Total |
| 7 143 803 | 13 936 473 | 12 076 298 | . | . | . | . | . | . | ensemble } |
| — | — | — | — | — | — | — | — | — | Pépinières d'arbres fruitiers |

Fraises ²⁾

| | | | | | | | | | |
|---------|---------|---------|-------|-----|-------|-------|-------|-------|--|
| 243 889 | 275 015 | 182 336 | 1 205 | 703 | 1 011 | 1 160 | 2 280 | 3 549 | séparément parmi d'autres cultures } Fraises |
| 243 889 | 275 015 | 182 335 | . | . | . | . | . | . | Ensemble |

— Jardins de mûriers ¹⁾

| | | | | | | | | | |
|---------|----------------------|-----------------------|---|----|-----|-----|-----|-----|---|
| 180 271 | 83 349 | 116 432 | . | 88 | 140 | 242 | 342 | 743 | jeunes donnant des feuilles } plantations ordinaires } Jardins de mûriers |
| 180 271 | ³⁾ 83 349 | ³⁾ 116 432 | . | . | . | . | . | . | Plantations denses } Ensemble |

Roseraies ⁴⁾

| | | | | | | | | | |
|--------|--------|--------|-------|-----|-----|-----|-------|-------|-------------------------------------|
| 35 808 | 44 709 | 89 183 | 1 329 | 550 | 633 | 800 | 1 400 | 4 702 | jeunes donnant des fleurs } Rosiers |
| 35 808 | 44 709 | 89 183 | . | . | . | . | . | . | Ensemble |

Ensemble des culture indiquées

| | | | | | | | | | |
|------------|-------------|------------|---|---|---|---|---|---|----------|
| 59 384 941 | 104 400 485 | 78 223 976 | . | . | . | . | . | . | Ensemble |
|------------|-------------|------------|---|---|---|---|---|---|----------|

*) Prix auxquels vendent les produits u.s.

¹⁾ La valeur comprend aussi celle de la production des arbres fruitiers égars et des mûriers.²⁾ Voir note à la page 171 d.³⁾ La valeur est calculée sur la production de feuilles des jardins de mûriers seulement.⁴⁾ La valeur de la production est calculée sur la base de la quantité de fleurs de rose obtenue.

Засята и засадена земя, количество и стойност на производството от подкултури, междинни култури и втори култури през годините 1941—1945

Terres ensemencées et plantées, quantité et valeur de la production des subcultures, des cultures intercalées et de^s secondes cultures pendant les années 1941/1945

| Култури — Cultures | 1940/41 | 1941/42 | 1942/43 | 1944/45 | 1940/41 | 1941/42 | 1942/43 | 1944/45 | 1940/41 | 1941/42 | 1942/43 | 1944/45 |
|--------------------|-----------------------------------|---------|---------|---------|----------------------------|---------|---------|---------|--------------------------------|---------|---------|---------|
| | Засята земя Terres ensemencées | | | | Производство Production | | | | Стойност Valeur | | | |
| | Хектари — Hectares | | | | 100 кгp. — 100 kgr. | | | | хиляди лева — milliers de leva | | | |

Зърнени храни — Céréales

| | | | | | | | | | | | | |
|---------------------------------|---------------|---------------|---------------|--------------|----------------|---------------|---------------|---------------|---------------|---------------|---------------|---------------|
| Пшеница — Froment | 4 213 | 4 490 | 4 457 | 3 462 | 36 233 | 26 286 | 45 059 | 21 696 | 19 996 | 16 429 | 36 948 | 36 883 |
| Ръж — Seigle | 625 | 367 | 416 | 297 | 4 784 | 2 409 | 3 737 | 1 699 | 2 334 | 1 277 | 2 728 | 2 548 |
| Смес — Méteil | 794 | 353 | 443 | 206 | 6 927 | 2 763 | 4 858 | 1 213 | 3 912 | 1 597 | 3 765 | 1 941 |
| Ечемик — Orge | 968 | 788 | 631 | 445 | 9 417 | 5 450 | 7 068 | 2 271 | 3 990 | 2 371 | 4 382 | 2 952 |
| Овес — Avoine | 1 038 | 1 012 | 735 | 410 | 8 063 | 5 712 | 5 510 | 1 079 | 3 536 | 2 399 | 3 416 | 1 619 |
| Лимец — Epeautre | 15 | 8 | 7 | 7 | 137 | 42 | 45 | 35 | 65 | 17 | 29 | 36 |
| Просо — Millet | 92 | 5 080 | 475 | 1 039 | 573 | 14 656 | 2 121 | 1 349 | 353 | 7 768 | 1 548 | 1 619 |
| Царевица — Maïs | 5 290 | 5 723 | 4 617 | 3 414 | 50 925 | 33 961 | 25 803 | 11 568 | 23 968 | 15 180 | 16 256 | 15 038 |
| Всичко — Total | 13 035 | 17 821 | 11 781 | 9 280 | 117 059 | 91 279 | 94 201 | 40 910 | 58 154 | 47 038 | 69 072 | 62 636 |

Индустриални растения — Plantes industrielles

| | | | | | | | | | | | | |
|---|--|--------------|-----------------|--------------|--------|--------|--------|-------|---------------|---------------|---------------|---------------|
| Тютюн — Tabac | 638 | 731 | 739 | 455 | 5 684 | 5 830 | 5 373 | 2 456 | 29 258 | 50 208 | 58 511 | 63 719 |
| Захарно цвекло — Betteraves à sucre | 144 | 223 | 162 | 178 | 22 622 | 14 895 | 16 855 | 6 526 | 1 838 | 1 392 | 2 593 | 2 937 |
| Захарна метла — Sorgho à sucre . . | 21 | 25 | 35 | 1) | 2 133 | 1 912 | 2 163 | . | 191 | 200 | 418 | . |
| Слънчоглед — Tournesol | 313 | 421 | 1 062 | 433 | 2 566 | 2 742 | 6 917 | 1 269 | 1 195 | 1 700 | 5 534 | 3 172 |
| Репица — Navette | 1 | 2 | — | — | 3 | 18 | — | — | 2 | 11 | — | — |
| Рицин — Ricin | 28 | 7 | 13 | 2 | 536 | 72 | 73 | 6 | 315 | 42 | 66 | 23 |
| Мак { семе — graines } Pavot { афион — opium } | 5 | 1 | 0·20 | 1 | 19 | 8 | 1 | 2 | 50 | 13 | 1 | 7 |
| Сусам — Sésame | 19 | 355 | 9 | 9 | 52 | 463 | 15 | 11 | 211 | 1 158 | 37 | 110 |
| Анасон — Anis | 0·20 | 1 | 1 | — | 1 | 1 | 2 | — | 4 | 4 | 6 | — |
| Мента — Menthe | 29 | 0·40 | 4 | 1) | 1 334 | 49 | 125 | — | 722 | 29 | 1 312 | — |
| Фастъци — Arachides | 21 | 32 | 51 | 35 | 159 | 205 | 270 | 118 | 394 | 1 105 | 907 | 2 851 |
| Соя — Soya | 151 | 79 | 17 | 6 | 1 717 | 406 | 82 | 7 | 1 114 | 264 | 74 | 21 |
| Памук { семе graines } Coton { влакна — filasses } | 164 | 132 | 69 | 72 | 477 | 315 | 112 | 103 | 101 | 117 | 41 | 275 |
| Коноп { семе — graines } Chanvre { влакна — filasses } | 70 | 78 | 57 | 53 | 277 | 204 | 205 | 201 | 478 | 533 | 654 | 684 |
| Лен - Lin { | за семе — pour graines . . | — | 13 | 0·48 | — | — | 84 | 0·20 | — | — | 211 | 1 |
| | за влакна — pour filasses . | 3 | — | — | — | 21 | — | — | 108 | — | — | — |
| Лен - Lin { | за семе и влакна pour graines et filasses { | семе—graines | влакна—filasses | 32 | 20 | 9 | 1 | 96 | 50 | 24 | 6 | |
| | | | | 47 | 18 | 9 | 1 | 261 | 121 | 156 | 13 | |
| Други индустр. растения — Autres plantes industrielles | 30 | 24 | 88 | 29 | . | . | . | . | 24 | 305 | 2 126 | 920 |
| Всичко — Total | 1 655 | 2 133 | 2 311 | 1 274 | . | . | . | . | 38 580 | 59 979 | 75 378 | 78 097 |

Бележка. Сведения за подкултури, междинни и втори култури през 1943/44 земеделска година не са събрани.
Note. Des renseignements sur les subcultures, les cultures intercalées et les secondes cultures ne son recueillis pour l'année agricole 1943/44.
1) Сведенията са събрани заедно с други индустрални — Les renseignements ont été recueillis avec ceux re'atifs a d'autres plantes industrielles.

6. Засята и засадена земя, количество и стойност на производството на подкултури, междинни култури и втори култури през годините 1941—1945

Terres ensemencées et plantées, quantité et valeur de la production des subcultures, des cultures intercalées et des secondes cultures pendant les années 1941—1945 (Suite et fin)

| Култури — Cultures | 1940/41 | 1941/42 | 1942/43 | 1944/45 | 1940/41 | 1941/42 | 1942/43 | 1944/45 | 1940/41 | 1941/42 | 1942/43 | 1944/45 |
|--------------------|-----------------------------------|---------|---------|---------|----------------------------|---------|---------|---------|--------------------------------|---------|---------|---------|
| | Засята земя Terres ensemencées | | | | Производство Production | | | | Стойност Valeur | | | |
| | Хектари — Hectares | | | | 100 кгр. — 100 kgr. | | | | хиляди лева — milliers de leva | | | |

Барива — Grains potagers

| | | | | | | | | | | | | |
|---------------------------------|--------------|--------------|--------------|--------------|---------------|---------------|---------------|----------|---------------|---------------|---------------|--------------|
| Фасул — Haricots | 2 228 | 2 382 | 2 920 | 1 156 | 12 005 | 12 439 | 15 401 | 2 594 | 12 178 | 11 817 | 15 401 | 3 891 |
| Леща — Lentilles | 11 | 35 | 15 | 7 | 69 | 1 774 | 71 | 11 | 71 | 2 838 | 107 | 23 |
| Бакла — Fève | 5 | 7 | 2 | 16 | 37 | 897 | 12 | . | 37 | 718 | 19 | 124 |
| Грах — Pois | 3 | 17 | 14 | | 21 | 123 | 281 | | 17 | 308 | 703 | |
| Нахут — Pois-chiches | 9 | 8 | 64 | | 56 | 24 | 371 | | 113 | 72 | 1 114 | |
| Всичко — Total | 2 256 | 2 449 | 3 015 | 1 179 | 12 188 | 15 257 | 16 136 | . | 12 416 | 15 753 | 17 344 | 4 038 |

Картофи — Pommes de terre

| | | | | | | | | | | | | |
|-------------------------------------|-------|-------|-------|-----|--------|--------|---------|--------|--------|--------|--------|--------|
| Картофи — Pommes de terre | 1 415 | 1 645 | 2 559 | 789 | 96 087 | 77 804 | 113 739 | 12 404 | 46 998 | 50 994 | 92 909 | 44 137 |
|-------------------------------------|-------|-------|-------|-----|--------|--------|---------|--------|--------|--------|--------|--------|

Дини, пъпеш и тикви — Melons, melons d'eau et courges

| | | | | | | | | | | | | |
|---|-----|-----|--------|-------|--------|--------|---------|---|-------|--------|---------|--------|
| Дини и пъпеш — Melons et melons d'eau | 328 | 307 | 374 | 1 498 | 28 972 | 37 603 | 43 389 | . | 6 740 | 10 714 | 23 606 | 25 139 |
| Тикви — Courges | 58 | 96 | 12 361 | | 4 658 | 9 207 | 251 664 | | 812 | 2 372 | 305 480 | |

Зеленчуци — Légumes

| | | | | | | | | | | | | |
|----------------------------------|--------------|--------------|--------------|--------------|----------|----------|----------|----------|---------------|----------------|----------------|----------------|
| Зеле — Choux | 247 | 707 | 866 | 1 784 | 51 029 | 141 033 | 190 682 | . | 13 668 | 47 556 | 94 480 | 180 741 |
| Лук — Oignon | 81 | 173 | 267 | | 6 229 | 11 999 | 26 301 | | 2 966 | 8 230 | 18 184 | |
| Пипер — Piment | 623 | 616 | 549 | | 57 143 | 84 965 | 75 861 | | 22 427 | 46 379 | 62 700 | |
| Домати — Tomates | 213 | 132 | 134 | | 34 092 | 35 025 | 29 484 | | 12 373 | 17 835 | 21 653 | |
| Други зеленчуци — Autres légumes | 282 | 194 | 243 | | . | . | . | | 3 489 | 3 285 | 8 141 | |
| Всичко — Total | 1 446 | 1 822 | 2 059 | 1 784 | . | . | . | . | 54 923 | 123 285 | 205 158 | 180 741 |

Фуражни растения — Plantes fourragères

| | | | | | | | | | | | | |
|--|---------------|---------------|---------------|---------------|----------------|----------------|----------------|---------------|----------------|----------------|----------------|----------------|
| Фий, уров, бурчак Vesce et ogohe | 520 | 755 | 387 | 784 | 13 753 | 15 791 | 10 179 | 7 040 | 3 793 | 6 021 | 5 278 | 9 856 |
| за сено — pour foin | | | | | | | | | | | | |
| Лудо просо-сено — Millet fourrager-foin | 347 | 431 | 314 | 351 | 2 428 | 2 179 | 2 039 | 958 | 1 432 | 1 199 | 1 529 | 1 553 |
| Суданка-сено — Herbes de Soudan-foin | 72 | 593 | 179 | 98 | 2 671 | 12 025 | 4 315 | 603 | 568 | 3 335 | 1 717 | 569 |
| Кръмно цвекло — Betteraves fourragères | 4 | 12 | 4 | 3 | 224 | 404 | 175 | 35 | 46 | 113 | 96 | 20 |
| Люцерна-сено — Luzerne-foin | 256 | 169 | 213 | 118 | 45 473 | 21 017 | 41 286 | 6 399 | 3 868 | 4 170 | 11 118 | 7 027 |
| Детелина, еспарзета и други — сено Trèfle, esparcettes et autres-foin | 1 341 | 1 256 | 1 242 | 1 284 | 74 208 | 58 280 | 54 122 | 31 344 | 21 430 | 23 853 | 25 474 | 45 497 |
| Царевица за зелен фураж — Maïs pour fourrage vert | 92 | 61 | 51 | 8 947 | 3 339 | 1 969 | 1 476 | . | 871 | 666 | 710 | 45 950 |
| Зърнени храни за зелен фураж — Céréales pour fourrage vert | 143 | 12 829 | 3 390 | . | 7 396 | 271 146 | 63 503 | . | 775 | 74 782 | 14 714 | . |
| Естествени ливади — Prairies naturelles | 2 | 3 | 4 | . | 47 | 54 | 77 | . | 14 | 14 | 27 | . |
| Всичко — Total | 16 477 | 16 492 | 13 312 | 9 809 | 385 774 | 289 071 | 249 143 | 74 532 | 84 546 | 93 897 | 107 440 | 90 372 |
| Всичко — Total | 19 254 | 32 601 | 19 096 | 21 394 | . | . | . | . | 117 343 | 208 050 | 168 103 | 200 844 |

Ягоди — Fraises

| | | | | | | | | | | | | |
|---------------------------------------|---------------|---------------|---------------|---------------|----------|----------|----------|----------|----------------|----------------|-----------------|----------------|
| Ягоди — Fraises | 2 437 | 1 900 | 1 152 | 277 | 120 812 | 84 135 | 56 519 | 10 089 | 81 913 | 85 684 | 64 084 | 36 071 |
| Общо — Total général | 41 884 | 60 774 | 54 708 | 37 475 | . | . | . | . | 417 879 | 603 869 | 1021 134 | 631 703 |

Бележка. Поради това, че сведенията през 1944/45 земеделска година са събрани общо, производството е изчислено в лева на: бакла, грах и нахут; дини, пъпеш и тикви; зеле, лук, пипер, домати и други зеленчуци; детелина еспарзета, царевица и зърнени храни, за зелен фураж.
Note: En l'année agricole 1944/45 les renseignements ayant été recueillis ensemble, la production des plantes suivants est calculée en leva: fève pois et pois-chiches, melons, melons d'eau et courges, choux; oignon, piments, tomates et autres légumes, trèfle, espercesse, maïs et céréales plantées pour fourrage vert.

7. Кошери с пчели и произ- Ruches d'abeilles et produ-

| Области | Кошери — Ruches | | | Мед — Miel | | | | | |
|-------------------------|------------------------------------|----------------|----------------|------------------------------------|--------------|--------------|--------------------------------------|--------------|-------------|
| | 1907—1911 | 1930—1934 | 1933/34 | всичко — Total | | | средно на кошер moyenne par ruche | | |
| | | | | 1907—1911 | 1930—1934 | 1933/34 | 1907—1911 | 1930—1934 | 1933/34 |
| | средно годишно moyenne annuelle | | | средно годишно moyenne annuelle | | | средно годишно moyenne annuelle | | |
| брой — nombre | | | тона — tonnes | | | кгр. — kgr. | | | |
| | Стара система — | | | | | | | | |
| Бургас | 29 060 | 19 745 | 28 295 | 234 | 142 | 57 | 8·05 | 7·18 | 2·03 |
| Вратца | 26 402 | 12 047 | 12 266 | 175 | 65 | 51 | 6·63 | 5·38 | 4·14 |
| Пловдив | 11 110 | 16 244 | 18 417 | 82 | 107 | 87 | 7·35 | 6·56 | 4·70 |
| Плевен | 35 934 | 17 628 | 22 631 | 222 | 92 | 74 | 6·17 | 5·23 | 3·26 |
| София | 32 522 | 13 761 | 14 374 | 208 | 75 | 50 | 6·39 | 5·47 | 3·49 |
| Ст. Загора | 20 625 | 17 566 | 22 702 | 150 | 104 | 43 | 7·25 | 5·95 | 1·88 |
| Шумен | 63 502 | 34 453 | 44 684 | 356 | 182 | 185 | 5·77 | 5 28 | 4·15 |
| Всичко | 219 155 | 131 444 | 163 369 | 1 437 | 767 | 547 | 6·55 | 5·83 | 3·35 |
| | Нова система — | | | | | | | | |
| Бургас | 1 057 | 3 840 | 7 003 | 14 | 45 | 21 | 12·82 | 11·64 | 3 02 |
| Вратца | 3 864 | 17 944 | 21 991 | 58 | 265 | 234 | 15·07 | 14·79 | 10·63 |
| Пловдив | 2 070 | 10 948 | 15 634 | 28 | 154 | 119 | 13·25 | 14·09 | 7·63 |
| Плевен | 6 076 | 24 204 | 31 981 | 78 | 321 | 302 | 12·83 | 13·27 | 9·46 |
| София | 7 571 | 29 030 | 34 301 | 116 | 337 | 180 | 15·36 | 11·61 | 5·25 |
| Ст. Загора | 1 732 | 10 981 | 15 235 | 25 | 146 | 80 | 14·52 | 13 27 | 5·22 |
| Шумен | 1 530 | 8 224 | 12 553 | 23 | 99 | 123 | 15·12 | 12·06 | 9·79 |
| Всичко | 23 900 | 105 171 | 138 698 | 342 | 1 367 | 1 059 | 14·31 | 13·00 | 7·64 |
| | Общо — | | | | | | | | |
| Бургас | 30 117 | 23 585 | 35 298 | 248 | 187 | 78 | 8·22 | 7·90 | 2·23 |
| Вратца | 30 266 | 29 991 | 34 257 | 233 | 330 | 285 | 7·71 | 11·01 | 8·30 |
| Пловдив | 13 180 | 27 192 | 34 051 | 110 | 261 | 206 | 8·28 | 9·59 | 6·05 |
| Плевен | 42 010 | 41 832 | 54 612 | 300 | 413 | 376 | 7·14 | 9·88 | 6·89 |
| София | 40 093 | 42 791 | 48 675 | 324 | 412 | 230 | 8·09 | 9·63 | 4·73 |
| Ст. Загора | 22 357 | 28 547 | 37 937 | 175 | 250 | 123 | 8·81 | 8·77 | 3·22 |
| Шумен | 65 032 | 42 677 | 57 237 | 339 | 281 | 308 | 5·99 | 6·59 | 5·39 |
| Всичко | 243 055 | 236 615 | 302 057 | 1 779 | 2 134 | 1 606 | 7·32 | 9·02 | 5·32 |

8. Производство на пашкули

| Области | Отхранено бубено семе Graines élevées | | | | | | Получени пашкули Cocons de vers-à-soie obtenus | | | | | |
|--------------------------|--|---------------|---------------|---------------|---------------|---------------|---|------------------|------------------|------------------|------------------|------------------|
| | 1941— 1945 | 1941 | 1942 | 1943 | 1944 | 1945 | 1941— 1945 | 1941 | 1942 | 1943 | 1944 | 1945 |
| | | | | | | | | | | | | |
| | унции по 30 грама onces de 30 grammes chacune | | | | | | килограми — kilogrammes | | | | | |
| Бургас | 650 | 574 | 354 | 593 | 753 | 972 | 34 904 | 29 672 | 16 934 | 35 554 | 35 920 | 56 438 |
| Варна | 1 261 | 1 422 | 1 425 | 794 | 1 002 | 1 662 | 58 901 | 82 034 | 61 409 | 10 560 | 66 300 | 74 201 |
| Враца | 6 656 | 4 055 | 2 994 | 6 788 | 8 472 | 10 970 | 333 235 | 252 633 | 169 197 | 393 506 | 429 317 | 421 523 |
| Горна Джумая*) | | | | | | 287 | | | | | | 11 586 |
| Плевен | 4 303 | 4 320 | 2 744 | 4 066 | 4 570 | 5 818 | 226 516 | 250 240 | 116 438 | 178 218 | 253 230 | 334 454 |
| Пловдив | 1 941 | 2 345 | 1 548 | 1 675 | 1 496 | 2 640 | 122 500 | 160 577 | 108 988 | 102 460 | 92 854 | 147 620 |
| Русе**) | | | | 1 562 | 2 082 | 3 105 | | | | 96 545 | 116 428 | 192 060 |
| София | 1 485 | 1 152 | 1 027 | 1 309 | 1 654 | 2 285 | 74 694 | 74 952 | 43 034 | 77 739 | 79 245 | 98 499 |
| Стара Загора | 13 966 | 16 336 | 12 160 | 14 940 | 14 373 | 12 019 | 818 449 | 917 655 | 748 273 | 913 768 | 839 699 | 672 848 |
| Всичко | 30 262 | 30 204 | 22 252 | 31 732 | 34 402 | 39 758 | 1 669 159 | 1 767 763 | 1 264 273 | 1 808 350 | 1 912 993 | 2 009 229 |

Бележка. Сведенията са само от пролетното бубохранене.

*) Данните за област Горна Джумая за 1941, 1942, 1943 и 1944 години са отнесени в областите Пловдив и София.

**) Данните за област Русе за 1941 и 1942 години са отнесени към област Варна.

ВОДСТВО НА МЕД И ВОСЪК
Production de miel et de cire

| Восък — Cire | | | | | Средна цена на 1 кгр. Prix moyen par kilogramme | | Стойност на производството Valeur de la production | | Régions administratives |
|------------------------------------|-----------|---------|--------------------------------------|-----------|--|---------------|---|---------------|-------------------------|
| всичко — total | | | средно на кошер moyenne par ruche | | | | | | |
| 1907-1911 | 1930-1934 | | 1907-1911 | 1930-1934 | 1933/34 | | | | |
| средно годишно moyenne annuelle | | 1933/34 | средно годишно moyenne annuelle | | мед miel | восък cire | мед miel | восък cire | |
| кгр. — kgr. | | | | | лева — leva | | 1000 лева leva | | |

Ruches en paille

| | | | | | | | | | | |
|----------------|---------------|---------------|-------------|-------------|-------------|-----------|-----------|---------------|--------------|--------------|
| 15 754 | 13 681 | 4 717 | 0.54 | 0.69 | 0.17 | 24 | 97 | 1 401 | 457 | Bourgas |
| 14 698 | 7 000 | 4 401 | 0.56 | 0.58 | 0.33 | 23 | 108 | 1 155 | 475 | Vratza |
| 7 500 | 10 179 | 6 809 | 0.68 | 0.63 | 0.37 | 29 | 98 | 2 541 | 671 | Plovdiv |
| 21 602 | 9 931 | 6 467 | 0.60 | 0.55 | 0.29 | 25 | 95 | 1 840 | 618 | Pléven |
| 18 894 | 7 708 | 5 653 | 0.58 | 0.56 | 0.39 | 27 | 98 | 1 336 | 553 | Sofia |
| 13 943 | 11 488 | 5 142 | 0.68 | 0.65 | 0.23 | 30 | 91 | 1 260 | 470 | St. Zagora |
| 24 373 | 20 153 | 23 954 | 0.38 | 0.58 | 0.54 | 25 | 95 | 4 614 | 2 276 | Choumen |
| 116 764 | 80 140 | 57 143 | 0.53 | 0.61 | 0.35 | 26 | 97 | 14 147 | 5 520 | Total |

Ruches à cadre mobile

| | | | | | | | | | | |
|---------------|---|--------------|-------------|---|-------------|-----------|-----------|---------------|------------|--------------|
| 596 | . | 179 | 0.56 | . | 0.03 | 24 | 97 | 518 | 18 | Bourgas |
| 1 762 | . | 715 | 0.46 | . | 0.03 | 23 | 108 | 5 317 | 78 | Vratza |
| 1 346 | . | 542 | 0.65 | . | 0.03 | 29 | 98 | 3 496 | 53 | Plovdiv |
| 3 171 | . | 2 348 | 0.52 | . | 0.07 | 25 | 96 | 7 546 | 224 | Pléven |
| 2 316 | . | 1 495 | 0.31 | . | 0.04 | 27 | 98 | 4 792 | 146 | Sofia |
| 994 | . | 549 | 0.57 | . | 0.04 | 30 | 91 | 2 345 | 50 | St. Zagora |
| 736 | . | 940 | 0.48 | . | 0.07 | 25 | 95 | 3 060 | 89 | Choumen |
| 10 921 | | 6 768 | 0.46 | | 0.05 | 26 | 97 | 27 074 | 658 | Total |

Ensemble

| | | | | | | | | | | |
|----------------|---|---------------|-------------|---|-------------|-----------|-----------|---------------|--------------|--------------|
| 16 350 | . | 4 896 | 0.54 | . | 0.14 | 24 | 97 | 1 919 | 475 | Bourgas |
| 16 460 | . | 5 116 | 0.54 | . | 0.15 | 23 | 108 | 6 472 | 553 | Vratza |
| 8 846 | . | 7 351 | 0.67 | . | 0.22 | 29 | 98 | 6 037 | 724 | Plovdiv |
| 24 773 | . | 8 815 | 0.59 | . | 0.16 | 25 | 96 | 9 386 | 842 | Pléven |
| 21 210 | . | 7 148 | 0.53 | . | 0.15 | 27 | 98 | 6 128 | 699 | Sofia |
| 14 937 | . | 5 691 | 0.67 | . | 0.15 | 30 | 91 | 3 605 | 520 | St. Zagora |
| 25 109 | . | 24 894 | 0.39 | . | 0.43 | 25 | 95 | 7 674 | 2 365 | Choumen |
| 127 685 | | 63 911 | 0.53 | | 0.21 | 26 | 97 | 41 221 | 6 178 | Total |

Production de cocons de vers-à-soie

| Средна цена на 1 кгр. пашкули Prix moyen de 1 kgr. de cocons | | | | | Стойност на производството Valeur de la production | | | | | Régions administratives |
|---|------|------|------|------|---|------|------|------|------|-------------------------|
| 1941 | 1942 | 1943 | 1944 | 1945 | 1941 | 1942 | 1943 | 1944 | 1945 | |
| лева — leva | | | | | хиляди лева — milliers de leva | | | | | |

| | | | | | | | | | | |
|----|----|-----|-----|-----|----------------|---------------|----------------|----------------|----------------|------------------|
| 57 | 59 | 122 | 146 | 300 | 1 697 | 966 | 4 337 | 5 244 | 16 931 | Bourgas |
| 62 | 70 | 133 | 160 | 360 | 5 086 | 4 299 | 1 404 | 10 608 | 26 712 | Varna |
| 62 | 70 | 133 | 160 | 360 | 15 606 | 11 841 | 52 336 | 68 690 | 151 748 | Vratza |
| . | . | . | . | 360 | . | . | . | . | 4 170 | Gorna-Djoumaya*) |
| 62 | 70 | 133 | 160 | 300 | 15 515 | 8 151 | 23 702 | 40 516 | 100 336 | Pléven |
| 54 | 60 | 128 | 153 | 330 | 8 748 | 6 568 | 13 114 | 14 205 | 48 714 | Plovdiv |
| . | . | 133 | 160 | 360 | . | . | 12 840 | 18 628 | 69 141 | Roussé**) |
| 62 | 69 | 133 | 160 | 300 | 4 643 | 2 959 | 10 339 | 12 679 | 29 550 | Sofia |
| 57 | 69 | 122 | 146 | 300 | 52 377 | 51 436 | 111 479 | 122 596 | 201 854 | Stara Zagora |
| 59 | 68 | 127 | 153 | 323 | 103 672 | 86 220 | 229 551 | 293 167 | 649 156 | Total |

Note. Les renseignements ne sont empruntés qu'à l'élevage des vers-à-soie pendant le printemps.

*) Les données sur la région de Gorna Djoumaya en 1941, 1942, 1943 et 1944 sont reportées aux régions de Plovdiv et Sofia

***) Les données sur la région de Roussé en 1941 et 1942 sont reportées à la région de Varna

VII, Индустрия и труд —

А. Индустриално производство —

1. Индустриални заведения по години —

| Години | Заведения според правната форма на предприятието, което е стопанисвало отделното заведение Etablissements selon la forme juridique de l'entreprise qui a exploité l'établissement distinct | | | | | | | | Заведения представили сведения Etablissements ayant présenté des renseignements | | | |
|--------|---|----------------------|---------------------------|---|--|--------------------------|-----------------------------|----------------|--|---|--|--------|
| | всичко — total | обществени — publics | еднолични — unipersonnels | дружествени appartenant à des sociétés | | | | всичко — total | от тях — dont | | | |
| | | | | събирателни — en tout collectif | с ограничена отговорност и командитни à responsabilité limitée et en commandite | акционерни — par actions | кооперативни — coopératives | | произвеждали и продавали СТОКИ ayant produit et vendu des marchandises | само продавали стоки ayant vendu des marchandises seulement | | |
| | | | | | | | | | | | | |
| | | | | | | | | | | | | |
| | | | | | | | | | | | | брой — |

Мини, кариери, солници —

| | | | | | | | | | | | |
|------|----|----|----|----|---|----|---|----|----|----|---|
| 1941 | 73 | 9 | 13 | 13 | 2 | 32 | 4 | 51 | 72 | 72 | — |
| 1942 | 82 | 12 | 18 | 10 | 3 | 35 | 3 | 52 | 82 | 80 | 2 |
| 1943 | 74 | 13 | 16 | 8 | 2 | 32 | 3 | 45 | 73 | 69 | — |
| 1944 | 72 | 11 | 13 | 7 | 3 | 36 | 2 | 48 | 72 | 71 | — |
| 1945 | 69 | 11 | 12 | 7 | 6 | 31 | 2 | 46 | 69 | 67 | 1 |

Мини —

| | | | | | | | | | | | |
|------|----|----|----|----|---|----|---|----|----|----|---|
| 1941 | 64 | 9 | 12 | 10 | 2 | 30 | 1 | 43 | 63 | 63 | — |
| 1942 | 73 | 12 | 16 | 10 | 3 | 32 | — | 45 | 73 | 71 | 2 |
| 1943 | 63 | 11 | 15 | 8 | 2 | 26 | 1 | 37 | 63 | 59 | — |
| 1944 | 63 | 10 | 13 | 7 | 3 | 30 | — | 40 | 63 | 62 | — |
| 1945 | 59 | 10 | 11 | 7 | 6 | 25 | — | 38 | 59 | 57 | 1 |

Кариери —

| | | | | | | | | | | | |
|------|---|---|---|---|---|---|---|---|---|---|---|
| 1941 | 5 | — | 1 | 3 | — | 1 | — | 4 | 5 | 5 | — |
| 1942 | 5 | — | 2 | — | — | 3 | — | 3 | 5 | 5 | — |
| 1943 | 7 | 1 | 1 | — | — | 5 | — | 5 | 6 | 6 | — |
| 1944 | 5 | — | — | — | — | 5 | — | 5 | 5 | 5 | — |
| 1945 | 6 | — | 1 | — | — | 5 | — | 5 | 6 | 6 | — |

Солници —

| | | | | | | | | | | | |
|------|---|---|---|---|---|---|---|---|---|---|---|
| 1941 | 4 | — | — | — | — | 1 | 3 | 4 | 4 | 4 | — |
| 1942 | 4 | — | — | — | — | 1 | 3 | 4 | 4 | 4 | — |
| 1943 | 4 | 1 | — | — | — | 1 | 2 | 3 | 4 | 4 | — |
| 1944 | 4 | 1 | — | — | — | 1 | 2 | 3 | 4 | 4 | — |
| 1945 | 4 | 1 | — | — | — | 1 | 2 | 3 | 4 | 4 | — |

Преработка на материали —

| | | | | | | | | | | | |
|------|-------|-----|-------|-------|-----|-----|-----|-------|-------|-------|----|
| 1941 | 3 799 | 121 | 1 236 | 1 439 | 148 | 584 | 271 | 2 442 | 3 795 | 3 460 | 45 |
| 1942 | 3 867 | 112 | 1 257 | 1 431 | 165 | 620 | 282 | 2 498 | 3 840 | 3 477 | 18 |
| 1943 | 3 922 | 125 | 1 278 | 1 456 | 231 | 556 | 266 | 2 519 | 3 765 | 3 301 | 15 |
| 1944 | 3 928 | 135 | 1 262 | 1 457 | 248 | 564 | 262 | 2 531 | 3 881 | 3 338 | 31 |
| 1945 | 4 005 | 151 | 1 201 | 1 510 | 278 | 557 | 308 | 2 653 | 3 946 | 3 506 | 13 |

Бележка: Данните за 1945 година по отношение стойността на употребените собствени и чужди материали, производство, продажби и добити стоки от чужди материали са предварителни.

Industrie et travail

Production industrielle

Etablissements industriels par années

| Работено дни Journées de travail | | | | | Заети лица — Personnes occupées | | | | | | | | Années |
|-------------------------------------|----------------------------------|-----------------------------------|---------------------------------------|----------------|--|------------------------------------|---|------------------------------------|---|---|---|--|------------------|
| | | | | | стопани exploitants | | членове на семействата на стопаните membres des familles des exploitants | | нает постоянен персонал personnel permanent loué | | | | |
| с една смяна avec une relève | с две смени avec deux relèves | с три смени avec trois relèves | с четири смени avec quatre relèves | всичко — total | всичко — total | от тях неплащани dont non payés | всичко — total | от тях неплащани dont non payés | всичко — total | от тях — dont | | висш ръководен персонал personnel supérieur dirigeant | |
| | | | | | | | | | | висш ръководен (в администрацията и в производството), търговски, канцеларски и друг обслужващ supérieur dirigeant (dans l'administration et la production), commercial et de bureau et autre personnel de service | акционери, командитисти, кооператори и членове на О. О. д-ва actionnaires, commanditaires, coopérateurs et membres des sociétés à responsabilité limitée | | плащани payés |
| — nombre | | | | | среден дневен брой — nombre moyen journalier | | | | | | | | |

Mines, carrières, salines

| | | | | | | | | | | | | | |
|-------|-------|-------|-------|--------|----|----|----|---|-------|----|----|-----|------|
| 5 826 | 4 587 | 6 370 | 362 | 17 145 | 21 | 18 | 7 | 3 | 1 273 | 4 | 3 | 303 | 1941 |
| 7 460 | 4 969 | 8 357 | 897 | 21 683 | 40 | 32 | 5 | 3 | 1 343 | 4 | 5 | 367 | 1942 |
| 7 265 | 5 034 | 6 616 | 888 | 19 803 | 36 | 29 | 13 | 8 | 1 539 | 3 | 11 | 359 | 1943 |
| 6 635 | 5 220 | 6 312 | 731 | 18 898 | 27 | 20 | 12 | 9 | 1 546 | 13 | 5 | 412 | 1944 |
| 7 272 | 3 803 | 6 370 | 1 428 | 18 873 | 27 | 27 | 12 | 5 | 1 393 | 15 | 1 | 372 | 1945 |

Mines

| | | | | | | | | | | | | | |
|-------|-------|-------|-----|--------|----|----|----|---|-------|----|----|-----|------|
| 5 012 | 4 293 | 6 042 | — | 15 347 | 20 | 17 | 7 | 3 | 1 214 | 4 | 3 | 287 | 1941 |
| 6 709 | 4 969 | 7 448 | 580 | 19 706 | 38 | 30 | 5 | 3 | 1 281 | 4 | 4 | 348 | 1942 |
| 6 534 | 4 856 | 5 631 | 527 | 17 548 | 35 | 28 | 13 | 8 | 1 461 | 3 | 10 | 348 | 1943 |
| 5 592 | 4 808 | 6 051 | 366 | 16 817 | 27 | 20 | 12 | 9 | 1 457 | 9 | 4 | 401 | 1944 |
| 6 597 | 3 688 | 5 690 | 730 | 16 705 | 26 | 26 | 12 | 5 | 1 298 | 11 | 1 | 361 | 1945 |

Carrières

| | | | | | | | | | | | | | |
|-----|-----|-----|---|-------|---|---|---|---|----|---|---|---|------|
| 365 | 289 | 288 | — | 942 | 1 | 1 | — | — | 20 | — | — | 6 | 1941 |
| 313 | — | 780 | — | 1 093 | 2 | 2 | — | — | 14 | — | 1 | 6 | 1942 |
| 380 | 144 | 775 | — | 1 299 | 1 | 1 | — | — | 24 | — | 1 | 9 | 1943 |
| 368 | 355 | 261 | — | 984 | — | — | — | — | 20 | 2 | 1 | 3 | 1944 |
| 301 | 78 | 680 | — | 1 059 | 1 | 1 | — | — | 22 | 4 | — | 2 | 1945 |

Salines

| | | | | | | | | | | | | | |
|-----|----|-----|-----|-------|---|---|---|---|----|---|---|----|------|
| 449 | 5 | 40 | 362 | 856 | — | — | — | — | 39 | — | — | 10 | 1941 |
| 438 | — | 129 | 317 | 884 | — | — | — | — | 48 | — | — | 13 | 1942 |
| 351 | 34 | 210 | 361 | 956 | — | — | — | — | 54 | — | — | 12 | 1943 |
| 675 | 57 | — | 365 | 1 097 | — | — | — | — | 69 | 2 | — | 8 | 1944 |
| 374 | 37 | — | 698 | 1 109 | — | — | — | — | 73 | — | — | 9 | 1945 |

Transformation de matériaux

| | | | | | | | | | | | | | |
|---------|---------|--------|--------|---------|-------|-------|-----|-----|-------|-----|-----|-------|------|
| 594 230 | 109 493 | 55 326 | 9 083 | 768 132 | 3 214 | 2 816 | 641 | 354 | 7 172 | 656 | 218 | 1 027 | 1941 |
| 596 952 | 81 618 | 48 097 | 9 289 | 735 956 | 3 014 | 2 661 | 574 | 308 | 7 763 | 792 | 219 | 1 103 | 1942 |
| 589 224 | 71 139 | 44 009 | 11 113 | 715 485 | 3 026 | 2 718 | 533 | 313 | 7 718 | 765 | 243 | 1 112 | 1943 |
| 583 077 | 71 096 | 48 941 | 9 767 | 712 881 | 3 041 | 2 752 | 602 | 399 | 7 974 | 756 | 212 | 1 130 | 1944 |
| 604 363 | 85 175 | 51 623 | 10 934 | 753 095 | 3 227 | 2 905 | 674 | 394 | 8 908 | 981 | 304 | 1 174 | 1945 |

Note: Les données pour 1945 concernant la valeur des matériaux indigènes et étrangers employés, la production, les ventes et les marchandises obtenues de matériaux étrangers, sont préliminaires.

(Продължение)

1. Индуриални заведения по години —

| Година | Заети лица — Personnes occupées | | | | Надници изработени от работниците Journées de travail des ouvriers | Възнаграждения в пари и натура — | | | | | |
|--|--|---------------|----------------|---------------|---|----------------------------------|--|---|----------------|--|--|
| | нает постоянен персонал personnel permanent engagé | | | общо — total | | на стопаните aux exploitants | на членовете на семействата на стопаните aux membres des familles des exploitants | на наетия персонал — | | | |
| | работници в заведението ouvriers occupés dans l'établissement | | | | | | | висш ръководен (в администрацията и в производството), търговски, канцеларски и друг обслужващ | | | |
| | мъже — hommes | жени — femmes | всичко — total | | | | | | всичко — total | от тях — | |
| | | | | | | | | | | акционери, командитисти, кооператори и членове на О. О. дружества actionnaires, commanditaires, co- opérateurs et membres des sociétés a responsabilité limitée | |
| среден дневен брой — nombre moyen journalier | | | | брой — nombre | хиляди лева — | | | | | | |

Мини, кариери, солници —

| | | | | | | | | | |
|------|--------|-----|--------|--------|-----------|-----|-------|---------|-------|
| 1941 | 14 861 | 211 | 15 072 | 16 373 | 4 499 342 | 219 | 105 | 72 931 | 440 |
| 1942 | 18 151 | 266 | 18 417 | 19 595 | 5 722 752 | 345 | 153 | 101 769 | 532 |
| 1943 | 19 323 | 304 | 19 627 | 21 216 | 6 108 805 | 524 | 876 | 123 592 | 512 |
| 1944 | 20 624 | 433 | 21 057 | 22 642 | 6 329 623 | 405 | 674 | 192 486 | 2 762 |
| 1945 | 21 111 | 513 | 21 624 | 23 056 | 6 556 943 | — | 1 312 | 198 287 | 2 342 |

Мини —

| | | | | | | | | | |
|------|--------|-----|--------|--------|-----------|-----|-------|---------|-------|
| 1941 | 14 234 | 211 | 14 445 | 15 686 | 4 341 693 | 219 | 105 | 68 345 | 440 |
| 1942 | 17 526 | 260 | 17 786 | 19 110 | 5 557 168 | 345 | 153 | 97 727 | 532 |
| 1943 | 18 572 | 297 | 18 869 | 20 378 | 5 912 494 | 524 | 876 | 117 387 | 512 |
| 1944 | 20 017 | 423 | 20 440 | 21 936 | 6 147 360 | 405 | 674 | 181 879 | 2 173 |
| 1945 | 20 242 | 503 | 20 745 | 22 031 | 6 296 722 | — | 1 312 | 177 683 | 1 160 |

Кариери —

| | | | | | | | | | |
|------|-----|---|-----|-----|--------|---|---|-------|-------|
| 1941 | 154 | — | 154 | 175 | 33 576 | — | — | 994 | — |
| 1942 | 230 | 5 | 235 | 251 | 46 182 | — | — | 876 | — |
| 1943 | 312 | 6 | 318 | 343 | 66 909 | — | — | 1 449 | — |
| 1944 | 161 | 6 | 167 | 187 | 43 591 | — | — | 1 851 | 415 |
| 1945 | 214 | 7 | 221 | 244 | 57 303 | — | — | 3 629 | 1 182 |

Солници —

| | | | | | | | | | |
|------|-----|---|-----|-----|---------|---|---|--------|-----|
| 1941 | 473 | — | 473 | 512 | 124 073 | — | — | 3 592 | — |
| 1942 | 395 | 1 | 396 | 444 | 119 402 | — | — | 3 166 | — |
| 1943 | 439 | 1 | 440 | 495 | 129 402 | — | — | 4 756 | — |
| 1944 | 446 | 4 | 450 | 519 | 138 672 | — | — | 8 756 | 174 |
| 1945 | 655 | 3 | 658 | 731 | 202 913 | — | — | 16 975 | — |

Преработка на материали —

| | | | | | | | | | |
|------|--------|--------|--------|---------|------------|--------|--------|-----------|---------|
| 1941 | 44 875 | 44 344 | 89 219 | 100 246 | 23 626 726 | 10 893 | 9 972 | 366 285 | 63 900 |
| 1942 | 44 575 | 40 057 | 84 632 | 95 983 | 22 435 859 | 12 054 | 13 087 | 466 263 | 85 358 |
| 1943 | 40 121 | 34 178 | 74 299 | 85 570 | 19 515 529 | 16 929 | 15 574 | 563 208 | 99 135 |
| 1944 | 37 844 | 32 285 | 70 129 | 81 746 | 18 623 801 | 23 160 | 19 113 | 820 812 | 131 723 |
| 1945 | 43 147 | 37 371 | 80 518 | 93 327 | 21 046 006 | 37 569 | 32 552 | 1 255 501 | 218 637 |

Etablissements industriels par années

(Suite)

| Rémunération en argent et en nature | | | | | Двигатели — Moteurs | | | | | Années | |
|---|--|--|--------------------|----------------------|--|---------------|----------------|--|--|--|------------------------------|
| au personnel engagé | | на работници — aux ouvriers | | | първични — primaires | | | | | | |
| supérieur dirigeant (dans l'administration et la production) commercial et de bureau et autre per- sonnel de service | | от тях на работниците в заведението dont aux ouvriers dans l'établissement | | | инсталирана мощност puissance installée | | | | | | |
| dont | | | | | | | | | | | |
| ВИШ РЪКОВОДЕН personnel supérieur dirigeant | НЕПОСТОЯНЕН: ТЪРГОВСКИ, административен и др., обслужващ personnel non permanent: admi- nistratif et commercial et autre personnel de service | всичко — total | в пари — en argent | в натура — en nature | общо — total | брой — nombre | всичко — total | за използване от заведенията дето са инсталирани двигателите pour utilisation par les établissements où sont installés les moteurs | използвана от други заведения utilisée par d'autres établissements | използвана мощност на двигатели, инсталирани в други заведения puissance utilisée de moteurs installés dans d'autres établissements | конски сили — chevaux-vapeur |

Mines, carrières, salines

| | | | | | | | | | | | |
|--------|-------|-----------|-----------|---------|-----------|----|-------|-------|----|---|------|
| 26 750 | 953 | 473 441 | 439 952 | 26 736 | 546 696 | 73 | 4 586 | 4 586 | — | — | 1941 |
| 39 782 | 1 308 | 790 312 | 739 283 | 42 631 | 892 579 | 73 | 5 185 | 5 143 | 42 | — | 1942 |
| 47 710 | 1 039 | 1 138 573 | 1 050 575 | 74 842 | 1 263 565 | 60 | 5 869 | 5 867 | 2 | 2 | 1943 |
| 75 928 | 1 463 | 2 165 546 | 2 075 269 | 80 459 | 2 359 111 | 81 | 8 517 | 8 517 | — | — | 1944 |
| 73 687 | 1 705 | 2 958 255 | 2 839 598 | 113 288 | 3 157 854 | 55 | 7 091 | 7 091 | — | — | 1945 |

Mines

| | | | | | | | | | | | |
|--------|-------|-----------|-----------|---------|-----------|----|-------|-------|----|---|------|
| 24 792 | 708 | 462 900 | 429 922 | 26 700 | 531 569 | 61 | 4 206 | 4 206 | — | — | 1941 |
| 37 839 | 977 | 775 249 | 724 837 | 42 681 | 873 474 | 59 | 4 747 | 4 705 | 42 | — | 1942 |
| 44 921 | 939 | 1 112 910 | 1 030 374 | 74 842 | 1 231 697 | 46 | 5 441 | 5 441 | — | — | 1943 |
| 73 731 | 1 231 | 2 111 620 | 2 026 117 | 80 459 | 2 294 578 | 65 | 8 107 | 8 107 | — | — | 1944 |
| 69 879 | 1 253 | 2 855 306 | 2 740 518 | 113 288 | 3 034 301 | 43 | 6 707 | 6 707 | — | — | 1945 |

Carrières

| | | | | | | | | | | | |
|-----|-----|--------|--------|---|--------|---|-----|-----|---|---|------|
| 365 | 92 | 1 713 | 1 708 | — | 2 707 | 4 | 114 | 114 | — | — | 1941 |
| 459 | 150 | 3 418 | 3 236 | — | 4 294 | 6 | 172 | 172 | — | — | 1942 |
| 803 | 150 | 7 103 | 7 103 | — | 8 552 | 6 | 162 | 160 | — | 2 | 1943 |
| 304 | 136 | 9 584 | 9 429 | — | 11 435 | 7 | 114 | 114 | — | — | 1944 |
| 239 | 321 | 19 256 | 18 714 | — | 22 885 | 6 | 153 | 153 | — | — | 1945 |

Salines

| | | | | | | | | | | | |
|-------|-----|--------|--------|----|---------|---|-----|-----|---|---|------|
| 1 593 | 163 | 8 828 | 8 322 | 36 | 12 420 | 8 | 266 | 266 | — | — | 1941 |
| 1 484 | 181 | 11 645 | 11 210 | — | 14 811 | 8 | 266 | 266 | — | — | 1942 |
| 1 986 | — | 18 560 | 13 098 | — | 23 316 | 8 | 266 | 266 | — | — | 1943 |
| 1 893 | 96 | 44 342 | 39 723 | — | 53 098 | 9 | 296 | 296 | — | — | 1944 |
| 3 569 | 131 | 83 693 | 80 366 | — | 100 668 | 6 | 231 | 231 | — | — | 1945 |

Transformation de matériaux

| | | | | | | | | | | | |
|---------|--------|-----------|-----------|---------|-----------|-------|---------|---------|-------|-------|------|
| 98 143 | 8 417 | 1 686 524 | 1 628 237 | 24 588 | 2 073 674 | 2 666 | 259 821 | 257 798 | 2 023 | 1 853 | 1941 |
| 122 979 | 10 023 | 1 980 858 | 1 909 923 | 20 498 | 2 472 262 | 2 639 | 267 481 | 265 813 | 1 663 | 1 964 | 1942 |
| 146 210 | 11 584 | 2 341 547 | 2 251 035 | 30 303 | 2 942 258 | 2 570 | 266 695 | 265 591 | 1 104 | 1 788 | 1943 |
| 183 756 | 22 046 | 4 087 479 | 3 958 624 | 51 082 | 4 950 564 | 2 557 | 278 254 | 276 931 | 1 323 | 1 117 | 1944 |
| 249 338 | 41 574 | 7 068 996 | 6 826 903 | 141 092 | 8 394 618 | 2 597 | 277 948 | 276 820 | 1 128 | 631 | 1945 |

(Продължение)

1. Индустриални заведения по години —

| Година | Двигатели — Moteurs | | | | Электропроизводителни машини (генератори) Machines génératrices d'électricité | | Употребени в производството Matériaux et combustibles employés dans la production | | | | |
|--------|----------------------------|---------------------|---|---------------------|--|-------------------------|--|--|-------------------------|---|---------------|
| | електрически — électriques | | | | | | материали от произход matériaux d'origine | горива от произход combustibles d'origine | | електрическа енергия — купена énergie électrique — achetée | |
| | всичко — total | | от тях движени с енергия доставена от вън dont actionnés par l'énergie fournie du dehors | | местен — indigène | чуждестранен — étranger | | местен — indigène | чуждестранен — étranger | | |
| | брой — nombre | мощност — puissance | брой — nombre | мощност — puissance | | | за постоянен ток pour courant continu | | | за променлив ток pour courant alternatif | хиляди лева — |
| | к. п. | к. п. | к. п. | кв. - kw. | ква. - kva | | | | | | |

Мини, кариери, солници —

| | | | | | | | | | | | |
|------|-------|--------|-------|--------|----|-------|---------|--------|---------|--------|--------|
| 1941 | 1 499 | 19 905 | 1 272 | 16 694 | 67 | 3 368 | 27 356 | 33 692 | 22 631 | 16 228 | 25 360 |
| 1942 | 1 895 | 26 674 | 1 584 | 21 246 | 70 | 3 192 | 126 314 | 50 616 | 19 580 | 17 861 | 37 706 |
| 1943 | 1 939 | 28 172 | 1 672 | 22 553 | 66 | 5 768 | 172 323 | 34 459 | 38 082 | 23 847 | 34 865 |
| 1944 | 2 019 | 29 488 | 1 717 | 24 047 | 59 | 5 595 | 269 465 | 50 012 | 63 690 | 16 586 | 51 564 |
| 1945 | 2 030 | 30 474 | 1 672 | 24 136 | 59 | 5 978 | 727 320 | 83 508 | 159 444 | 45 735 | 94 314 |

Мини —

| | | | | | | | | | | | |
|------|-------|--------|-------|--------|----|-------|---------|--------|---------|--------|--------|
| 1941 | 1 387 | 18 968 | 1 169 | 15 802 | 39 | 3 268 | 23 021 | 33 420 | 11 021 | 15 813 | 24 067 |
| 1942 | 1 801 | 25 962 | 1 500 | 20 559 | 42 | 3 092 | 121 522 | 50 283 | 8 385 | 17 433 | 36 632 |
| 1943 | 1 881 | 27 301 | 1 589 | 21 877 | 38 | 5 668 | 162 514 | 33 736 | 25 245 | 23 454 | 34 028 |
| 1944 | 1 903 | 28 611 | 1 626 | 23 360 | 27 | 5 395 | 258 388 | 49 151 | 45 504 | 16 418 | 50 317 |
| 1945 | 1 914 | 29 576 | 1 561 | 23 268 | 33 | 5 778 | 721 390 | 82 353 | 104 105 | 44 571 | 89 547 |

Кариери —

| | | | | | | | | | | | |
|------|----|----|---|----|----|---|-------|-----|-------|-----|---|
| 1941 | 9 | 45 | — | — | 27 | — | 13 | 142 | 537 | 234 | — |
| 1942 | 11 | 35 | 1 | 10 | 27 | — | 64 | 203 | 842 | 364 | 9 |
| 1943 | 10 | 25 | — | — | 27 | — | 2 157 | 557 | 1 993 | 348 | — |
| 1944 | 5 | 20 | — | — | 31 | — | 924 | 602 | 1 326 | 103 | — |
| 1945 | 5 | 30 | — | — | 25 | — | 206 | 718 | 1 631 | 687 | — |

Солници —

| | | | | | | | | | | | |
|------|-----|-----|-----|-----|---|-----|--------|-----|--------|-----|-------|
| 1941 | 103 | 892 | 103 | 892 | 1 | 100 | 4 322 | 130 | 11 123 | 181 | 1 293 |
| 1942 | 83 | 677 | 83 | 677 | 1 | 100 | 4 728 | 130 | 10 353 | 64 | 1 065 |
| 1943 | 98 | 846 | 83 | 676 | 1 | 100 | 7 652 | 166 | 10 844 | 45 | 837 |
| 1944 | 106 | 857 | 91 | 687 | 1 | 200 | 10 153 | 259 | 16 860 | 65 | 1 247 |
| 1945 | 111 | 858 | 111 | 868 | 1 | 200 | 5 724 | 437 | 53 708 | 477 | 4 767 |

Преработка на материали —

| | | | | | | | | | | | |
|------|--------|---------|--------|---------|-------|---------|------------|-----------|-----------|---------|---------|
| 1941 | 18 815 | 139 414 | 17 417 | 117 539 | 7 679 | 163 989 | 10 161 852 | 1 641 143 | 446 881 | 104 492 | 247 584 |
| 1942 | 20 641 | 150 069 | 19 465 | 129 721 | 8 052 | 170 291 | 10 462 909 | 1 618 243 | 555 869 | 77 011 | 233 161 |
| 1943 | 20 972 | 159 100 | 19 706 | 137 085 | 7 974 | 172 286 | 12 406 616 | 1 811 552 | 768 427 | 60 738 | 256 294 |
| 1944 | 22 074 | 168 705 | 20 308 | 140 252 | 7 661 | 189 522 | 18 478 028 | 1 412 303 | 963 656 | 61 548 | 237 365 |
| 1945 | 24 182 | 181 592 | 19 726 | 124 555 | 8 845 | 182 120 | 25 942 199 | 2 705 213 | 2 274 384 | 241 239 | 769 015 |

*) В стойността на продадените стоки влизат и специалните данъци като акциз, общински налог и пр. плащани на единица количество. Стойността на производството е без тях.

Etablissements industriels par années

(Suite)

| Платено възнаграждение за работа извършена от други заведения Rémunération payée pour travail accompli par d'autres établissements | Производство*) — Production | Получено възнаграждение (в пари и в натура) за работа извършена на други заведения или лица с техни материали Rémunération reçue (en argent et en nature) pour travaux exécutés pour le compte d'autres établissements ou particuliers, avec leurs matériaux | Продадени стоки в страната и в чужбина*) Marchandises vendues dans le pays et à l'étranger | Употребени чужди материали (зърно, арпа, семена и др.) в производството Matériaux d'autrui employés, (grains, paddy, semences, etc.) dans la production | Добити стоки от чужди материали Marchandises produites de matériaux étrangers | Следуеми се специални данъци на продадените стоки под специален контрол на държавата: акциз, общински налсг, фондови вноски, пломби Impôts spéciaux à acquitter sur les marchandises vendues et soumises au contrôle spécial de l'Etat: accise, taxe communale, plombage, etc. | Années |
|---|-----------------------------|---|---|--|--|---|--------|
| milliers de leva | | | | | | | |

Mines, carrières, salines

| | | | | | | | |
|-------|-----------|-------|-----------|-------|--------|--------|------|
| — | 1 218 372 | — | 1 141 498 | — | — | 15 198 | 1941 |
| 208 | 2 038 032 | — | 1 975 676 | — | — | 14 533 | 1942 |
| — | 2 344 862 | — | 2 210 072 | — | — | 18 462 | 1943 |
| 6 775 | 2 472 752 | 6 095 | 2 378 095 | 9 134 | 15 354 | 31 162 | 1944 |
| — | 7 008 830 | — | 7 106 185 | — | — | 89 350 | 1945 |

Mines

| | | | | | | | |
|-------|-----------|-------|-----------|-------|--------|---|------|
| — | 1 147 115 | — | 1 057 956 | — | — | — | 1941 |
| 208 | 1 852 989 | — | 1 857 773 | — | — | — | 1942 |
| — | 2 172 802 | — | 2 088 235 | — | — | — | 1943 |
| 6 775 | 2 253 116 | 6 095 | 2 132 025 | 9 134 | 15 354 | — | 1944 |
| — | 6 517 112 | — | 6 549 547 | — | — | — | 1945 |

Carrières

| | | | | | | | |
|---|--------|---|--------|---|---|---|------|
| — | 6 985 | — | 7 475 | — | — | — | 1941 |
| — | 14 820 | — | 11 059 | — | — | — | 1942 |
| — | 24 187 | — | 23 395 | — | — | — | 1943 |
| — | 18 084 | — | 19 539 | — | — | — | 1944 |
| — | 48 224 | — | 43 582 | — | — | — | 1945 |

Salines

| | | | | | | | |
|---|---------|---|---------|---|---|--------|------|
| — | 64 272 | — | 76 067 | — | — | 15 198 | 1941 |
| — | 170 223 | — | 105 844 | — | — | 14 533 | 1942 |
| — | 147 873 | — | 98 442 | — | — | 18 462 | 1943 |
| — | 201 552 | — | 226 531 | — | — | 31 162 | 1944 |
| — | 443 494 | — | 513 056 | — | — | 89 350 | 1945 |

Transformation de matériaux

| | | | | | | | |
|---------|------------|-----------|------------|------------|------------|------------|------|
| 92 658 | 18 468 444 | 681 243 | 21 363 079 | 3 689 140 | 4 082 891 | 2 914 361 | 1941 |
| 66 818 | 19 706 621 | 665 592 | 22 295 999 | 2 559 080 | 3 615 609 | 3 496 777 | 1942 |
| 53 791 | 24 052 665 | 908 229 | 27 024 210 | 4 751 675 | 6 552 953 | 4 853 232 | 1943 |
| 73 349 | 35 751 026 | 1 652 524 | 35 221 522 | 10 177 356 | 12 654 909 | 8 911 827 | 1944 |
| 221 944 | 52 239 418 | 3 196 833 | 63 630 443 | 14 892 671 | 20 839 701 | 15 522 753 | 1945 |

*) La valeur des marchandises vendues comprend aussi les impôts spéciaux, tels que accise, taxe communale, etc., payés par unité de quantité. La valeur de la production n'y figure pas.

1. Индустрални заведения по години —

(Продължение)

| Години | Заведения според правната форма на предприятието, което е стопанисвало отделното заведение Etablissements selon la forme juridique de l'entreprise qui a exploité l'établissement distinct | | | | | | | Заведения представили сведения Etablissements ayant présenté des renseignements | | |
|--------|---|----------------------|--------------------------|---|--|--------------------------|-----------------------------|--|---|---|
| | всичко — total | обществени — publics | еднолични — unpersonnels | дружествени appartenant à des sociétés | | | | всичко — total | от тях — dont | |
| | | | | събирателни — en nom collectif | с ограничена отговорност и командитни à responsabilité limitée et en commandite | акционерни — par actions | кооперативни — coopératives | | произвеждали и продавали стоки ayant produit et vendu des marchandises | само продавали стоки ayant vendu des marchandises seulement |
| | | | | | | | | | | |

Металургия, производство на метални изделия —

| | | | | | | | | | | | |
|------|-----|---|----|----|----|----|---|----|-----|-----|---|
| 1941 | 103 | — | 22 | 33 | 3 | 40 | 5 | 81 | 103 | 99 | 1 |
| 1942 | 105 | 1 | 20 | 30 | 8 | 41 | 5 | 84 | 104 | 100 | — |
| 1943 | 115 | 2 | 24 | 38 | 9 | 36 | 6 | 89 | 103 | 96 | — |
| 1944 | 109 | 3 | 25 | 34 | 9 | 34 | 4 | 81 | 109 | 93 | 4 |
| 1945 | 120 | 2 | 29 | 36 | 11 | 37 | 5 | 89 | 120 | 107 | — |

Производство на машини, апарати, вкл. електрическите —

| | | | | | | | | | | | |
|------|----|---|----|----|---|---|---|----|----|----|---|
| 1941 | 47 | — | 13 | 25 | 1 | 5 | 3 | 34 | 47 | 47 | — |
| 1942 | 48 | — | 16 | 23 | 1 | 5 | 3 | 32 | 48 | 47 | — |
| 1943 | 53 | — | 19 | 22 | 6 | 3 | 3 | 34 | 49 | 49 | — |
| 1944 | 52 | — | 20 | 21 | 5 | 3 | 3 | 32 | 52 | 49 | — |
| 1945 | 55 | — | 21 | 22 | 6 | 3 | 3 | 34 | 55 | 55 | — |

Производство на превозни средства —

| | | | | | | | | | | | |
|------|----|---|---|---|---|---|---|---|----|---|---|
| 1941 | 6 | — | 1 | 1 | — | 2 | 2 | 5 | 6 | 5 | — |
| 1942 | 7 | — | 1 | 1 | — | 2 | 3 | 6 | 7 | 7 | — |
| 1943 | 8 | — | 1 | 1 | — | 2 | 4 | 7 | 8 | 8 | — |
| 1944 | 8 | — | 1 | 1 | — | 2 | 4 | 7 | 8 | 7 | — |
| 1945 | 10 | — | 1 | 1 | — | 3 | 5 | 9 | 10 | 9 | — |

Точна механика, бижутерия, оптика, галванопластика —

| | | | | | | | | | | | |
|------|---|---|---|---|---|---|---|---|---|---|---|
| 1941 | 6 | — | 4 | 2 | — | — | — | 2 | 6 | 6 | — |
| 1942 | 7 | — | 4 | 3 | — | — | — | 3 | 7 | 6 | — |
| 1943 | 6 | — | 3 | 3 | — | — | — | 3 | 5 | 3 | — |
| 1944 | 6 | — | 2 | 4 | — | — | — | 4 | 6 | 3 | — |
| 1945 | 6 | — | 1 | 5 | — | — | — | 5 | 5 | 3 | 1 |

Керамика, каменоделство, производство на стъкло, цимент, вар —

| | | | | | | | | | | | |
|------|-----|---|----|----|----|----|---|-----|-----|-----|---|
| 1941 | 190 | — | 59 | 86 | 10 | 32 | 3 | 131 | 188 | 168 | 1 |
| 1942 | 188 | — | 57 | 81 | 13 | 34 | 3 | 131 | 188 | 174 | — |
| 1943 | 190 | 1 | 60 | 80 | 18 | 28 | 3 | 129 | 188 | 138 | — |
| 1944 | 192 | — | 54 | 84 | 19 | 32 | 3 | 138 | 192 | 137 | — |
| 1945 | 197 | — | 58 | 81 | 23 | 31 | 4 | 139 | 190 | 170 | — |

Etablissements industriels par années

(Suite)

| Работено дни Journées de travail | | | | | Заети лица — Personnes occupées | | | | | | | | Années |
|-------------------------------------|----------------------------------|-----------------------------------|---------------------------------------|---|--|------------------------------------|---|------------------------------------|---|--|--|--|------------------|
| | | | | | СТОПАНИ exploitants | | членове на семействата на стопаните membres des familles des exploitants | | нает постоянен персонал personnel permanent engagé | | | | |
| | | | | висш ръководен (в администрацията и в производството), търговски, канцеларски и друг обслужващ supérieur dirigeant (dans l'administration et la production), commercial et de bureau et autre personnel de service | | | | | | | | | |
| с една смяна avec une relève | с две смени avec deux relèves | с три смени avec trois relèves | с четири смени avec quatre relèves | всичко — total | всичко — total | от тях неплащани dont non payés | всичко — total | от тях неплащани dont non payés | всичко — total | от тях — dont | | висш ръководен персонал personnel supérieur dirigeant | |
| | | | | | | | | | | акционери, команди- тисти, кооператори и членове на О. О. д-ва actionnaires, commanditaires, coopérateurs et membres des sociétés à responsa- bilité limitée | | | плащани payés |
| — nombre | | | | | среден дневен брой — nombre moyen journalier | | | | | | | | |

Métallurgie, ouvrages en métaux

| | | | | | | | | | | | | | |
|--------|-------|-----|-----|--------|-----|----|----|---|-----|----|----|----|------|
| 24 312 | 1 868 | 579 | — | 25 759 | 83 | 77 | 12 | 2 | 360 | 57 | 17 | 42 | 1941 |
| 24 720 | 2 210 | 840 | 109 | 27 879 | 83 | 77 | 8 | 2 | 423 | 73 | 15 | 65 | 1942 |
| 25 438 | 266 | 417 | — | 26 121 | 93 | 87 | 4 | — | 353 | 56 | 12 | 52 | 1943 |
| 23 816 | 177 | 638 | 235 | 24 866 | 82 | 77 | 4 | 1 | 383 | 51 | 17 | 48 | 1944 |
| 27 082 | 968 | 918 | — | 28 968 | 100 | 90 | 6 | 2 | 465 | 97 | 7 | 65 | 1945 |

Fabrication de machines, d'appareils, y compris les machines électriques

| | | | | | | | | | | | | | |
|--------|-----|---|---|--------|----|----|----|---|-----|----|---|----|------|
| 13 400 | — | — | — | 13 400 | 66 | 63 | 8 | 2 | 107 | 12 | 1 | 15 | 1941 |
| 13 193 | 269 | — | — | 13 462 | 61 | 57 | 7 | 1 | 110 | 13 | 1 | 10 | 1942 |
| 13 868 | — | — | — | 13 868 | 62 | 57 | 6 | 1 | 131 | 21 | 1 | 17 | 1943 |
| 12 925 | — | — | — | 12 925 | 65 | 59 | 7 | 5 | 145 | 16 | 1 | 24 | 1944 |
| 14 881 | — | — | — | 14 881 | 68 | 63 | 10 | 6 | 156 | 33 | — | 24 | 1945 |

Fabrication de moyens de transport

| | | | | | | | | | | | | | |
|-------|-----|---|---|-------|----|----|---|---|-----|----|---|----|------|
| 1 116 | 295 | — | — | 1 411 | 3 | 3 | — | — | 21 | — | — | 5 | 1941 |
| 1 837 | — | — | — | 1 837 | 10 | 10 | — | — | 35 | — | — | 7 | 1942 |
| 2 341 | — | — | — | 2 341 | 3 | 3 | — | — | 78 | 11 | 1 | 11 | 1943 |
| 1 917 | — | — | — | 1 917 | 2 | 2 | — | — | 109 | 12 | 2 | 17 | 1944 |
| 2 603 | — | — | — | 2 603 | 3 | 3 | — | — | 163 | 22 | 6 | 15 | 1945 |

Mécanique de précision, bijouterie, optique, galvanoplastie

| | | | | | | | | | | | | | |
|-------|---|---|---|-------|---|---|---|---|---|---|---|---|------|
| 1 705 | — | — | — | 1 706 | 8 | 8 | 0 | — | 4 | — | — | — | 1941 |
| 1 539 | — | — | — | 1 539 | 7 | 7 | 0 | — | 2 | — | — | — | 1942 |
| 826 | — | — | — | 826 | 4 | 4 | 0 | — | 1 | — | — | — | 1943 |
| 490 | — | — | — | 490 | 2 | 2 | 1 | — | 1 | — | — | — | 1944 |
| 1 152 | — | — | — | 1 152 | 4 | 4 | 2 | 1 | 4 | — | — | — | 1945 |

Céramique, taille de pierres, fabrication de verre, ciment, chaux

| | | | | | | | | | | | | | |
|--------|-----|-------|-----|--------|-----|-----|----|----|-----|----|----|----|------|
| 24 781 | 576 | 910 | 696 | 26 963 | 175 | 138 | 36 | 17 | 372 | 40 | 12 | 49 | 1941 |
| 25 517 | 297 | 756 | 773 | 27 343 | 158 | 128 | 27 | 11 | 406 | 48 | 7 | 50 | 1942 |
| 25 022 | 32 | 624 | 876 | 26 554 | 125 | 105 | 39 | 26 | 378 | 48 | 12 | 49 | 1943 |
| 20 608 | 89 | 653 | 532 | 21 882 | 126 | 100 | 23 | 9 | 356 | 41 | 17 | 46 | 1944 |
| 26 845 | 746 | 1 075 | 730 | 29 396 | 122 | 95 | 34 | 12 | 435 | 50 | 15 | 54 | 1945 |

(Продължение)

1. Индустриални заведения по години —

| Години | Заети лица — Personnes occupées | | | | Надници изработени от работниците Journées de travail des ouvriers | Възнаграждения в пари и натура — | | | | | | |
|--|--|---------------|----------------|---------------|---|----------------------------------|--|---|----------------|--|--|--|
| | нает постоянен персонал personnel permanent engagé | | | общо — total | | на стопаните aux exploitants | на членовете на семействата на стопаните aux membres des familles des exploitants | на наетия персонал — | | | | |
| | работници в заведението ouvriers occupés dans l'établissement | | | | | | | висш ръководен (в администрацията и в производството), търговски, канцеларски и друг обслужващ | | | | |
| | мъже — hommes | жени — femmes | всичко — total | | | | | | всичко — total | от тях — | | |
| | | | | | | | | | | акционери, командитисти, кооператори и членове на О. О. дружества actionnaires, commanditaires, co- opérateurs et membres des sociétés à responsabilité limitée | | |
| среден дневен брой — nombre moyen journalier | | | | брой — nombre | хиляди лева — | | | | | | | |

Металургия, производство на метални изделия —

| | | | | | | | | | |
|------|-------|-----|-------|-------|-----------|-------|-------|--------|--------|
| 1941 | 3 621 | 444 | 4 065 | 4 520 | 1 071 676 | 494 | 692 | 18 520 | 5 084 |
| 1942 | 3 585 | 498 | 4 083 | 4 597 | 1 108 779 | 415 | 1 013 | 24 880 | 5 851 |
| 1943 | 2 816 | 458 | 3 274 | 3 724 | 849 208 | 769 | 1 287 | 26 133 | 6 233 |
| 1944 | 2 355 | 381 | 2 736 | 3 205 | 716 350 | 584 | 1 338 | 42 044 | 8 137 |
| 1945 | 2 618 | 435 | 3 053 | 3 624 | 824 895 | 1 530 | 1 510 | 69 984 | 16 300 |

Производство на машини, апарати, вкл. електрическите —

| | | | | | | | | | |
|------|-------|----|-------|-------|---------|-----|-----|--------|-------|
| 1941 | 1 507 | 1 | 1 508 | 1 689 | 395 443 | 159 | 263 | 4 899 | 709 |
| 1942 | 1 580 | 5 | 1 585 | 1 763 | 409 463 | 174 | 353 | 8 387 | 2 129 |
| 1943 | 1 404 | 4 | 1 408 | 1 607 | 322 143 | 918 | 408 | 9 280 | 1 930 |
| 1944 | 1 058 | 6 | 1 064 | 1 281 | 252 196 | 486 | 171 | 15 135 | 2 586 |
| 1945 | 1 232 | 32 | 1 264 | 1 498 | 329 068 | 870 | 487 | 22 957 | 6 357 |

Производство на превозни средства —

| | | | | | | | | | |
|------|-------|-----|-------|-------|---------|---|---|--------|-------|
| 1941 | 327 | — | 327 | 351 | 87 826 | — | — | 879 | — |
| 1942 | 565 | — | 565 | 610 | 132 422 | — | — | 1 923 | — |
| 1943 | 998 | 66 | 1 064 | 1 139 | 263 133 | — | — | 5 709 | 1 198 |
| 1944 | 1 030 | 136 | 1 166 | 1 277 | 341 973 | — | — | 15 648 | 1 303 |
| 1945 | 941 | 46 | 987 | 1 153 | 252 886 | — | — | 21 639 | 5 180 |

Точна механика, бижутерия, оптика, галванопластика —

| | | | | | | | | | |
|------|----|---|----|----|--------|---|-----|-----|---|
| 1941 | 44 | 6 | 50 | 62 | 13 077 | — | 4 | 92 | — |
| 1942 | 43 | 9 | 52 | 61 | 14 044 | — | 2 | 63 | — |
| 1943 | 34 | 4 | 38 | 43 | 9 840 | — | 7 | 44 | — |
| 1944 | 7 | — | 7 | 11 | 1 690 | — | 29 | 60 | — |
| 1945 | 19 | 5 | 24 | 34 | 5 822 | — | 120 | 309 | — |

Керамика, каменоделство, производство на стъкло, цимент, вар —

| | | | | | | | | | |
|------|-------|-------|-------|-------|-----------|-------|-------|--------|-------|
| 1941 | 3 889 | 1 031 | 4 920 | 5 503 | 1 346 107 | 1 334 | 602 | 21 407 | 2 897 |
| 1942 | 4 458 | 1 199 | 5 657 | 6 248 | 1 525 567 | 1 375 | 904 | 29 035 | 4 148 |
| 1943 | 4 328 | 1 120 | 5 448 | 5 990 | 1 490 075 | 1 975 | 1 005 | 32 487 | 5 547 |
| 1944 | 3 471 | 847 | 4 318 | 4 823 | 1 203 437 | 2 701 | 1 396 | 36 439 | 5 800 |
| 1945 | 4 839 | 1 286 | 6 125 | 6 716 | 1 761 910 | 5 521 | 3 788 | 64 553 | 9 899 |

Etablissements industriels par années

(Suite)

| Rémunération en argent et en nature | | | | | Двигатели — Moteurs | | | | | Années |
|---|--|-----------------------------|--|----------------------|--|----------------|--|---|--|------------------------------|
| au personnel engagé | | на работници — aux ouvriers | | | първични — primaires | | | | | |
| supérieur dirigeant (dans l'administration et la production) commercial et de bureau et autre per- sonnel de service | | всичко — total | от тях на работниците в заведението dont aux ouvriers dans l'établissement | | инсталирана мощност puissance installée | | | | | |
| dont | | | в пари — en argent | в натура — en nature | брой — nombre | всичко — total | за използване от заведението са инсталирани двигателите pour utilisation par les établissements où sont installés les moteurs | използвана от други заведението utilisée par d'autres établissements | използвана мощност на двигатели, инсталирани в други заведението puissance utilisée de moteurs installés dans d'autres établissements | |
| висш ръководен personnel supérieur dirigeant | непостоянен : търговски, административен и др. обслужвач personnel non permanent: admi- nistratif et commercial et autre personnel de service | общо — total | | | | | | | | конски сили — chevaux-vapeur |
| milliers de leva | | | | | | | | | | |

Métallurgie, ouvrages en métaux

| | | | | | | | | | | | |
|--------|-------|---------|---------|-------|---------|----|-------|-------|---|----|------|
| 3 617 | 990 | 82 117 | 80 757 | 22 | 101 823 | 27 | 1 605 | 1 605 | — | — | 1941 |
| 5 389 | 967 | 105 663 | 104 530 | 8 | 131 971 | 33 | 2 144 | 2 144 | — | — | 1942 |
| 5 323 | 963 | 104 942 | 103 640 | 509 | 133 131 | 26 | 1 977 | 1 977 | — | 40 | 1943 |
| 8 539 | 1 298 | 177 825 | 175 259 | 475 | 221 791 | 29 | 2 051 | 2 051 | — | — | 1944 |
| 14 224 | 2 019 | 332 305 | 324 381 | 4 900 | 405 329 | 30 | 1 955 | 1 955 | — | — | 1945 |

Fabrication de machines, d'appareils, y compris les machines électriques

| | | | | | | | | | | | |
|-------|-----|---------|---------|-------|---------|----|-----|-----|---|---|------|
| 1 449 | 121 | 31 781 | 27 146 | — | 37 102 | 19 | 495 | 495 | — | — | 1941 |
| 2 248 | 430 | 42 481 | 37 880 | — | 51 395 | 19 | 510 | 510 | — | — | 1942 |
| 2 607 | 286 | 41 850 | 41 135 | — | 52 456 | 17 | 454 | 454 | — | — | 1943 |
| 4 117 | 364 | 62 409 | 59 789 | 242 | 78 201 | 20 | 475 | 475 | — | — | 1944 |
| 5 757 | 481 | 124 725 | 119 114 | 2 366 | 149 039 | 23 | 555 | 555 | — | — | 1945 |

Fabrication de moyens de transport

| | | | | | | | | | | | |
|-------|-----|--------|--------|-----|---------|---|-----|-----|---|---|------|
| 318 | 217 | 7 052 | 6 924 | — | 7 931 | 2 | 27 | 27 | — | — | 1941 |
| 925 | 32 | 14 036 | 13 773 | 27 | 15 959 | 2 | 27 | 27 | — | — | 1942 |
| 2 618 | 29 | 39 445 | 39 333 | — | 45 154 | 2 | 115 | 115 | — | — | 1943 |
| 5 078 | 72 | 59 231 | 59 231 | — | 74 879 | 3 | 127 | 127 | — | — | 1944 |
| 4 099 | — | 88 446 | 87 921 | 506 | 110 085 | 2 | 115 | 115 | — | — | 1945 |

Mécanique de précision, bijouterie, optique, galvanoplastie

| | | | | | | | | | | | |
|---|----|-------|-------|---|-------|---|---|---|---|---|------|
| — | — | 676 | 676 | — | 772 | — | — | — | — | — | 1941 |
| — | 8 | 1 113 | 980 | — | 1 178 | — | — | — | — | — | 1942 |
| — | 24 | 893 | 893 | — | 944 | — | — | — | — | — | 1943 |
| — | — | 316 | 316 | — | 405 | — | — | — | — | — | 1944 |
| — | — | 2 110 | 1 827 | — | 2 539 | — | — | — | — | — | 1945 |

Céramique, taille de pierres, fabrication de verre, ciment, chaux

| | | | | | | | | | | | |
|--------|-------|---------|---------|--------|---------|-----|-------|-------|-----|-----|------|
| 8 229 | 366 | 103 904 | 93 207 | 5 202 | 127 247 | 134 | 4 791 | 4 640 | 151 | 155 | 1941 |
| 10 580 | 450 | 156 327 | 135 832 | 6 602 | 187 641 | 133 | 4 928 | 4 811 | 117 | 155 | 1942 |
| 9 041 | 443 | 210 531 | 193 974 | 9 435 | 245 998 | 137 | 5 158 | 5 060 | 98 | 118 | 1943 |
| 9 566 | 1 311 | 281 939 | 259 807 | 8 619 | 322 475 | 143 | 5 333 | 5 195 | 138 | 83 | 1944 |
| 13 936 | 1 678 | 811 951 | 774 584 | 12 518 | 885 813 | 134 | 6 437 | 6 389 | 48 | 60 | 1945 |

1. Индуриални заведения по години —

(Продължение)

| Години | Двигатели — Moteurs | | | | Електропроизводителни машини (генератори) Machines génératrices d'électricité | | Употребени в производството Matériaux et combustibles employés dans la production | | | | |
|--------|----------------------------|---------------------|---|---------------------|--|---|--|--|--------------------------|---|-------------------|
| | електрически — électriques | | | | | | материали от произход matériaux d'origine | горива от произход combustibles d'origine | | електрическа енергия — купена énergie électrique — achetée | |
| | всичко — total | | от тях движени с енергия доставена от ВЪН dont actionnés par l'énergie fournie du dehors | | | | | местен — indigène | чуждестранен — étrangère | | местен — indigène |
| | брой — nombre | мощност — puissance | брой — nombre | мощност — puissance | за постоянен ток pour courant continu | за променлив ток pour courant alternatif | местен — indigène | | | чуждестранен — étrangère | |
| | | | | | | | | к. в. | с. в. | | к. в. |

Металургия, производство на метални изделия —

| | | | | | | | | | | | |
|------|-------|--------|-------|-------|-----|-------|---------|---------|--------|--------|--------|
| 1941 | 1 345 | 8 049 | 1 327 | 7 942 | 183 | 768 | 75 404 | 305 518 | 13 221 | 7 115 | 12 846 |
| 1942 | 1 400 | 9 703 | 1 354 | 9 130 | 261 | 993 | 118 970 | 295 277 | 17 208 | 10 975 | 15 459 |
| 1943 | 1 317 | 9 262 | 1 283 | 8 795 | 144 | 1 033 | 110 741 | 189 609 | 15 901 | 11 374 | 14 036 |
| 1944 | 1 436 | 9 815 | 1 404 | 9 360 | 116 | 1 028 | 109 166 | 156 938 | 18 354 | 5 338 | 14 425 |
| 1945 | 1 599 | 10 362 | 1 473 | 9 095 | 103 | 1 073 | 326 739 | 220 481 | 48 528 | 14 887 | 29 694 |

Производство на машини, апарати, вкл. електрическите —

| | | | | | | | | | | | |
|------|-----|-------|-----|-------|----|-----|--------|--------|-------|-------|-------|
| 1941 | 347 | 1 155 | 345 | 1 154 | 54 | 190 | 22 172 | 45 949 | 2 307 | 1 482 | 1 417 |
| 1942 | 357 | 1 152 | 344 | 1 121 | 78 | 190 | 30 571 | 62 978 | 2 639 | 1 926 | 1 789 |
| 1943 | 367 | 4 324 | 357 | 4 309 | 56 | 190 | 21 696 | 40 438 | 3 452 | 1 732 | 1 947 |
| 1944 | 496 | 4 624 | 496 | 4 624 | 22 | 205 | 17 426 | 43 657 | 4 536 | 1 354 | 2 353 |
| 1945 | 560 | 4 734 | 446 | 1 189 | 24 | 218 | 28 551 | 45 267 | 9 820 | 4 437 | 4 078 |

Производство на превозни средства —

| | | | | | | | | | | | |
|------|-----|-----|-----|-----|---|-----|--------|--------|-------|-----|-------|
| 1941 | 86 | 814 | 86 | 814 | 5 | 175 | 2 831 | 10 704 | 477 | 187 | 1 032 |
| 1942 | 94 | 573 | 94 | 573 | 5 | — | 5 717 | 11 219 | 484 | 233 | 1 524 |
| 1943 | 112 | 613 | 112 | 613 | — | — | 4 481 | 791 | 997 | 261 | 1 828 |
| 1944 | 120 | 639 | 120 | 639 | 5 | — | 8 274 | 12 836 | 981 | 419 | 2 990 |
| 1945 | 118 | 706 | 118 | 706 | 5 | — | 26 111 | 9 493 | 4 942 | 112 | 5 960 |

Точна механика, бижутерия, оптика, галванопластика —

| | | | | | | | | | | | |
|------|----|-----|----|-----|---|---|-------|-------|-----|----|-----|
| 1941 | 48 | 92 | 48 | 92 | 2 | — | 379 | 1 569 | 50 | 24 | 60 |
| 1942 | 58 | 101 | 58 | 101 | 2 | — | 370 | 1 794 | 55 | 41 | 71 |
| 1943 | 33 | 66 | 33 | 66 | 1 | 1 | 388 | 666 | 31 | 15 | 52 |
| 1944 | 48 | 91 | 48 | 91 | 2 | — | 162 | 69 | 65 | — | 8 |
| 1945 | 47 | 81 | 47 | 81 | 1 | — | 2 472 | 384 | 320 | — | 110 |

Керамика, каменоделство, производство на стъкло, цимент, вар —

| | | | | | | | | | | | |
|------|-----|--------|-----|--------|-----|-------|---------|--------|---------|-------|--------|
| 1941 | 732 | 14 013 | 660 | 12 737 | 246 | 949 | 73 775 | 15 724 | 78 886 | 3 380 | 45 844 |
| 1942 | 747 | 14 535 | 666 | 13 401 | 189 | 2 304 | 93 036 | 26 710 | 100 597 | 2 507 | 45 072 |
| 1943 | 737 | 15 761 | 650 | 14 561 | 273 | 1 850 | 113 373 | 41 643 | 133 074 | 2 086 | 61 795 |
| 1944 | 738 | 15 443 | 634 | 13 716 | 209 | 1 984 | 101 875 | 26 633 | 140 821 | 2 419 | 45 497 |
| 1945 | 766 | 14 587 | 439 | 4 819 | 182 | 1 665 | 342 889 | 51 823 | 442 676 | 8 324 | 83 219 |

Etablissements industriels par années

(Suite)

| Платено възнаграждение за работа извършена от други заведения Rémunération payée pour travail accompli par d'autres établissements | Производство*) — Production | Получено възнаграждение (в пари и в натура) за работа извършена на други заведения или лица с техни материали Rémunération reçue (en argent et en nature) pour travaux exécutés pour le compte d'autres établissements ou particuliers, avec leurs matériaux | Продадени стоки в страната и в чужбина*) Marchandises vendues dans le pays et à l'étranger | Употребени чужди материали (зърно, арпа, семена и др.) в производството Matériaux d'autrui employés, (grains, paddy, semences, etc.) dans la production | Добити стоки от чужди материали Marchandises produites de matériaux étrangers | Следуеми се специални данъци на продадените стоки под специален контрол на държавата : акциз, общински налог, фондови вноски, пломби Impôts spéciaux à acquitter sur les marchandises vendues et soumises au contrôle spécial de l'Etat : accise, taxe communale, plombage, etc. | Années |
|---|-----------------------------|---|---|--|--|---|--------|
|---|-----------------------------|---|---|--|--|---|--------|

milliers de leva

Métallurgie, ouvrages en métaux

| | | | | | | | |
|-----|-----------|--------|-----------|---------|---------|---|------|
| 727 | 657 360 | 10 733 | 658 777 | — | — | — | 1941 |
| 151 | 720 389 | 11 883 | 742 195 | — | — | — | 1942 |
| 40 | 641 754 | 19 008 | 639 396 | 51 409 | 66 685 | — | 1943 |
| 37 | 728 127 | 22 016 | 660 013 | 40 580 | 62 456 | — | 1944 |
| 9 | 1 359 763 | 77 151 | 1 303 736 | 135 983 | 218 238 | — | 1945 |

Fabrication de machines, d'appareils, y compris les machines électriques

| | | | | | | | |
|-------|---------|-------|---------|-----|-------|---|------|
| 235 | 144 052 | 2 399 | 142 310 | — | — | — | 1941 |
| 1 039 | 216 271 | 321 | 199 543 | — | — | — | 1942 |
| 4 491 | 172 304 | 823 | 177 853 | 602 | 1 091 | — | 1943 |
| 1 095 | 200 683 | 793 | 187 900 | 505 | 1 331 | — | 1944 |
| 678 | 327 657 | 195 | 317 035 | 72 | 241 | — | 1945 |

Fabrication de moyens de transport

| | | | | | | | |
|-------|---------|---------|---------|---|---|---|------|
| — | 18 616 | 8 454 | 19 362 | — | — | — | 1941 |
| — | 7 924 | 41 820 | 7 786 | — | — | — | 1942 |
| 155 | 11 272 | 112 093 | 8 362 | — | — | — | 1943 |
| — | 11 346 | 116 394 | 11 259 | — | — | — | 1944 |
| 1 464 | 191 198 | 1 471 | 190 898 | — | — | — | 1945 |

Mécanique de précision, bijouterie, optique, galvanoplastie

| | | | | | | | |
|---|--------|-----|--------|---|---|---|------|
| — | 3 932 | 237 | 3 859 | — | — | — | 1941 |
| — | 5 209 | 95 | 5 592 | — | — | — | 1942 |
| — | 3 615 | 67 | 3 557 | — | — | — | 1943 |
| — | 2 390 | — | 2 237 | — | — | — | 1944 |
| — | 16 862 | — | 16 648 | — | — | — | 1945 |

Céramique, taille de pierres, fabrication de verre, ciment, chaux

| | | | | | | | |
|-----|-----------|-----|-----------|---|---|--------|------|
| 220 | 551 706 | 740 | 629 095 | — | — | 52 245 | 1941 |
| 127 | 668 456 | — | 775 382 | — | — | 58 295 | 1942 |
| — | 995 603 | — | 968 112 | — | — | 51 185 | 1943 |
| — | 1 060 212 | — | 920 583 | — | — | 16 950 | 1944 |
| — | 2 662 357 | — | 2 951 615 | — | — | — | 1945 |

1. Индустрални заведения по години —

(Продължение)

| Години | Заведения според правната форма на предприятието, което е стопанисвало отделното заведение Etablissements selon la forme juridique de l'entreprise qui a exploité l'établissement distinct | | | | | | | | Заведения представили сведения Etablissements ayant présenté des renseignements | | | |
|--------|---|----------------------|---------------------------|---|--|--------------------------|-----------------------------|----------------|--|---|--|--------|
| | всичко — total | обществени — publics | еднолични — unipersonnels | дружествени appartenant à des sociétés | | | | всичко — total | от тях — dont | | | |
| | | | | събирателни — en nom collectif | с ограничена отговорност и командитни à responsabilité limitée et en commandite | акционерни — par actions | кооперативни — coopératives | | произвеждали и продавали стоки ayant produit et vendu des marchandises | само продавали стоки ayant vendu des marchandises seulement | | |
| | | | | | | | | | | | | |
| | | | | | | | | | | | | брой — |

Дърводелство, кошничарство, изработване изделия от корк, тръст, слама и др. —

| | | | | | | | | | | | |
|------|-----|---|-----|-----|----|----|-----|-----|-----|-----|---|
| 1941 | 466 | — | 191 | 146 | 12 | 35 | 82 | 275 | 465 | 412 | 2 |
| 1942 | 495 | 5 | 202 | 144 | 14 | 39 | 92 | 289 | 490 | 433 | — |
| 1943 | 508 | 8 | 218 | 141 | 23 | 35 | 83 | 282 | 487 | 397 | — |
| 1944 | 505 | 8 | 206 | 143 | 22 | 33 | 93 | 291 | 503 | 372 | 1 |
| 1945 | 561 | 4 | 250 | 140 | 25 | 36 | 105 | 307 | 552 | 449 | 2 |

Текстилно производство —

| | | | | | | | | | | | |
|------|-----|---|-----|-----|----|-----|----|-----|-----|-----|---|
| 1941 | 403 | — | 128 | 79 | 28 | 151 | 17 | 275 | 403 | 385 | 1 |
| 1942 | 423 | — | 127 | 83 | 34 | 163 | 16 | 296 | 423 | 412 | — |
| 1943 | 455 | 3 | 144 | 85 | 59 | 148 | 15 | 308 | 430 | 404 | 1 |
| 1944 | 445 | 1 | 142 | 93 | 55 | 141 | 13 | 302 | 432 | 397 | 5 |
| 1945 | 514 | 3 | 149 | 125 | 71 | 152 | 14 | 362 | 510 | 479 | 1 |

Кожарство, производство на кожени изделия, производство на изделия от животински остатъци: кости, косми, пера, рокове, седеф и др. —

| | | | | | | | | | | | |
|------|-----|---|----|----|---|----|---|----|-----|----|---|
| 1941 | 79 | — | 30 | 19 | 1 | 23 | 6 | 49 | 79 | 73 | — |
| 1942 | 82 | — | 27 | 20 | 2 | 28 | 5 | 55 | 82 | 76 | — |
| 1943 | 92 | — | 29 | 24 | 2 | 31 | 6 | 63 | 87 | 80 | — |
| 1944 | 94 | — | 31 | 19 | 9 | 30 | 5 | 63 | 93 | 84 | — |
| 1945 | 102 | 2 | 33 | 28 | 6 | 28 | 5 | 67 | 100 | 95 | — |

Производство на изделия от каучук, линолеум, смола, азбест —

| | | | | | | | | | | | |
|------|----|---|----|----|---|----|---|----|----|----|---|
| 1941 | 46 | — | 15 | 11 | 5 | 14 | 1 | 31 | 46 | 44 | — |
| 1942 | 47 | — | 16 | 11 | 5 | 14 | 1 | 31 | 47 | 41 | — |
| 1943 | 44 | — | 14 | 11 | 6 | 11 | 2 | 30 | 34 | 30 | — |
| 1944 | 43 | — | 13 | 12 | 6 | 10 | 2 | 30 | 43 | 24 | — |
| 1945 | 44 | — | 14 | 13 | 6 | 9 | 2 | 30 | 42 | 39 | — |

Производство на храни, питиета, тютюн —

| | | | | | | | | | | | |
|------|-------|----|-----|-----|----|-----|-----|-------|-------|-------|----|
| 1941 | 1 923 | 21 | 648 | 952 | 63 | 153 | 86 | 1 254 | 1 922 | 1 788 | 36 |
| 1942 | 1 935 | 11 | 667 | 945 | 57 | 168 | 83 | 1 258 | 1 918 | 1 776 | 16 |
| 1943 | 1 927 | 14 | 637 | 964 | 73 | 152 | 87 | 1 276 | 1 872 | 1 699 | 10 |
| 1944 | 1 969 | 13 | 647 | 976 | 85 | 160 | 83 | 1 309 | 1 961 | 1 796 | 14 |
| 1945 | 1 855 | 19 | 520 | 973 | 87 | 138 | 118 | 1 316 | 1 832 | 1 679 | 3 |

Etablissements industriels par années

(Suite)

| Работено дни Journées de travail | | | | | Заети лица — Personnes occupées | | | | | | | | Années |
|-------------------------------------|----------------------------------|-----------------------------------|---------------------------------------|---|--|------------------------------------|---|------------------------------------|---|---|------------------------|--|--------|
| | | | | | стопани exploitants | | членове на семействата на стопаните membres des familles des exploitants | | нает постоянен персонал personnel permanent loué | | | | |
| | | | | висш ръководен (в администрацията и в производството), търговски, канцеларски и друг обслужващ supérieur dirigeant (dans l'administration et la production), commercial et de bureau et autre personnel de service | | | | | | | | | |
| с една смяна avec une relève | с две смени avec deux relèves | с три смени avec trois relèves | с четири смени avec quatre relèves | всичко — total | всичко — total | от тях неплащани dont non payés | всичко — total | от тях неплащани dont non payés | всичко — total | от тях — dont | | висш ръководен персонал personnel supérieur dirigeant | |
| | | | | | | | | | | акционери, командитисти, кооператори и членове на О. О. д-ва actionnaires, commanditaires, coopérateurs et membres des sociétés à responsabilité limitée | | | |
| | | | | | | | | | плащани payés | | неплащани non payés | | |
| — nombre | | | | | среден дневен брой — nombre moyen journalier | | | | | | | | |

Menuiserie, vannerie, élaboration d'ouvrages en liège, en roseau, en paille, etc.

| | | | | | | | | | | | | | |
|--------|-------|-------|---|--------|-----|-----|----|----|-----|----|-----|-----|------|
| 73 034 | 8 360 | 716 | — | 82 110 | 341 | 326 | 65 | 41 | 467 | 22 | 27 | 80 | 1941 |
| 79 856 | 7 460 | 1 425 | — | 88 741 | 351 | 331 | 66 | 43 | 583 | 81 | 32 | 80 | 1942 |
| 76 876 | 5 531 | 552 | — | 82 959 | 320 | 304 | 59 | 33 | 639 | 91 | 35 | 89 | 1943 |
| 66 556 | 2 787 | 42 | — | 69 385 | 294 | 266 | 59 | 47 | 650 | 75 | 23 | 98 | 1944 |
| 81 025 | 6 970 | 292 | — | 88 287 | 357 | 327 | 83 | 66 | 870 | 99 | 141 | 125 | 1945 |

Production textile

| | | | | | | | | | | | | | |
|--------|--------|-------|-----|---------|-----|-----|----|----|-------|-----|----|-----|------|
| 58 105 | 38 797 | 5 497 | — | 102 400 | 263 | 249 | 80 | 43 | 1 801 | 269 | 49 | 199 | 1941 |
| 76 113 | 21 372 | 4 501 | 277 | 102 263 | 268 | 251 | 73 | 41 | 1 850 | 277 | 52 | 223 | 1942 |
| 76 927 | 18 972 | 3 713 | 636 | 100 248 | 276 | 254 | 80 | 52 | 1 735 | 226 | 53 | 215 | 1943 |
| 77 579 | 15 097 | 1 778 | 365 | 94 819 | 259 | 244 | 70 | 44 | 1 733 | 217 | 40 | 196 | 1944 |
| 94 832 | 26 119 | 2 980 | 173 | 124 104 | 328 | 293 | 98 | 35 | 2 118 | 297 | 38 | 256 | 1945 |

Peausserie, production d'articles en peaux, production d'articles en déchets d'animaux : os, poils, plumes, cornes, nacre, etc.

| | | | | | | | | | | | | | |
|--------|----|----|---|--------|----|----|----|---|-----|----|----|----|------|
| 20 506 | — | — | — | 20 506 | 77 | 73 | 10 | 6 | 166 | 38 | 1 | 12 | 1941 |
| 21 052 | — | — | — | 21 052 | 68 | 65 | 10 | 1 | 203 | 58 | 5 | 13 | 1942 |
| 22 100 | 24 | 94 | — | 22 218 | 77 | 76 | 14 | 6 | 228 | 58 | 14 | 24 | 1943 |
| 21 519 | — | — | — | 21 519 | 65 | 64 | 12 | 6 | 242 | 60 | 10 | 31 | 1944 |
| 25 274 | — | — | — | 25 274 | 76 | 75 | 26 | 8 | 266 | 65 | 9 | 25 | 1945 |

Fabrication d'ouvrages en caoutchouc, linoleum, résines, asbeste

| | | | | | | | | | | | | | |
|-------|-----|----|-----|-------|----|----|---|---|-----|----|----|----|------|
| 8 292 | 51 | — | — | 8 343 | 36 | 33 | 7 | 6 | 127 | 12 | 12 | 12 | 1941 |
| 7 943 | 300 | — | — | 8 243 | 29 | 29 | 4 | 2 | 134 | 14 | 6 | 16 | 1942 |
| 6 442 | — | — | — | 6 442 | 24 | 24 | 7 | 4 | 116 | 14 | 6 | 16 | 1943 |
| 3 718 | 147 | 65 | 78 | 4 003 | 21 | 21 | 6 | 2 | 72 | 12 | 1 | 6 | 1944 |
| 8 165 | 4 | 78 | 226 | 8 473 | 27 | 26 | 6 | — | 147 | 27 | 7 | 20 | 1945 |

Production d'aliments, boissons, tabac

| | | | | | | | | | | | | | |
|---------|--------|--------|-------|---------|-------|-------|-----|-----|-------|-----|----|-----|------|
| 306 904 | 50 050 | 25 505 | 1 649 | 384 119 | 2 034 | 1 720 | 399 | 226 | 2 451 | 122 | 63 | 375 | 1941 |
| 283 347 | 41 042 | 19 803 | 1 164 | 345 356 | 1 854 | 1 588 | 348 | 191 | 2 727 | 145 | 84 | 408 | 1942 |
| 278 639 | 38 289 | 21 062 | 1 209 | 339 199 | 1 919 | 1 684 | 294 | 172 | 2 740 | 159 | 92 | 383 | 1943 |
| 296 902 | 45 878 | 26 810 | 1 077 | 370 667 | 2 021 | 1 817 | 396 | 268 | 2 885 | 197 | 81 | 402 | 1944 |
| 255 833 | 42 373 | 29 162 | 437 | 327 805 | 2 009 | 1 808 | 379 | 248 | 2 644 | 176 | 63 | 314 | 1945 |

1. Индустрални заведения по години —

(Продължение)

| Година | Заети лица — Personnes occupées | | | | Надници изработени от работниците Journées de travail des ouvriers | Възнаграждения в пари и натура — | | | |
|--|--|---------------|----------------|---------------|---|----------------------------------|--|--|----------------|
| | нает постоянен персонал personnel permanent engagé | | | общо — total | | на стопаните aux exploitants | на членовете на семействата на стопаните aux membres des familles des exploitants | на наетия персонал — | |
| | работници в заведението ouvriers occupés dans l'établissement | | | | | | | висш ръководен (в администрацията и в производството), търговски, канцеларски и друг обслужващ | |
| | мъже — hommes | жени — femmes | всичко — total | | | | | | всичко — total |
| среден дневен брой — nombre moyen journalier | | | | брой — nombre | хиляди лева — | | | | |

Дърводелство, кошничарство, изработване изделия от корк, тръст, слама и др. —

| | | | | | | | | | |
|------|-------|-----|-------|-------|-----------|-------|-------|--------|--------|
| 1941 | 4 045 | 345 | 4 390 | 5 263 | 1 061 302 | 614 | 560 | 15 126 | 1 171 |
| 1942 | 5 016 | 405 | 5 421 | 6 421 | 1 231 403 | 459 | 804 | 22 294 | 4 629 |
| 1943 | 4 190 | 465 | 4 655 | 5 673 | 1 094 573 | 722 | 1 258 | 35 538 | 6 784 |
| 1944 | 3 085 | 341 | 3 426 | 4 429 | 768 293 | 1 650 | 901 | 50 703 | 9 486 |
| 1945 | 3 716 | 320 | 4 036 | 5 346 | 984 900 | 2 066 | 1 842 | 81 629 | 10 604 |

Текстилно производство —

| | | | | | | | | | |
|------|-------|--------|--------|--------|-----------|-------|-------|---------|--------|
| 1941 | 8 307 | 21 992 | 30 299 | 32 443 | 7 865 221 | 836 | 1 539 | 107 384 | 29 472 |
| 1942 | 7 516 | 18 128 | 25 644 | 27 835 | 6 628 493 | 1 482 | 1 833 | 118 737 | 33 460 |
| 1943 | 6 697 | 16 202 | 22 899 | 24 990 | 5 818 146 | 2 076 | 2 329 | 139 986 | 34 955 |
| 1944 | 6 440 | 14 019 | 20 459 | 22 521 | 5 057 589 | 2 885 | 2 597 | 187 315 | 42 341 |
| 1945 | 8 121 | 19 397 | 27 518 | 30 052 | 7 302 743 | 8 400 | 6 213 | 338 008 | 75 424 |

Кожарство, производство на кожени изделия, производство на изделия от животински остатъци: кости, косми, пера, рокове, седеф и др. —

| | | | | | | | | | |
|------|-------|-----|-------|-------|---------|-----|-------|--------|--------|
| 1941 | 1 065 | 130 | 1 195 | 1 448 | 316 453 | 97 | 185 | 8 204 | 3 575 |
| 1942 | 1 243 | 303 | 1 551 | 1 832 | 424 914 | 90 | 383 | 12 781 | 5 969 |
| 1943 | 1 110 | 271 | 1 381 | 1 700 | 390 482 | 72 | 529 | 18 942 | 8 660 |
| 1944 | 931 | 219 | 1 150 | 1 469 | 456 704 | 120 | 664 | 30 864 | 10 345 |
| 1945 | 1 070 | 229 | 1 299 | 1 667 | 357 044 | 201 | 3 172 | 45 720 | 18 063 |

Производство на изделия от каучук, линолеум, смола, азбест —

| | | | | | | | | | |
|------|-----|-----|-------|-------|---------|-----|-------|--------|-------|
| 1941 | 519 | 243 | 762 | 932 | 202 419 | 104 | 24 | 4 430 | 659 |
| 1942 | 470 | 227 | 697 | 864 | 181 570 | — | 81 | 5 947 | 1 034 |
| 1943 | 434 | 232 | 666 | 813 | 175 020 | — | 252 | 7 052 | 1 448 |
| 1944 | 350 | 126 | 476 | 575 | 121 624 | — | 502 | 7 645 | 1 465 |
| 1945 | 755 | 342 | 1 097 | 1 277 | 276 887 | 422 | 1 082 | 22 417 | 5 323 |

Производство на храни, питиета, тютюн —

| | | | | | | | | | |
|------|--------|--------|--------|--------|-----------|--------|--------|---------|--------|
| 1941 | 16 978 | 18 519 | 35 497 | 40 381 | 9 525 496 | 7 210 | 5 407 | 118 739 | 10 557 |
| 1942 | 15 476 | 17 559 | 33 035 | 37 964 | 8 868 317 | 7 904 | 6 877 | 158 500 | 15 850 |
| 1943 | 13 497 | 13 724 | 27 221 | 32 174 | 7 324 452 | 10 216 | 7 695 | 190 403 | 19 096 |
| 1944 | 14 446 | 14 795 | 29 241 | 34 543 | 7 991 956 | 13 774 | 11 072 | 295 584 | 32 680 |
| 1945 | 15 201 | 13 794 | 28 995 | 34 027 | 7 125 994 | 17 474 | 12 862 | 345 380 | 40 045 |

Etablissements industriels par années

(Suite)

| Rémunération en argent et en nature | | | | | | Двигатели — Moteurs | | | | | Années | | |
|---|---|--|--|----------------------|--|--|----------------|--|------------------------------|--|--------|--|--|
| au personnel engagé | | на работници — aux ouvriers | | | | първични — primaires | | | | | | | |
| supérieur dirigeant (dans l'administration et la production) commercial et de bureau et autre per- sonnel de service | | от тях на работниците в заведението dont aux ouvriers dans l'établissement | | | | инсталирана мощност puissance installée | | | | | | | |
| dont | | в пари — en argent | | в натура — en nature | | всичко — total | | за използване от заведенията дето са инсталирани двигателите pour utilisation par les établissements où sont installés les moteurs | | използвана от други заведения utilisée par d'autres établissements | | използвана мощност на двигатели, инсталирани в други заведения puissance utilisée de moteurs installés dans d'autres établissements | |
| висш ръководен personnel supérieur dirigeant | непостоянен: търговски, административен и др, обслужващ personnel non permanent: admi- nistratif et commercial et autre personnel de service | всичко — total | | общо — total | | брой — nombre | всичко — total | | конски сили — chevaux-vapeur | | | | |

Menuiserie, vannerie, élaboration d'ouvrages en liège, en roseau, en paille, etc.

| | | | | | | | | | | | |
|--------|--------|---------|---------|-------|---------|-----|-------|-------|-----|-----|------|
| 4 113 | 349 | 76 326 | 73 602 | 266 | 92 626 | 318 | 8 126 | 7 999 | 127 | 196 | 1941 |
| 4 273 | 499 | 121 893 | 118 856 | 501 | 145 450 | 323 | 8 933 | 8 756 | 177 | 186 | 1942 |
| 7 185 | 653 | 151 451 | 141 609 | 585 | 188 969 | 312 | 8 323 | 8 288 | 35 | 219 | 1943 |
| 10 046 | 2 360 | 171 586 | 163 130 | 1 813 | 224 840 | 303 | 8 937 | 8 927 | 10 | 46 | 1944 |
| 17 663 | 10 291 | 361 504 | 346 927 | 4 944 | 447 041 | 327 | 8 780 | 8 700 | 83 | 175 | 1945 |

Production textile

| | | | | | | | | | | | |
|--------|--------|-----------|-----------|--------|-----------|-----|--------|--------|----|----|------|
| 22 179 | 2 978 | 463 375 | 449 755 | 9 939 | 573 134 | 133 | 11 143 | 11 133 | 10 | 22 | 1941 |
| 25 633 | 3 288 | 484 808 | 478 034 | 1 744 | 605 860 | 139 | 11 010 | 11 000 | 10 | 22 | 1942 |
| 31 840 | 4 662 | 596 309 | 583 938 | 7 251 | 740 700 | 142 | 11 092 | 11 092 | — | — | 1943 |
| 31 760 | 7 397 | 1 079 625 | 1 050 289 | 15 200 | 1 272 422 | 145 | 11 096 | 11 096 | — | — | 1944 |
| 61 199 | 10 179 | 2 213 190 | 2 147 396 | 45 607 | 2 565 811 | 141 | 11 113 | 11 113 | — | — | 1945 |

Peausserie, production d'articles en peaux, production d'articles en déchets d'animaux: os, poils, plumes, cornes, nacre, etc.

| | | | | | | | | | | | |
|-------|-----|---------|---------|-------|---------|----|-------|-------|----|----|------|
| 722 | 55 | 27 102 | 26 942 | 71 | 35 589 | 38 | 1 612 | 1 612 | — | 25 | 1941 |
| 1 029 | 234 | 46 696 | 46 139 | 90 | 59 950 | 33 | 1 665 | 1 625 | 40 | — | 1942 |
| 2 371 | 185 | 52 753 | 52 358 | — | 72 296 | 31 | 1 571 | 1 571 | — | 10 | 1943 |
| 5 232 | 553 | 81 021 | 76 891 | 650 | 112 669 | 27 | 1 451 | 1 451 | — | 10 | 1944 |
| 5 491 | 575 | 141 212 | 137 868 | 2 979 | 190 305 | 31 | 1 479 | 1 479 | — | — | 1945 |

Fabrication d'ouvrages en caoutchouc, linoleum, résines, asbeste

| | | | | | | | | | | | |
|-------|-----|---------|---------|-------|---------|----|-----|-----|---|---|------|
| 589 | 155 | 17 239 | 17 140 | 1 | 21 797 | 15 | 369 | 369 | — | — | 1941 |
| 1 205 | 147 | 18 941 | 18 714 | — | 24 969 | 15 | 470 | 470 | — | — | 1942 |
| 1 858 | 317 | 24 109 | 24 099 | 1 | 31 413 | 13 | 307 | 307 | — | — | 1943 |
| 782 | 352 | 40 320 | 39 136 | 278 | 48 467 | 11 | 255 | 255 | — | — | 1944 |
| 5 136 | 446 | 125 134 | 123 205 | 1 318 | 149 055 | 14 | 291 | 291 | — | — | 1945 |

Production d'aliments, boissons, tabac

| | | | | | | | | | | | |
|--------|-------|-----------|-----------|--------|-----------|-------|--------|--------|-------|-----|------|
| 35 896 | 2 310 | 736 307 | 717 873 | 7 445 | 857 663 | 1 652 | 73 964 | 72 314 | 1 650 | 413 | 1941 |
| 45 648 | 2 505 | 798 253 | 776 639 | 9 102 | 971 534 | 1 628 | 74 157 | 72 923 | 1 234 | 523 | 1942 |
| 50 358 | 2 854 | 862 498 | 840 183 | 8 271 | 1 070 812 | 1 570 | 70 967 | 70 046 | 921 | 486 | 1943 |
| 67 447 | 6 489 | 1 733 325 | 1 694 158 | 18 545 | 2 053 755 | 1 560 | 72 362 | 71 402 | 960 | 283 | 1944 |
| 64 916 | 7 734 | 2 240 378 | 2 167 065 | 50 572 | 2 616 094 | 1 588 | 72 121 | 71 136 | 985 | 110 | 1945 |

(Продължение)

1. Индустириални заведения по години —

| Година | Двигатели — Moteurs | | | | Електропроизводителни машини (генератори) Machines génératrices d'électricité | | Употребени в производството Matériaux et combustibles employés dans la production | | | | | | |
|--------|----------------------------|---------------------|---|---------------|--|-----------|--|--------------------------|--|--------------------------|--|---------------|---|
| | електрически — électriques | | | | | | всичко — total | | материали от произход matériaux d'origine | | горива от произход combustibles d'origine | | електрическа енергия — купена énergie électrique — achetée |
| | | | от тях движени с енергия доставена от вън dont actionnés par l'énergie fournie du dehors | | | | | | | | | | |
| | брой — nombre | мощност — puissance | | брой — nombre | мощност — puissance | | местен — indigène | чуждестранен — étrangère | местен — indigène | чуждестранен — étrangère | | | |
| | | к. в. | с. в. | | к. в. | с. в. | | | | | | | |
| | | | | | | кв. - kw. | квв.-kva | | | | | хиляди лева — | |

Дърводелство, кошничарство, изработване изделия от корк, тръст, слама и др. —

| | | | | | | | | | | | |
|------|-------|--------|-------|--------|-------|-----|-----------|--------|--------|-------|--------|
| 1941 | 1 256 | 8 186 | 1 237 | 8 105 | 402 | 210 | 301 329 | 19 208 | 12 187 | 1 995 | 6 429 |
| 1942 | 1 427 | 9 236 | 1 383 | 8 924 | 429 | 508 | 459 604 | 25 092 | 14 105 | 2 447 | 8 657 |
| 1943 | 1 474 | 9 742 | 1 441 | 9 454 | 412 | 334 | 514 077 | 23 613 | 25 881 | 1 658 | 8 562 |
| 1944 | 1 655 | 10 533 | 1 570 | 10 011 | 563 | 894 | 463 803 | 17 805 | 30 296 | 1 729 | 7 525 |
| 1945 | 1 816 | 12 575 | 1 699 | 11 172 | 2 177 | 601 | 1 157 379 | 24 401 | 50 844 | 5 847 | 18 327 |

Текстилно производство —

| | | | | | | | | | | | |
|------|--------|--------|-------|--------|-----|-------|-----------|-----------|---------|--------|---------|
| 1941 | 8 424 | 35 585 | 8 033 | 32 358 | 945 | 5 771 | 1 830 815 | 597 808 | 62 659 | 6 284 | 71 798 |
| 1942 | 9 393 | 37 393 | 9 213 | 35 048 | 888 | 6 050 | 1 552 889 | 547 081 | 75 873 | 3 222 | 59 199 |
| 1943 | 9 442 | 37 660 | 9 278 | 35 355 | 966 | 6 852 | 1 673 761 | 730 539 | 90 584 | 3 011 | 57 017 |
| 1944 | 9 385 | 35 760 | 9 071 | 33 204 | 840 | 6 020 | 2 188 406 | 436 899 | 120 001 | 1 962 | 62 808 |
| 1945 | 10 014 | 38 996 | 8 077 | 28 311 | 497 | 5 428 | 3 946 623 | 1 351 327 | 276 131 | 13 907 | 254 336 |

Кожарство, производство на кожени изделия, производство на изделия от животински остатъци: кости, косми, пера, рогове, седеф и др. —

| | | | | | | | | | | | |
|------|-----|-------|-----|-------|-----|-----|---------|---------|--------|-----|-------|
| 1941 | 392 | 3 262 | 370 | 2 950 | 170 | 459 | 197 053 | 63 253 | 4 521 | 200 | 3 475 |
| 1942 | 417 | 3 433 | 397 | 3 161 | 279 | 449 | 322 604 | 74 912 | 6 445 | 109 | 3 620 |
| 1943 | 475 | 3 705 | 456 | 3 511 | 266 | 394 | 363 075 | 101 448 | 7 991 | 74 | 3 747 |
| 1944 | 499 | 3 686 | 476 | 3 438 | 148 | 394 | 637 773 | 68 818 | 9 425 | 32 | 3 016 |
| 1945 | 536 | 4 005 | 461 | 3 341 | 12 | 396 | 869 014 | 115 404 | 22 377 | 565 | 7 800 |

Производство на изделия от каучук, линолеум, смола, азбест —

| | | | | | | | | | | | |
|------|-----|-------|-----|-------|----|-----|---------|---------|--------|-------|--------|
| 1941 | 518 | 5 605 | 518 | 5 605 | 6 | 138 | 20 803 | 38 331 | 2 939 | 233 | 2 803 |
| 1942 | 535 | 5 682 | 534 | 5 672 | 12 | 138 | 35 506 | 10 629 | 3 303 | 240 | 2 286 |
| 1943 | 478 | 5 182 | 478 | 5 182 | — | 138 | 44 253 | 18 082 | 2 605 | 626 | 2 406 |
| 1944 | 522 | 5 771 | 522 | 5 771 | 7 | 138 | 47 119 | 26 938 | 2 587 | 1 244 | 1 382 |
| 1945 | 519 | 5 493 | 519 | 5 493 | 7 | 138 | 159 908 | 163 323 | 13 427 | 3 328 | 11 366 |

Производство на храни, пиетета, тютюн —

| | | | | | | | | | | | |
|------|-------|--------|-------|--------|-------|--------|------------|---------|---------|--------|---------|
| 1941 | 3 096 | 35 354 | 2 719 | 26 548 | 3 378 | 8 874 | 7 144 643 | 160 207 | 174 600 | 39 059 | 68 433 |
| 1942 | 3 483 | 39 475 | 3 259 | 32 131 | 2 653 | 10 328 | 7 365 049 | 149 945 | 191 612 | 19 530 | 55 131 |
| 1943 | 3 699 | 42 838 | 3 293 | 34 717 | 2 881 | 9 102 | 9 097 902 | 167 779 | 265 176 | 13 799 | 66 091 |
| 1944 | 4 088 | 48 238 | 3 625 | 37 991 | 3 593 | 14 196 | 14 418 396 | 202 833 | 397 461 | 25 375 | 104 981 |
| 1945 | 4 799 | 52 932 | 4 066 | 40 634 | 3 788 | 13 482 | 17 981 765 | 218 241 | 659 580 | 74 691 | 221 906 |

Etablissements industriels par années

(Suite)

| Платено възнаграждение за работа извършена от други заведения Rémunération payée pour travail accompli par d'autres établissements | Производство* — Production | Получено възнаграждение (в пари и в натура) за работа извършена на други заведения или лица с техни материали Rémunération reçue (en argent et en nature) pour travaux exécutés pour le compte d'autres établissements ou particuliers, avec leurs matériaux | Продадени стоки в страната и в чужбина*) Marchandises vendues dans le pays et à l'étranger | Употребени чужди материали (зърно, арпа, семена и др.) в производството Matériaux d'autrui employés, (grains, paddy, semences, etc.) dans la production | Добити стоки от чужди материали Marchandises produites de matériaux étrangers | Следуеми се специални данъци на продадените стоки под специален контрол на държавата: акциз, общински налог, фондови вноски, пломби Impôts spéciaux à acquitter sur les marchandises vendues et soumises au contrôle spécial de l'Etat: accise, taxe communale, plombage, etc. | Années |
|---|----------------------------|---|---|--|--|---|--------|
|---|----------------------------|---|---|--|--|---|--------|

milliers de leva

Menuiserie, vannerie, élaboration d'ouvrages en liège, en roseau, en paille, etc.

| | | | | | | | |
|--------|-----------|---------|-----------|---------|---------|---|------|
| 2 207 | 530 067 | 38 492 | 534 096 | — | — | — | 1941 |
| 4 002 | 778 614 | 69 011 | 711 001 | — | — | — | 1942 |
| 3 484 | 1 050 380 | 59 772 | 964 666 | 360 208 | 591 267 | — | 1943 |
| 4 032 | 946 773 | 76 419 | 824 465 | 253 955 | 421 067 | — | 1944 |
| 13 244 | 2 379 704 | 124 367 | 2 232 686 | 464 156 | 655 625 | — | 1945 |

Production textile

| | | | | | | | |
|---------|------------|-----------|------------|-----------|-----------|---|------|
| 87 637 | 4 211 436 | 201 839 | 4 337 542 | — | — | — | 1941 |
| 55 310 | 3 880 547 | 147 543 | 3 765 962 | — | — | — | 1942 |
| 40 359 | 4 544 729 | 156 668 | 4 476 750 | 164 679 | 292 393 | — | 1943 |
| 65 634 | 5 939 582 | 138 677 | 5 494 319 | 221 484 | 320 070 | — | 1944 |
| 186 192 | 11 382 701 | 1 120 114 | 11 387 254 | 1 270 756 | 1 896 590 | — | 1945 |

Peausserie, production d'articles en peaux, production d'articles en déchets d'animaux: os, poils, plumes, cornes, nacre, etc.

| | | | | | | | |
|-------|-----------|--------|-----------|--------|---------|---|------|
| — | 384 910 | 5 964 | 378 049 | — | — | — | 1941 |
| — | 560 521 | 11 814 | 570 607 | — | — | — | 1942 |
| 95 | 624 141 | 24 810 | 630 599 | 77 646 | 106 366 | — | 1943 |
| — | 990 413 | 6 401 | 887 964 | 4 599 | 7 109 | — | 1944 |
| 1 665 | 1 547 600 | 16 430 | 1 672 285 | 31 638 | 60 734 | — | 1945 |

Fabrication d'ouvrages en caoutchouc, linoleum, résines, asbeste

| | | | | | | | |
|-----|---------|-----|---------|---|----|---|------|
| 87 | 126 007 | 229 | 131 397 | — | — | — | 1941 |
| 143 | 119 192 | 155 | 109 455 | — | — | — | 1942 |
| — | 142 574 | 8 | 166 386 | 7 | 15 | — | 1943 |
| — | 189 174 | — | 184 459 | — | — | — | 1944 |
| — | 787 731 | — | 780 599 | — | — | — | 1945 |

Production d'aliments, boissons, tabac

| | | | | | | | |
|--------|------------|-----------|------------|------------|------------|------------|------|
| 1 398 | 9 930 264 | 377 662 | 12 330 730 | 3 684 304 | 4 077 270 | 2 564 012 | 1941 |
| 6 036 | 10 581 177 | 334 122 | 13 247 462 | 2 556 865 | 3 611 833 | 3 181 069 | 1942 |
| 553 | 13 394 104 | 469 262 | 16 713 445 | 3 965 457 | 5 326 087 | 4 554 245 | 1943 |
| 2 551 | 22 837 767 | 1 132 489 | 23 343 536 | 9 477 999 | 11 559 407 | 8 510 696 | 1944 |
| 18 692 | 26 237 949 | 1 740 109 | 36 419 212 | 12 841 610 | 17 738 500 | 15 031 929 | 1945 |

(Продължение)

1. Индуриални заведения по години —

| Година | Заведения според правната форма на предприятието, което е стопанисвало отделното заведение Etablissements selon la forme juridique de l'entreprise qui a exploité l'établissement distinct | | | | | | | Заведения представили сведения Etablissements ayant présenté des renseignements | | | | |
|--------|---|----------------------|---------------------------|---|--|--------------------------|-----------------------------|--|----------------|---|---|--------|
| | всичко — total | обществени — publics | еднолични — unipersonnels | дружествени appartenant à des sociétés | | | | всичко — total | от тях — dont | | | |
| | | | | събирателни — en nom collectif | с ограничена отговорност и командитни à responsabilité limitée et en commandite | акционерни — par actions | кооперативни — coopératives | | всичко — total | произвеждали и продавали стоки ayant produit et vendu des marchandises | само продавали стоки ayant vendu des marchandises seulement | |
| | | | | | | | | | | | | брой — |

Производство на предмети за облекло, тоалет —

| | | | | | | | | | | | |
|------|---|---|---|---|---|---|---|---|---|---|---|
| 1941 | 3 | — | 1 | 1 | 1 | — | — | 2 | 3 | 3 | — |
| 1942 | 3 | — | 1 | 1 | 1 | — | — | 2 | 3 | 3 | — |
| 1943 | 4 | — | 1 | 1 | 1 | 1 | — | 3 | 4 | 4 | — |
| 1944 | 4 | — | 1 | 1 | 1 | 1 | — | 3 | 4 | 4 | — |
| 1945 | 6 | — | — | 3 | 2 | 1 | — | 6 | 6 | 6 | — |

Специално химическо производство —

| | | | | | | | | | | | |
|------|-----|----|----|----|----|----|----|-----|-----|-----|---|
| 1941 | 281 | 30 | 81 | 51 | 11 | 81 | 27 | 170 | 281 | 204 | 4 |
| 1942 | 281 | 21 | 81 | 52 | 17 | 80 | 30 | 179 | 279 | 188 | 2 |
| 1943 | 285 | 22 | 89 | 53 | 23 | 77 | 21 | 174 | 265 | 191 | 4 |
| 1944 | 275 | 34 | 86 | 43 | 22 | 78 | 12 | 155 | 253 | 180 | 7 |
| 1945 | 296 | 35 | 95 | 48 | 26 | 79 | 13 | 166 | 285 | 194 | 6 |

Производство на хартия, хартиени изделия, графика, вкл. фотография —

| | | | | | | | | | | | |
|------|----|---|---|---|---|----|---|----|----|----|---|
| 1941 | 23 | — | 5 | 2 | 3 | 13 | — | 18 | 23 | 23 | — |
| 1942 | 24 | — | 5 | 1 | 4 | 14 | — | 19 | 24 | 21 | — |
| 1943 | 21 | — | 4 | 1 | 5 | 11 | — | 17 | 19 | 17 | — |
| 1944 | 20 | — | 4 | 1 | 5 | 10 | — | 16 | 19 | 16 | — |
| 1945 | 21 | — | 5 | 1 | 4 | 11 | — | 16 | 21 | 19 | — |

Добиване и доставяне на електрическа енергия, вода, светилен газ, студ —

| | | | | | | | | | | | |
|------|-----|----|----|----|---|----|----|-----|-----|-----|---|
| 1941 | 213 | 70 | 33 | 30 | 8 | 33 | 39 | 110 | 213 | 193 | — |
| 1942 | 209 | 74 | 30 | 32 | 7 | 30 | 36 | 105 | 209 | 183 | — |
| 1943 | 204 | 74 | 33 | 26 | 5 | 30 | 36 | 97 | 204 | 175 | — |
| 1944 | 196 | 76 | 28 | 22 | 6 | 29 | 35 | 92 | 196 | 167 | — |
| 1945 | 205 | 86 | 23 | 29 | 6 | 28 | 34 | 97 | 206 | 190 | — |

Други клонове и съединение на преработки от различни клонове —

| | | | | | | | | | | | |
|------|----|---|---|---|---|---|---|----|----|----|---|
| 1941 | 10 | — | 5 | 1 | 2 | 2 | — | 5 | 10 | 10 | — |
| 1942 | 11 | — | 3 | 4 | 2 | 2 | — | 8 | 11 | 10 | — |
| 1943 | 10 | 1 | 2 | 5 | 1 | 1 | — | 7 | 10 | 10 | — |
| 1944 | 10 | — | 2 | 3 | 4 | 1 | — | 8 | 10 | 9 | — |
| 1945 | 12 | — | 2 | 5 | 4 | 1 | — | 10 | 12 | 12 | — |

Etablissements industriels par années

(Suite)

| Работено дни Journées de travail | | | | | Заети лица — Personnes occupées | | | | | | | | Années |
|-------------------------------------|----------------------------------|-----------------------------------|---------------------------------------|----------------|--|------------------------------------|---|------------------------------------|---|--|--|--|------------------|
| | | | | | стопани exploitants | | членове на семействата на стопаните membres des familles des exploitants | | нает постоянен персонал personnel permanent engagé | | | | |
| с една смяна avec une relève | с две смени avec deux relèves | с три смени avec trois relèves | с четири смени avec quatre relèves | всичко — total | всичко — total | от тях неплащани dont non payés | всичко — total | от тях неплащани dont non payés | всичко — total | от тях — dont | | висш ръководен персонал personnel supérieur dirigeant | |
| | | | | | | | | | | акционери, команди- тисти, кооператори и членове на О. О. д-ва actionnaires, commanditaires, coopérateurs et membres des sociétés à responsa- bilité limitée | | | плащани payés |
| — nombre | | | | | среден дневен брой — nombre moyen journalier | | | | | | | | |

Production d'objets pour habillement, toilette

| | | | | | | | | | | | | | |
|-------|----|----|---|-------|---|---|---|---|----|---|---|---|------|
| 763 | — | — | — | 763 | 3 | 3 | — | — | 18 | — | 4 | 1 | 1941 |
| 817 | 26 | 25 | — | 868 | 4 | 4 | — | — | 13 | 1 | 2 | 1 | 1942 |
| 723 | 65 | — | — | 788 | 2 | 2 | — | — | 15 | — | — | 5 | 1943 |
| 949 | — | — | — | 949 | 2 | — | — | — | 27 | — | — | 5 | 1944 |
| 1 242 | — | — | — | 1 242 | 3 | 2 | — | — | 42 | 4 | — | 4 | 1945 |

Production chimique spéciale

| | | | | | | | | | | | | | |
|--------|-------|-------|-----|--------|----|----|----|----|-----|----|----|----|------|
| 26 299 | 1 852 | 5 043 | 350 | 33 544 | 77 | 76 | 12 | 5 | 467 | 51 | 17 | 82 | 1941 |
| 25 857 | 1 423 | 4 862 | 821 | 32 963 | 74 | 73 | 18 | 7 | 454 | 50 | 11 | 74 | 1942 |
| 22 717 | 2 441 | 4 990 | 778 | 30 926 | 71 | 70 | 19 | 12 | 410 | 53 | 14 | 65 | 1943 |
| 21 961 | 888 | 4 945 | 788 | 28 582 | 61 | 61 | 16 | 13 | 453 | 50 | 14 | 76 | 1944 |
| 29 258 | 2 315 | 3 727 | 368 | 35 668 | 83 | 79 | 16 | 11 | 529 | 80 | 14 | 79 | 1945 |

Production de papier, d'articles en papier, graphique, y compris photographie

| | | | | | | | | | | | | | |
|-------|-----|-------|----|-------|---|---|---|---|-----|----|---|----|------|
| 4 119 | 47 | 1 736 | 51 | 5 953 | 8 | 8 | — | — | 251 | 16 | 8 | 27 | 1941 |
| 3 721 | 564 | 1 827 | 13 | 6 125 | 7 | 7 | 1 | 1 | 266 | 19 | 2 | 27 | 1942 |
| 2 922 | 137 | 1 876 | — | 4 935 | 4 | 4 | — | — | 239 | 15 | 2 | 26 | 1943 |
| 2 916 | 336 | 726 | — | 3 978 | 3 | 3 | — | — | 223 | 15 | 3 | 27 | 1944 |
| 3 797 | 379 | 1 207 | — | 5 383 | 5 | 5 | — | — | 237 | 20 | 2 | 25 | 1945 |

Production et distribution d'énergie électrique, d'eau, de gaz d'éclairage, de froid

| | | | | | | | | | | | | | |
|--------|-------|--------|-------|--------|----|----|----|---|-----|----|---|-----|------|
| 29 561 | 7 265 | 15 166 | 6 337 | 58 329 | 34 | 33 | 9 | 6 | 548 | 15 | 6 | 126 | 1941 |
| 29 124 | 6 331 | 13 831 | 6 132 | 55 418 | 32 | 27 | 8 | 5 | 540 | 10 | — | 127 | 1942 |
| 31 871 | 5 347 | 10 474 | 7 614 | 55 306 | 36 | 35 | 8 | 7 | 640 | 12 | — | 158 | 1943 |
| 28 870 | 5 658 | 13 175 | 6 692 | 54 395 | 30 | 28 | 5 | 4 | 676 | 6 | 2 | 152 | 1944 |
| 29 199 | 6 260 | 12 057 | 9 000 | 56 516 | 30 | 27 | 10 | 4 | 808 | 7 | 2 | 165 | 1945 |

Autres branches et alliages de transformation de diverses branches

| | | | | | | | | | | | | | |
|-------|-----|-----|---|-------|----|---|---|---|----|---|---|---|------|
| 2 331 | 322 | 173 | — | 2 826 | 6 | 6 | 3 | — | 12 | 2 | 1 | 2 | 1941 |
| 2 316 | 324 | 227 | — | 2 867 | 8 | 7 | 4 | 3 | 17 | 3 | — | 2 | 1942 |
| 2 512 | 35 | 207 | — | 2 754 | 10 | 9 | 3 | — | 15 | 1 | 1 | 2 | 1943 |
| 2 351 | 39 | 109 | — | 2 499 | 8 | 8 | 3 | — | 18 | 4 | 1 | 2 | 1944 |
| 3 175 | 41 | 127 | — | 3 343 | 12 | 8 | 4 | — | 24 | 4 | — | 3 | 1945 |

1. Индуриални заведения по години —

(Продължение)

| Година | Заети лица — Personnes occupées | | | | Надници изработени от работниците Journées de travail des ouvriers | Възнаграждения в пари и натура — | | | | |
|--|--|---------------|----------------|---------------|---|----------------------------------|--|----------------|--|--|
| | нает постоянен персонал personnel permanent engagé | | | общо — total | | на наетия персонал — | | | | |
| | работници в заведението ouvriers occupés dans l'établissement | | | | | на стопаните aux exploitants | на членовете на семействата на стопаните aux membres des familles des exploitants | всичко — total | | от тях — акционери, командитисти, кооператори и членове на О. О. дружества actionnaires, commanditaires, co- opérateurs et membres des sociétés à responsabilité limitée |
| | мъже — hommes | жени — femmes | всичко — total | | | | | | | |
| среден дневен брой — nombre moyen journalier | | | | брой — nombre | хиляди лева — | | | | | |

Производство на предмети за облекло, тоалет —

| | | | | | | | | | |
|------|-----|-----|-----|-----|--------|-----|---|-------|-------|
| 1941 | 58 | 64 | 122 | 143 | 33 146 | — | — | 569 | — |
| 1942 | 50 | 58 | 108 | 125 | 31 204 | — | — | 500 | 40 |
| 1943 | 83 | 73 | 156 | 173 | 37 610 | — | — | 1 594 | — |
| 1944 | 164 | 145 | 309 | 339 | 76 180 | 801 | — | 3 113 | — |
| 1945 | 188 | 107 | 295 | 340 | 85 202 | 330 | — | 6 456 | 1 531 |

Специално химическо производство —

| | | | | | | | | | |
|------|-------|-----|-------|-------|---------|-----|-----|--------|--------|
| 1941 | 1 922 | 712 | 2 634 | 3 190 | 683 910 | 29 | 329 | 24 831 | 5 571 |
| 1942 | 1 850 | 813 | 2 663 | 3 208 | 749 551 | 16 | 740 | 31 282 | 7 312 |
| 1943 | 1 714 | 687 | 2 401 | 2 901 | 654 553 | 72 | 578 | 31 983 | 7 410 |
| 1944 | 1 493 | 573 | 2 066 | 2 596 | 546 963 | 5 | 182 | 47 321 | 9 358 |
| 1945 | 1 699 | 647 | 2 346 | 2 974 | 630 510 | 192 | 362 | 82 550 | 20 951 |

Производство на хартия, хартиени изделия, графика, вкл. фотография —

| | | | | | | | | | |
|------|-------|-----|-------|-------|---------|---|---|--------|-------|
| 1941 | 1 169 | 805 | 1 974 | 2 233 | 555 496 | — | — | 14 486 | 3 077 |
| 1942 | 1 239 | 821 | 2 060 | 2 334 | 651 856 | — | — | 18 489 | 4 679 |
| 1943 | 1 224 | 755 | 1 979 | 2 222 | 556 954 | — | — | 20 765 | 4 244 |
| 1944 | 1 052 | 618 | 1 680 | 1 905 | 429 057 | — | — | 29 330 | 4 672 |
| 1945 | 1 083 | 632 | 1 715 | 1 957 | 508 304 | — | — | 40 761 | 7 215 |

Добиване и доставяне на електрическа енергия, вода, светилен газ, студ —

| | | | | | | | | | |
|------|-------|---|-------|-------|---------|-----|-----|---------|-------|
| 1941 | 1 292 | 5 | 1 297 | 1 888 | 424 632 | 16 | 111 | 26 121 | 979 |
| 1942 | 1 345 | — | 1 345 | 1 926 | 433 726 | 43 | 78 | 32 605 | 1 053 |
| 1943 | 1 445 | 8 | 1 453 | 2 137 | 481 131 | 13 | 78 | 47 462 | 1 500 |
| 1944 | 1 831 | 9 | 1 840 | 2 551 | 600 350 | 154 | 36 | 57 955 | 3 173 |
| 1945 | 1 524 | 5 | 1 529 | 2 377 | 539 283 | 323 | 667 | 110 022 | 1 121 |

Други клонове и съединение на преработки от различни клонове —

| | | | | | | | | | |
|------|-----|-----|-----|-----|--------|-----|-----|-------|-----|
| 1941 | 132 | 47 | 179 | 200 | 44 517 | — | 255 | 598 | 149 |
| 1942 | 139 | 27 | 166 | 195 | 44 550 | 95 | 19 | 840 | 204 |
| 1943 | 147 | 109 | 256 | 284 | 48 209 | 96 | 148 | 829 | 130 |
| 1944 | 121 | 70 | 191 | 220 | 49 439 | — | 225 | 1 656 | 377 |
| 1945 | 141 | 94 | 235 | 275 | 60 558 | 240 | 447 | 3 116 | 624 |

Etablissements industriels par années

(Suite)

| Rémunération en argent et en nature | | | | | Двигатели — Moteurs | | | | | Années | |
|---|---|--|--------------------|----------------------|--|---------------|----------------|--|---|--|--|
| au personnel engagé | | на работници — aux ouvriers | | | първични — primaires | | | | | | |
| supérieur dirigeant (dans l'administration et la production) commercial et de bureau et autre per- sonnel de service | | от тях на работниците в заведението dont aux ouvriers dans l'établissement | | | инсталирана мощност puissance installée | | | | | | |
| dont | | | | | | | | | | | |
| ВИСШ РЪКОВОДЕН personnel supérieur dirigeant | НЕПОСТОЯНЕН: ТЪРГОВСКИ, административен и др, обслужващ personnel non permanent: admi- nistratif et commercial et autre personnel de service | всичко — total | в пари — en argent | в натура — en nature | общо — total | брой — nombre | всичко — total | за използване от заведението са инсталирани двигателите pour utilisation par les établissements où sont installés les moteurs | използвана от други заведението utilisée par d'autres établissements | използвана мощност на двигатели, инсталирани в други заведението puissance utilisée de moteurs installés dans d'autres établissements | |
| milliers de leva | | | | | конски сили — chevaux-vapeur | | | | | | |

Production d'objets pour habillement, toilette

| | | | | | | | | | | | |
|-------|----|--------|--------|---|--------|---|----|----|---|---|------|
| 51 | 7 | 2 287 | 2 197 | — | 2 856 | 2 | 54 | 54 | — | — | 1941 |
| 55 | 7 | 2 576 | 2 453 | — | 3 076 | 1 | 24 | 24 | — | — | 1942 |
| 715 | 11 | 6 055 | 5 715 | — | 7 649 | 1 | 24 | 24 | — | — | 1943 |
| 1 167 | — | 20 972 | 20 972 | — | 24 886 | 1 | 24 | 24 | — | — | 1944 |
| 968 | — | 32 417 | 32 275 | — | 39 203 | 1 | 24 | 24 | — | — | 1945 |

Production chimique spéciale

| | | | | | | | | | | | |
|--------|-------|---------|---------|-------|---------|----|-------|-------|----|-----|------|
| 7 603 | 403 | 48 513 | 47 410 | 159 | 73 702 | 80 | 1 684 | 1 684 | — | 270 | 1941 |
| 8 356 | 611 | 67 850 | 66 699 | 77 | 99 888 | 75 | 1 623 | 1 583 | 40 | 96 | 1942 |
| 8 207 | 463 | 83 508 | 80 086 | 313 | 116 141 | 81 | 1 796 | 1 796 | — | — | 1943 |
| 13 312 | 561 | 122 425 | 120 953 | 741 | 169 933 | 83 | 1 734 | 1 734 | — | 19 | 1944 |
| 17 765 | 1 380 | 218 198 | 210 538 | 5 968 | 301 302 | 80 | 1 679 | 1 679 | — | 41 | 1945 |

Production de papier, d'articles en papier, graphique, y compris photographie

| | | | | | | | | | | | |
|--------|-----|---------|---------|-------|---------|----|-------|-------|---|----|------|
| 3 494 | 170 | 40 129 | 38 871 | 717 | 54 615 | 10 | 2 160 | 2 160 | — | — | 1941 |
| 4 058 | 218 | 53 092 | 52 091 | 955 | 71 581 | 6 | 1 984 | 1 984 | — | — | 1942 |
| 5 080 | 197 | 68 950 | 65 635 | 1 446 | 89 715 | 7 | 3 914 | 3 914 | — | 35 | 1943 |
| 6 876 | 343 | 103 586 | 100 546 | 1 983 | 132 916 | 8 | 3 926 | 3 926 | — | — | 1944 |
| 13 033 | 269 | 168 911 | 159 964 | 5 727 | 209 672 | 8 | 3 976 | 3 976 | — | — | 1945 |

Production et distribution d'énergie électrique, d'eau, de gaz d'éclairage, de froid

| | | | | | | | | | | | |
|--------|-------|---------|---------|-------|---------|-----|---------|---------|-----|-----|------|
| 9 731 | 290 | 47 164 | 43 220 | 758 | 73 412 | 230 | 153 721 | 153 636 | 85 | 772 | 1941 |
| 13 372 | 612 | 63 945 | 54 207 | 1 386 | 96 671 | 226 | 159 935 | 159 885 | 50 | 982 | 1942 |
| 18 753 | 491 | 93 226 | 73 514 | 2 462 | 140 779 | 226 | 160 917 | 160 867 | 50 | 880 | 1943 |
| 19 424 | 876 | 143 351 | 128 671 | 2 536 | 201 496 | 219 | 170 403 | 170 188 | 215 | 676 | 1944 |
| 24 449 | 6 450 | 189 281 | 174 872 | 3 419 | 300 293 | 214 | 169 355 | 169 340 | 15 | 245 | 1945 |

Autres branches et alliages de transformation de diverses branches

| | | | | | | | | | | | |
|-----|----|--------|--------|-----|--------|---|----|----|---|---|------|
| 152 | 6 | 2 552 | 2 517 | 8 | 3 405 | 6 | 69 | 69 | — | — | 1941 |
| 208 | 15 | 3 184 | 3 101 | 6 | 4 139 | 6 | 71 | 71 | — | — | 1942 |
| 254 | 6 | 5 027 | 4 923 | 30 | 6 100 | 5 | 80 | 80 | — | — | 1943 |
| 410 | 70 | 9 548 | 9 476 | — | 11 429 | 5 | 80 | 80 | — | — | 1944 |
| 702 | 71 | 19 234 | 18 966 | 268 | 23 037 | 4 | 68 | 68 | — | — | 1945 |

(Продължение)

1. Индустриални заведения по години —

| Години | Двигатели — Moteurs | | | | Электропроизводителни машини (генератори) Machines génératrices d'électricité | | Употребени в производството Matériaux et combustibles employés dans la production | | | | |
|--------|----------------------------|---------------------|---|---------------------|--|---|--|--|--------------------------|---|-------------------|
| | електрически — électriques | | | | | | материали от произход matériaux d'origine | горива от произход combustibles d'origine | | електрическа енергия — купена énergie électrique — achetée | |
| | всичко — total | | от тях движени с енергия доставена от вън dont actionnés par l'énergie fournie du dehors | | | | | местен — indigène | чуждестранен — étrangère | | местен — indigène |
| | брой — nombre | мощност — puissance | брой — nombre | мощност — puissance | за постоянен ток pour courant continu | за променлив ток pour courant alternatif | местен — indigène | | | чуждестранен — étrangère | |
| | | | | | | | | к. п. | с. р. | | кв. - kw. |

Производство на предмети за облекло, тоалет —

| | | | | | | | | | | | |
|------|-----|-----|-----|-----|---|---|--------|-------|-------|---|-----|
| 1941 | 54 | 217 | 54 | 217 | — | — | 5 526 | 3 239 | 347 | — | 261 |
| 1942 | 54 | 217 | 54 | 217 | — | — | 5 995 | 2 038 | 242 | — | 124 |
| 1943 | 188 | 332 | 188 | 332 | — | — | 9 316 | 2 497 | 273 | — | 144 |
| 1944 | 158 | 291 | 158 | 291 | — | — | 32 502 | 6 648 | 688 | — | 341 |
| 1945 | 161 | 301 | 161 | 301 | — | — | 62 255 | 1 160 | 3 094 | — | 935 |

Специално химическо производство —

| | | | | | | | | | | | |
|------|------------------|-------|-----|-------|-----|-----|---------|---------|--------|-------|--------|
| 1941 | 736 | 4 600 | 679 | 4 107 | 304 | 530 | 382 426 | 216 397 | 23 063 | 453 | 9 327 |
| 1942 | 830 | 5 005 | 774 | 4 495 | 312 | 558 | 356 765 | 215 683 | 24 369 | 1 512 | 16 573 |
| 1943 | 796 | 4 808 | 782 | 4 702 | 243 | 513 | 344 617 | 244 896 | 33 780 | 2 126 | 15 572 |
| 1944 | 869 | 5 405 | 838 | 5 196 | 172 | 393 | 371 880 | 274 552 | 46 204 | 1 585 | 13 374 |
| 1945 | 9 ^а 2 | 6 056 | 925 | 5 504 | 320 | 333 | 853 665 | 292 772 | 73 464 | 3 313 | 38 924 |

Производство на хартия, хартиени изделия, графика, вкл. фотографии —

| | | | | | | | | | | | |
|------|-----|--------|-----|--------|-----|-------|---------|---------|--------|-----|--------|
| 1941 | 651 | 10 475 | 636 | 10 075 | 563 | 1 201 | 99 143 | 152 304 | 14 083 | 735 | 12 301 |
| 1942 | 661 | 10 421 | 646 | 10 021 | 504 | 1 201 | 109 172 | 184 563 | 17 664 | 263 | 11 595 |
| 1943 | 678 | 11 381 | 593 | 9 331 | 504 | 2 185 | 94 682 | 237 343 | 19 962 | 315 | 12 633 |
| 1944 | 652 | 11 974 | 567 | 9 924 | 505 | 2 185 | 65 794 | 126 192 | 16 035 | 80 | 15 092 |
| 1945 | 712 | 11 610 | 483 | 7 218 | 504 | 2 017 | 154 799 | 173 629 | 46 273 | 962 | 41 612 |

Добиване и доставяне на електрическа енергия, вода, светилен газ, студ —

| | | | | | | | | | | | |
|------|-------|--------|-----|-------|-------|---------|-------|--------|---------|---------|--------|
| 1941 | 1 072 | 11 792 | 597 | 4 610 | 1 408 | 144 724 | 924 | 6 722 | 57 355 | 43 292 | 10 732 |
| 1942 | 1 117 | 12 858 | 621 | 5 441 | 2 440 | 147 557 | 1 378 | 7 214 | 100 912 | 33 993 | 11 041 |
| 1943 | 1 034 | 13 069 | 670 | 5 799 | 2 226 | 149 694 | 3 553 | 9 076 | 167 047 | 23 697 | 9 354 |
| 1944 | 1 316 | 16 122 | 688 | 5 687 | 1 474 | 162 085 | 5 100 | 8 548 | 175 480 | 20 007 | 12 685 |
| 1945 | 1 436 | 18 746 | 712 | 6 430 | 1 223 | 156 769 | 2 926 | 32 343 | 621 161 | 110 866 | 48 074 |

Други клонове и съединение на преработни от различни клонове —

| | | | | | | | | | | | |
|------|-----|-----|-----|-----|----|---|--------|-------|-------|----|-------|
| 1941 | 58 | 215 | 58 | 215 | 13 | — | 4 629 | 4 210 | 186 | 53 | 826 |
| 1942 | 68 | 285 | 68 | 285 | — | 5 | 5 233 | 3 108 | 356 | 13 | 1 020 |
| 1943 | 92 | 357 | 92 | 357 | 2 | — | 10 701 | 3 132 | 673 | 14 | 1 110 |
| 1944 | 92 | 313 | 91 | 309 | 2 | — | 10 352 | 2 937 | 732 | 4 | 889 |
| 1945 | 117 | 408 | 100 | 361 | 2 | — | 27 098 | 5 165 | 1 747 | — | 2 674 |

Etablissements industriels par années

(Suite et fin)

| Платено възнаграждение за работа извършена от други заведения Rémunération pour travail accompli par d'autres établissements | Производство*) — Production | Получено възнаграждение (в пари и в натура) за работа извършена на други заведения или лица с техни материали Rémunération reçue (en argent et en nature) pour travaux exécutés pour le compte d'autres établissements ou particuliers, avec leurs matériaux | Продадени стоки в страната и в чужбина*) Marchandises vendues dans le pays et à l'étranger | Употребени чужди материали (зърно, арпа, стмена и др.) в производството Matériaux d'autrui employés, (drains, paddy, semences, etc.) dans la production | Добити стоки от чужди материали Marchandises produites de matériaux étrangers | Следуеми се специални данъци на продадените стоки под специален контрол на държавата: акциз, общински налог, фондови вноски, пломби Impôts spéciaux à acquitter sur les marchandises vendues et soumises au contrôle spécial de l'Etat : accise, taxe communale, plombage, etc. | Années |
|---|-----------------------------|---|---|--|--|--|--------|
|---|-----------------------------|---|---|--|--|--|--------|

milliers de leva

Production d'objets pour habillement, toilette

| | | | | | | | |
|---|---------|--------|---------|-------|--------|---|------|
| — | 16 632 | — | 17 520 | — | — | — | 1941 |
| — | 14 460 | — | 18 188 | — | — | — | 1942 |
| — | 17 587 | 9 141 | 17 492 | 9 421 | 12 901 | — | 1943 |
| — | 35 591 | 53 794 | 10 364 | — | — | — | 1944 |
| — | 209 281 | 24 670 | 198 089 | — | — | — | 1945 |

Production chimique spéciale

| | | | | | | | |
|-------|-----------|--------|-----------|---------|---------|---------|------|
| 87 | 884 843 | 2 137 | 1 196 753 | 4 836 | 5 621 | 236 978 | 1941 |
| 10 | 964 941 | 6 906 | 1 177 236 | 2 215 | 3 776 | 194 595 | 1942 |
| 4 614 | 1 158 709 | 16 102 | 1 210 865 | 116 933 | 157 465 | 191 365 | 1943 |
| — | 1 360 450 | 39 584 | 1 572 276 | 178 234 | 283 469 | 346 606 | 1944 |
| — | 2 203 449 | 85 438 | 3 959 182 | 141 624 | 259 208 | 490 800 | 1945 |

Production de papier, d'articles en papier, graphique, y compris photographie

| | | | | | | | |
|---|---------|-------|---------|-------|--------|--------|------|
| — | 444 269 | — | 540 524 | — | — | 61 126 | 1941 |
| — | 510 614 | 552 | 589 772 | — | — | 62 818 | 1942 |
| — | 576 199 | 1 940 | 604 621 | 5 313 | 8 683 | 56 437 | 1943 |
| — | 533 128 | 1 626 | 551 296 | — | — | 37 575 | 1944 |
| — | 877 023 | 6 888 | 931 866 | 6 832 | 10 565 | 24 | 1945 |

Production et distribution d'énergie électrique, d'eau, de gaz d'éclairage, de froid

| | | | | | | | |
|---|-----------|--------|-----------|---|---|---|------|
| — | 545 177 | 32 181 | 423 957 | — | — | — | 1941 |
| — | 656 729 | 41 293 | 354 119 | — | — | — | 1942 |
| — | 702 286 | 37 977 | 413 576 | — | — | — | 1943 |
| — | 878 124 | 64 331 | 535 587 | — | — | — | 1944 |
| — | 1 974 191 | — | 1 190 695 | — | — | — | 1945 |

Autres branches et alliages de transformation de diverses branches

| | | | | | | | |
|----|--------|-----|--------|---|---|---|------|
| 60 | 19 173 | 176 | 19 108 | — | — | — | 1941 |
| — | 21 577 | 77 | 21 699 | — | — | — | 1942 |
| — | 27 408 | 558 | 28 530 | — | — | — | 1943 |
| — | 37 266 | — | 35 264 | — | — | — | 1944 |
| — | 81 952 | — | 78 643 | — | — | — | 1945 |

2. Млякопреработване — Manipulation du lait

| Видове заведения Espèces d'établissements | Заведения Etablissements | Дойни животни Animaux à lait | | | | Преработено мляко Lait manipulé | | | | | Получени млечни продукти Produits laitiers obtenus | | | | | |
|--|---|---------------------------------|-----------------|-----------------|------------------------|------------------------------------|--------------------|--------------------|---------------------------|-----------------|---|-------------------|---------------------------------|---|------------------------|----------------|
| | | Овци brebis | Кози chèvres | Крави vaches | Биволици bufflonnes | Овче de brebis | Козе de chèvres | Краве de vaches | Биволско de bufflonnes | Всичко total | кашкавал kachkaval (fromage gruyère) | сирене fromage | млечни масла beurres de lait | мандражийско масло beurre maigre (de c u ne) | извара caillé-botte | |
| | | | | | | | | | | | | | | | | литри — litres |
| брой nombre | среден дневен брой през сезона nombre moyen journalier pendant la saison | | | | | | | | | | | | | | | |
| Частни privés | 1934 | 863 | 1 256 696 | 36 402 | 1 677 | 2 098 | 30 581 296 | 1 180 937 | 594 058 | 440 891 | 32 797 182 | 1995420 | 5257495 | 84 576 | 154 531 | 266090 |
| | 1935 | 731 | 986 143 | 34 255 | 911 | 1 037 | . | . | . | 31 192 034 | 1887654 | 4760338 | 113 936 | 213 865 | . | |
| | 1936 | 663 | 941 576 | 21 327 | 3 191 | 1 514 | . | . | . | 32 587 485 | 1779097 | 5137437 | 140 868 | 183 882 | 204545 | |
| | 1937 | 692 | 964 956 | 13 652 | 1 783 | 1 973 | . | . | . | 35 874 478 | 1840897 | 5584196 | 203 048 | 169 733 | 312840 | |
| | 1938 | 655 | 961 872 | 15 958 | 3 300 | 2 819 | 30 339 837 | 576 444 | 2 635 233 | 1627324 | 35 178 808 | 1395222 | 6480270 | 215 138 | 141 457 | 271141 |
| | 1939 | 662 | 990 452 | 13 803 | 2 449 | 2 064 | 33 895 443 | 566 494 | 3 511 203 | 1567875 | 39 541 020 | 1848225 | 6774382 | 199 563 | 189 808 | 351070 |
| | 1940 | 564 | 857 869 | 6 305 | 3 338 | 1 934 | 25 643 998 | 281 592 | 3 479 100 | 1763365 | 31 163 055 | 1630155 | 4552435 | 292 051 | 175 765 | 296619 |
| | 1941 | 556 | 859 071 | 7 282 | 1 993 | 1 837 | 26 914 695 | 423 015 | 2 265 048 | 1243881 | 30 346 639 | 1924048 | 4289780 | 218 034 | 157 788 | 335516 |
| | 1942 | 554 | 987 872 | 12 769 | 1 336 | 973 | 23 807 861 | 361 604 | 707 300 | 482 651 | 25 359 416 | 1951842 | 3066504 | 79 893 | 147 434 | 382426 |
| | 1943 | 551 | 1 011 681 | 26 810 | 3 111 | 1 155 | 22 576 388 | 810 481 | 888 062 | 325 580 | 24 600 511 | 1880967 | 2913040 | 62 426 | 175 295 | 314208 |
| 1944 | 498 | 794 993 | 2 432 | 6 152 | 2 453 | 18 181 570 | 619 001 | 588 093 | 157 886 | 19 546 550 | 1529332 | 2109714 | 41 845 | 151 016 | 227454 | |
| 1945 | 175 | 262 604 | 13 458 | 440 | 123 | 3 960 579 | 332 927 | 140 793 | 42 730 | 4 477 029 | 395 651 | 401 363 | 9 185 | 39 992 | 84 625 | |
| Коопера- тивни Coopératifs | 1934 | 271 | 437 057 | 13 373 | 4 115 | 3 648 | 8 789 801 | 390 833 | 1 154 490 | 658 178 | 10 993 302 | 491 385 | 1814169 | 70 109 | 58 763 | 137071 |
| | 1935 | 334 | 581 939 | 10 609 | 1 812 | 1 776 | . | . | . | . | 19 552 173 | 1077794 | 3109886 | 133 895 | 132 440 | . |
| | 1936 | 349 | 518 363 | 9 243 | 2 268 | 1 921 | . | . | . | . | 21 016 804 | 936 139 | 3537037 | 174 645 | 95 321 | 127805 |
| | 1937 | 403 | 719 764 | 6 555 | 2 805 | 2 534 | . | . | . | . | 21 954 316 | 1120635 | 3682950 | 171 861 | 106 231 | 177053 |
| | 1938 | 476 | 670 226 | 10 288 | 2 707 | 3 052 | 21 917 022 | 299 114 | 2 077 160 | 1877111 | 26 170 407 | 1156188 | 4927000 | 168 853 | 119 494 | 207375 |
| | 1939 | 497 | 835 619 | 10 899 | 2 885 | 3 305 | 30 354 480 | 443 720 | 1 737 752 | 1777355 | 34 313 307 | 1641895 | 6573659 | 138 649 | 166 247 | 315902 |
| | 1940 | 566 | 853 886 | 6 810 | 2 399 | 2 609 | 24 764 251 | 305 749 | 1 690 414 | 1696585 | 28 456 999 | 1652114 | 4739746 | 185 058 | 169 461 | 319628 |
| | 1941 | 587 | 861 315 | 11 334 | 4 168 | 4 331 | 24 009 092 | 487 260 | 1 744 718 | 1830547 | 28 071 617 | 1422530 | 4591521 | 212 603 | 136 169 | 346249 |
| | 1942 | 645 | 1 082 137 | 16 545 | 1 390 | 1 236 | 25 503 176 | 578 417 | 688 809 | 795 107 | 27 565 509 | 1342123 | 4618554 | 62 811 | 125 133 | 333707 |
| | 1943 | 580 | 1 319 602 | 35 191 | 4 392 | 1 489 | 24 090 438 | 1 024 441 | 898 679 | 327 885 | 26 341 443 | 1225449 | 4542046 | 62 512 | 112 101 | 298249 |
| 1944 | 540 | 846 114 | 24 799 | 4 833 | 4 639 | 18 254 459 | 651 498 | 907 285 | 226 334 | 20 039 576 | 1083345 | 2868862 | 62 569 | 108 577 | 275499 | |
| 1945 | 843 | 1 339 124 | 32 430 | 3 294 | 712 | 22 230 436 | 702 956 | 955 534 | 193 018 | 24 081 944 | 1665258 | 3133289 | 44 201 | 176 148 | 422795 | |
| Общо — Ensemble | 1934 | 1 134 | 1 693 753 | 49 775 | 5 792 | 5 746 | 39 371 097 | 1 571 770 | 1 748 548 | 1 099 069 | 43 790 484 | 2486805 | 7071664 | 154 685 | 213 294 | 403161 |
| | 1935 | 1 065 | 1 568 082 | 44 864 | 2 723 | 2 813 | . | . | . | . | 50 744 182 | 2965448 | 7870224 | 247 831 | 346 305 | . |
| | 1936 | 1 012 | 1 459 939 | 30 570 | 5 459 | 3 435 | . | . | . | . | 53 604 290 | 2715236 | 8674524 | 315 513 | 280 203 | 332351 |
| | 1937 | 1 095 | 1 684 720 | 20 207 | 4 588 | 4 507 | . | . | . | . | 57 828 794 | 2961532 | 9267146 | 379 909 | 275 964 | 489893 |
| | 1938 | 1 131 | 1 632 098 | 26 246 | 6 007 | 5 871 | 52 256 829 | 875 558 | 4 712 393 | 3504435 | 61 349 215 | 2551410 | 11 407 270 | 383 991 | 260 951 | 478516 |
| | 1939 | 1 159 | 1 826 071 | 24 702 | 5 334 | 5 369 | 64 249 923 | 1 010 214 | 5 248 960 | 3345230 | 73 854 327 | 3490120 | 13 348 041 | 338 212 | 356 055 | 666972 |
| | 1940 | 1 130 | 1 721 755 | 13 116 | 5 737 | 4 543 | 50 408 249 | 587 341 | 5 169 514 | 3459950 | 59 625 054 | 3332269 | 9292181 | 477 109 | 345 226 | 616247 |
| | 1941 | 1 143 | 1 720 386 | 18 616 | 6 161 | 6 168 | 50 923 787 | 910 275 | 4 009 766 | 3074428 | 58 918 256 | 3346578 | 8881301 | 430 687 | 293 957 | 681765 |
| | 1942 | 1 199 | 2 070 009 | 29 314 | 2 726 | 2 209 | 49 311 037 | 940 021 | 1 396 109 | 1 277 758 | 52 924 925 | 3293965 | 7685058 | 142 704 | 272 567 | 716133 |
| | 1943 | 1 131 | 2 331 283 | 62 001 | 7 503 | 2 644 | 45 666 826 | 1 834 922 | 1 786 741 | 653 465 | 50 941 954 | 3106416 | 7455036 | 124 938 | 287 396 | 612457 |
| 1944 | 1 038 | 1 641 107 | 46 231 | 10 985 | 7 092 | 36 436 029 | 1 270 499 | 1 495 378 | 384 220 | 39 586 126 | 2612677 | 4978576 | 104 414 | 259 593 | 502953 | |
| 1945 | 1 018 | 1 601 728 | 45 838 | 3 734 | 835 | 26 191 015 | 1 035 883 | 1 096 327 | 235 748 | 28 558 973 | 2060909 | 3534652 | 53 386 | 216 140 | 507420 | |

Забележка. Данните за 1942 и другите са коригирани за разлика от тези печатани в „Списание и известия на Глав. дирекция на статистиката“ № 2.
 Note. Les données pour 1942 et ailleurs sont corrigées, à la différence de celles publiées dans la „Revue et Bulletin de la Direction générale de la statistique“ № 2.

3. Електрическа енергия — производство и разпределение

Energie électrique — production et distribution

| Година | Електроцентрали Centrales électriques | | Мощност на електропроизводителните машини във всички електроцентрали Puissance des machines génératrices d'électricité dans toutes les centrales électriques | | Производство от електроцентрали*) Production des centrales électriques | | | | | Употребени количества**) Quantités employées | | | |
|----------------|--|--|---|---|---|-------------------|-------------------------------------|-------------------|-----------------|---|--|---|--|
| | ВСИЧКО Total | от тях работили през месеца dont ayant fonctionné pendant le mois | за постоянен ток pour courant continu | за променлив ток pour courant alternatif | ВОДНИ à eau | парни à vapeur | ДРУГИ термични autres thermiques | СМЕСЕНИ mixtes | ВСИЧКО total | в самата електроцентрала и електропределителното заведение dans la centrale électrique elle-même et dans l'établissement de distribution d'électricité | в други заведения на предприятието, на което принадлежи електроцентрала и електропределителното заведение dans d'autres établissements de l'entreprise à laquelle appartient la centrale électrique et l'établissement de distribution de l'électricité | | ДАДЕНИ БЕЗПЛАТНО données gratuitement |
| | | | | | | | | | | | ВСИЧКО total | от тях за двигателна сила dont établissements pour force motrice | |
| брой — nombre | k. w. | k. w. a. | хиляди киловатчаса — milliers kilowat-heures | | | | | | | | | | |
| 1939 | 128 | 127 | 1 163 | 136 847 | 152 965 | 84 350 | 23 523 | 5 262 | 266 101 | 12 259 | 38 956 | 34 613 | 1 794 |
| 1940 | 132 | 126 | 1 077 | 143 907 | 170 898 | 99 068 | 19 303 | 5 715 | 294 934 | 13 163 | 39 221 | 36 008 | 2 163 |
| 1941 | 135 | 128 | 1 357 | 144 694 | 169 675 | 107 840 | 20 211 | 6 126 | 303 852 | 15 268 | 41 045 | 38 063 | 2 101 |
| 1942 | 130 | 127 | 2 414 | 147 557 | 143 628 | 150 593 | 12 587 | 10 925 | 317 733 | 17 949 | 53 316 | 48 582 | 2 063 |
| 1943 | 131 | 121 | 2 193 | 149 694 | 145 470 | 172 937 | 10 373 | 11 847 | 340 327 | 18 671 | 57 013 | 51 471 | 2 701 |
| 1944 | 126 | 103 | 1 120 | 162 454 | 153 440 | 122 426 | 9 819 | 25 094 | 310 779 | 18 413 | 49 405 | 43 611 | 2 664 |
| 1945 | 126 | 120 | 1 222 | 156 749 | 169 715 | 193 631 | 12 796 | 25 119 | 401 261 | 21 883 | 63 831 | 56 543 | 2 941 |

3. Електрическа енергия — производство и разпределение

(Продължение)

Energie électrique — production et distribution

(Suite)

| Употребени количества**) Quantités employées | | | | | Загуби Pertes | Стойност на продадените количества Valeur des quantités vendues | | | | | Années |
|--|---|--|----------------------------------|-----------------|--|--|--|----------------------------------|-----------------|-----------|--------|
| продадени vendues | | | | | | за частно осветление, вкл. за домакински нужди и отопление pour éclairage privé, y compris pour besoins de ménage et pour chauffage | | | | | |
| за частно осветление, вкл. за домакински нужди и отопление pour éclairage privé, y compris pour besoins de ménage et pour chauffage | за улично осветление pour éclairage des rues | за двигателна сила pour force motrice | неразграничено non délimitées | ВСИЧКО total | за частно осветление, вкл. за домакински нужди и отопление pour éclairage privé, y compris pour besoins de ménage et pour chauffage | за улично осветление pour éclairage des rues | За двигателна сила pour force motrice | неразграничено non délimitées | ВСИЧКО total | | |
| хиляди киловатчаса — milliers kilowat-heures | | | | | хиляди лева — milliers de leva | | | | | | |
| 38 419 | 9 838 | 132 809 | 659 | 181 725 | 33 771 | 201 546 | 23 499 | 223 094 | 1 262 | 449 401 | 1939 |
| 41 750 | 9 459 | 149 006 | 2 833 | 203 048 | 39 638 | 224 810 | 23 964 | 255 220 | 2 631 | 506 625 | 1940 |
| 45 589 | 7 663 | 146 156 | 2 603 | 202 011 | 45 681 | 246 196 | 20 949 | 290 391 | 6 803 | 564 339 | 1941 |
| 57 415 | 7 020 | 130 092 | 2 646 | 197 173 | 52 215 | 303 405 | 18 942 | 278 410 | 5 844 | 606 601 | 1942 |
| 70 946 | 6 785 | 133 652 | 2 303 | 213 686 | 53 602 | 378 049 | 17 979 | 304 782 | 5 504 | 706 314 | 1943 |
| 66 483 | 6 241 | 118 662 | 785 | 192 171 | 53 433 | 473 131 | 19 840 | 341 234 | 5 831 | 840 036 | 1944 |
| 96 941 | 6 533 | 137 089 | 5 369 | 245 932 | 71 871 | 1 042 245 | 37 522 | 891 674 | 39 725 | 2 011 166 | 1945 |

* Разликите между произведените и пласирани количества, заедно с загубите се дължат на доставената електроенергия от индустриални заведения, не електроцентрали, която е посочена само като употребена. — Les différences entre les quantités produites et placées, avec les pertes, sont dues à l'énergie électrique fournie par les établissements industriels, non pas centrales électriques, laquelle n'a été indiquée que comme employée.

** Употребената електроенергия е доставена на консуматорите направо от електроцентрала или чрез електропределителните заведения. L'énergie électrique employée a été fournie directement aux consommateurs par la centrale électrique ou par l'intermédiaire des établissements de distribution d'électricité.

В. Работнически заплати — Salaires des ouvriers

1. Брутни средни дневни заплати на индустриалните работници (над и под 18 години), пол, начин на плащане и видове стопанска дейност, периода 1941—1945 години

Salaires moyens bruts par jour des ouvriers industriels (au-dessus et au-dessous de 18 ans) par sexe et par espèces d'activité économique, d'après le mode de paiement pendant la période de 1941—1945

| Начин на плащане Mode de paiement | Пол Sexe | Средно за — Moyenne pour | | | | | 1945 | | | | | | | |
|--------------------------------------|-------------|------------------------------------|------|------|------|------|----------------------|-----------------------|-------------------|-----------------------|----------------------|-----------------------|-------------------|-----------------------|
| | | януари и юли janvier et juillet | | | | | януари — janvier | | | | юли — juillet | | | |
| | | 1941 | 1942 | 1943 | 1944 | 1945 | минимална minimum | максимална maximum | средна moyenne | работници ouvriers | минимална minimum | максимална maximum | средна moyenne | работници ouvriers |
| | | лева — leva | | | | | лева — leva | | | брой nombre | лева — leva | | | брой nombre |

Мини, кариери, солници — Minès, carrières, salines

Мини — Mines

Каменовъглени мини¹⁾ (Без мини „Перник“) — Mines de houille (non compris mines de „Pernik“)

| | | | | | | | | | | | | | | |
|---|-------|-------|--------|--------|--------|--------|-----|-----|--------|-------|-----|-------|--------|-------|
| Плащани за време (за ден) Payés au jour | м.—ж. | 76·50 | 93·95 | 137·89 | 177·68 | 316·32 | 200 | 708 | 317·26 | 3 958 | 162 | 732 | 314·64 | 2 822 |
| Плащани на парче (за ден) Payés à la pièce (au jour) | м.—ж. | 92·97 | 109·13 | 148·45 | 192·24 | 420·38 | 208 | 885 | 357·00 | 304 | 180 | 1 885 | 441·84 | 892 |

Преработка на материали — Transformation de matériaux

Металургия, производство на метални изделия — Métallurgie, production d'ouvrages métalliques

| | | | | | | | | | | | | | | |
|--|--------|---|---|--------|--------|--------|-----|-----|--------|-------|-----|-----|--------|-------|
| Плащани за време (за ден) Payés au jour | м.—ж. | . | . | 108·43 | 181·54 | 306·54 | 70 | 771 | 300·97 | 3 295 | 120 | 900 | 311·46 | 3 598 |
| | ж.—ф. | . | . | 66·69 | 149·40 | 263·92 | 130 | 548 | 249·85 | 340 | 132 | 476 | 276·18 | 390 |
| | об.—т. | . | . | 101·41 | 178·48 | 302·37 | 70 | 771 | 295·19 | 3 635 | 120 | 900 | 308·01 | 3 588 |

Керамика, каменоделство, производство на стъкло, цимент, вар — Céramique, taille de pierre, production de verre, ciment, chaux

Тухларство, керамидарство — Tuilerie, briquetterie²⁾

| | | | | | | | | | | | | | | |
|---|--------|-------|--------|--------|--------|--------|---|---|---|---|-----|-------|--------|-------|
| Плащани за време (за ден) Payés au jour | м.—ж. | 55·00 | 87·17 | 118·48 | 211·32 | 429·01 | — | — | — | — | 200 | 1 130 | 429·01 | 3 354 |
| | ж.—ф. | 36·41 | 52·36 | 77·50 | 155·41 | 352·87 | — | — | — | — | 200 | 550 | 352·87 | 1 284 |
| | об.—т. | 49·23 | 76·84 | 107·52 | 198·60 | 407·93 | — | — | — | — | 200 | 1 130 | 407·93 | 4 638 |
| Плащани на парче (за ден) ¹⁾ Payés à la pièce (au jour) | м.—ж. | 84·39 | 125·30 | 165·52 | 313·54 | 600·18 | — | — | — | — | 275 | 1 171 | 600·18 | 138 |
| | ж.—ф. | . | . | 136·80 | . | 273·75 | — | — | — | — | 273 | 275 | 273·75 | 8 |
| | об.—т. | . | . | 164·39 | 313·54 | 582·30 | — | — | — | — | 273 | 1 171 | 582·30 | 146 |

Производство на порцеланови, фаянсови изделия — Production d'ouvrages en porcelaine, en faïence

| | | | | | | | | | | | | | | |
|--|--------|-------|-------|--------|--------|--------|-----|-----|--------|-----|-----|-----|--------|-----|
| Плащани за време (за ден) Payés au jour | м.—ж. | 53·53 | 66·05 | 100·89 | 164·39 | 301·16 | 119 | 468 | 262·17 | 355 | 140 | 762 | 334·04 | 421 |
| | ж.—ф. | . | . | 73·59 | 121·56 | 258·91 | 140 | 288 | 220·31 | 114 | 140 | 572 | 280·84 | 234 |
| | об.—т. | 49·13 | 60·60 | 92·56 | 151·01 | 288·73 | 119 | 468 | 251·99 | 469 | 140 | 762 | 315·04 | 655 |

Производство на стъкло — Production de verre

| | | | | | | | | | | | | | | |
|---|--------|-------|-------|--------|--------|--------|-----|-----|--------|-----|-----|-------|--------|-----|
| Плащани за време (за ден) Payés au jour | м.—ж. | 61·27 | 73·00 | 101·67 | 182·00 | 376·80 | 200 | 600 | 306·68 | 272 | 230 | 1 230 | 436·39 | 320 |
| | ж.—ф. | . | . | 56·89 | 158·17 | 251·74 | 220 | 278 | 238·75 | 48 | 230 | 374 | 257·56 | 107 |
| | об.—т. | 59·78 | 69·57 | 93·28 | 178·27 | 350·85 | 200 | 600 | 296·49 | 320 | 230 | 1 230 | 391·57 | 427 |
| Плащани на парче (за ден) ¹⁾ Payés à la pièce (au jour) | м.—ж. | . | . | 244·66 | 314·85 | 599·85 | 240 | 891 | 355·47 | 192 | 250 | 1 863 | 766·25 | 282 |
| | ж.—ф. | . | . | 109·69 | . | 317·56 | — | — | — | — | 250 | 637 | 317·56 | 18 |
| | об.—т. | . | . | 231·41 | 314·85 | 589·52 | 240 | 891 | 355·47 | 192 | 250 | 1 863 | 739·33 | 300 |

Производство на цимент — Production de ciment

| | | | | | | | | | | | | | | |
|--|--------|---|---|--------|--------|--------|-----|-----|--------|-----|-----|-----|--------|-----|
| Плащани за време (за ден) Payés au jour | м.—ж. | . | . | 106·02 | 173·00 | 344·05 | 200 | 488 | 320·86 | 522 | 240 | 543 | 361·30 | 702 |
| | ж.—ф. | . | . | 54·25 | 133·41 | 252·00 | — | — | — | — | 250 | 262 | 252·00 | 6 |
| | об.—т. | . | . | 105·60 | 172·49 | 343·61 | 200 | 488 | 320·86 | 522 | 240 | 543 | 360·38 | 708 |

Бележка: Данните се отнасят до част от индустриалните заведения в страната, като брутните средни дневни заплати са изчислени при 8 часов работен ден.

¹⁾ Данните се отнасят за работници над 18 години.

²⁾ Начиная с 1941 година данни за м. януари не се събират.

Note: Les données se rapportent à une partie des établissements industriels dans le pays, les salaires moyens bruts par heure étant calculés sur une fournée de travail de 8 heures.

¹⁾ Les données ne se rapportent aux ouvriers de plus de 18 ans.

²⁾ A partir de 1941 les données pour janvier ne sont pas recueillies.

1. Брутни средни дневни заплати на индустриалните работници (над и под 18 години) пол, начин на плащане и видове стопанска дейност, периода 1941—1945 години

Salaires moyens bruts par jour des ouvriers industriels (au-dessus et au-dessous de 18 ans) par sexe et par espèces d'activité économique, d'après le mode de paiement pendant la période de 1941—1945 (Suite)

| Начин на плащане Mode de paiement | Пол Sexe | Средно за — Moyenne pour | | | | | 1945 | | | | | | | |
|--------------------------------------|-------------|------------------------------------|------|------|------|------|----------------------|-----------------------|------------------|-----------------------|----------------------|-----------------------|------------------|-----------------------|
| | | януари и юли janvier et juillet | | | | | януари — janvier | | | | юли — juillet | | | |
| | | 1941 | 1942 | 1943 | 1944 | 1945 | минимална minimum | максимална maximum | средна moenne | работници ouvriers | минимална minimum | максимална maximum | средна moenne | работници ouvriers |
| | | лева — leva | | | | | лева — leva | | | брой nombre | лева — leva | | | брой nombre |

Дърводелство, кошничарство, изработване изделия от корк, тръст, слама и други — Menuiserie, vannerie, ouvrages en liège, en paille, en roseau, etc.

Груба обработка на дърво (дъскорезници) производство на паркет — Façonnement grossier du bois (scierie), fabrication de parquets

| | | | | | | | | | | | | | | |
|---|--------------------------|---|---|--------|--------|--------|-----|-----|--------|-----|-----|-------|--------|-------|
| Плащани за време (за ден) Payés au jour | м.—ж. ж.—ф. об.—т. | . | . | 117·61 | 178·32 | 315·24 | 80 | 618 | 284·23 | 447 | 80 | 988 | 325·79 | 1 357 |
| | | . | . | 76·86 | 115·81 | 226·56 | 228 | 228 | 223·00 | 2 | 150 | 410 | 226·48 | 39 |
| | | . | . | 116·52 | 176·84 | 313·26 | 80 | 618 | 283·76 | 449 | 80 | 988 | 323·01 | 1 396 |
| Плащани на парче (за ден) ¹⁾ Payés à la pièce (au jour) | м.—ж. ж.—ф. об.—т. | . | . | 147·15 | 198·25 | 492·55 | 202 | 647 | 342·03 | 27 | 280 | 1 062 | 538·21 | 89 |
| | | . | . | | | | | | | | | | | |
| | | . | . | | | | | | | | | | | |

Производство на фурнир, шперплат — Fabrication de feuilles de placage et de bois contre-plaqué

| | | | | | | | | | | | | | | |
|--|--------------------------|-------|-------|--------|--------|--------|-----|-----|--------|-----|-----|-----|--------|-----|
| Плащани за време (за ден) Payés au jour | м.—ж. ж.—ф. об.—т. | 64·77 | 79·52 | 119·49 | 184·77 | 322·81 | 178 | 692 | 307·42 | 214 | 220 | 904 | 336·89 | 251 |
| | | . | . | 67·61 | 159·91 | 244·36 | 230 | 308 | 248·75 | 59 | 200 | 303 | 239·90 | 58 |
| | | 57·83 | 72·07 | 104·60 | 179·43 | 307·04 | 178 | 692 | 294·74 | 273 | 200 | 904 | 266·87 | 309 |

Текстилно производство — Production textile

Предене и тъкане на памук — Filature et tissage du coton

| | | | | | | | | | | | | | | |
|--|--------------------------|-------|-------|--------|--------|--------|-----|-----|--------|-------|-----|-----|--------|-------|
| Плащани за време (за ден) Payés au jour | м.—ж. ж.—ф. об.—т. | 66·84 | 91·60 | 116·60 | 180·12 | 317·05 | 140 | 800 | 303·49 | 900 | 170 | 892 | 325·48 | 1 446 |
| | | 47·59 | 52·84 | 75·44 | 137·85 | 247·61 | 140 | 348 | 235·44 | 2 922 | 138 | 464 | 253·22 | 6 345 |
| | | 51·42 | 59·90 | 83·37 | 146·81 | 261·64 | 140 | 800 | 251·46 | 3 822 | 138 | 892 | 266·63 | 7 791 |

Предене и тъкане на вълна — Filature et tissage de la laine

| | | | | | | | | | | | | | | |
|--|--------------------------|-------|-------|-------|--------|--------|-----|-----|--------|-------|-----|-----|--------|-------|
| Плащани за време (за ден) Payés au jour | м.—ж. ж.—ф. об.—т. | 64·31 | 73·77 | 98·32 | 151·11 | 283·82 | 140 | 663 | 274·67 | 2 516 | 140 | 622 | 293·57 | 2 362 |
| | | 46·68 | 52·35 | 75·35 | 127·42 | 236·40 | 140 | 444 | 229·07 | 3 625 | 140 | 524 | 244·18 | 3 416 |
| | | 54·09 | 60·94 | 84·55 | 136·83 | 255·81 | 140 | 663 | 247·75 | 6 141 | 140 | 622 | 264·37 | 5 778 |

Обработка (предене или тъкане) на разни растителни или растителни и животински влакна — вкл. коприна

Elaboration (filature ou tissage) de diverses filasses végétales ou végétales et animales, y compris soie

| | | | | | | | | | | | | | | |
|--|--------------------------|-------|-------|-------|--------|--------|-----|-----|--------|-------|-----|-----|--------|-------|
| Плащани за време (за ден) Payés au jour | м.—ж. ж.—ф. об.—т. | 77·07 | 88·62 | 97·40 | 178·68 | 298·04 | 130 | 652 | 282·52 | 894 | 100 | 766 | 311·13 | 1 060 |
| | | 46·23 | 52·10 | 79·60 | 137·60 | 236·38 | 120 | 388 | 232·28 | 4 055 | 100 | 483 | 239·46 | 5 399 |
| | | 50·59 | 57·28 | 82·61 | 144·59 | 246·94 | 120 | 652 | 241·35 | 4 949 | 100 | 766 | 251·22 | 6 459 |

Обработка на лен, коноп и други растителни материали²⁾ (без памука) — Elaboration de lin, de chanvre et d'autres matières végétales²⁾ (non compris le coton)

| | | | | | | | | | | | | | | |
|--|--------------------------|---|---|-------|--------|--------|-----|-----|--------|-----|-----|-----|--------|-----|
| Плащани за време (за ден) Payés au jour | м.—ж. ж.—ф. об.—т. | . | . | 86·90 | 143·84 | 260·75 | 180 | 441 | 250·37 | 222 | 100 | 700 | 268·66 | 291 |
| | | . | . | 70·37 | 122·95 | 230·33 | 140 | 288 | 214·94 | 341 | 100 | 483 | 241·79 | 458 |
| | | . | . | 76·43 | 130·39 | 242·22 | 140 | 441 | 228·91 | 563 | 100 | 700 | 252·23 | 749 |

Предене или тъкане на коприна, вкл. изкуствена коприна²⁾ — Filature ou tissage de la soie, y compris soie artificielle

| | | | | | | | | | | | | | | |
|--|--------------------------|---|---|--------|--------|--------|-----|-----|--------|-------|-----|-----|--------|-------|
| Плащани за време (за ден) Payés au jour | м.—ж. ж.—ф. об.—т. | . | . | 111·00 | 179·05 | 303·25 | 210 | 647 | 292·84 | 55 | 200 | 679 | 309·42 | 93 |
| | | . | . | 89·02 | 143·75 | 234·86 | 140 | 383 | 235·80 | 1 035 | 140 | 330 | 234·27 | 1 700 |
| | | . | . | 90·32 | 145·61 | 238·36 | 140 | 647 | 238·68 | 1 090 | 140 | 679 | 238·17 | 1 793 |

Обработка (предене или тъкане) на разни растителни или растителни и животински влакна²⁾ — Elaboration (filature ou tissage) de diverses filasses végétales ou végétales et animales

| | | | | | | | | | | | | | | |
|--|--------------------------|---|---|-------|--------|--------|-----|-----|--------|-------|-----|-----|--------|-------|
| Плащани за време (за ден) Payés au jour | м.—ж. ж.—ф. об.—т. | . | . | 99·83 | 188·77 | 319·20 | 130 | 652 | 307·75 | 617 | 154 | 766 | 329·64 | 676 |
| | | . | . | 76·07 | 136·68 | 237·90 | 120 | 368 | 233·13 | 2 679 | 140 | 364 | 241·85 | 3 241 |
| | | . | . | 80·30 | 146·19 | 252·48 | 120 | 652 | 247·10 | 3 296 | 140 | 766 | 257·00 | 3 917 |

¹⁾ Данните се отнасят за работниците над 18 години.

²⁾ До 1942 година включително данните за обработка на лен, коноп и разни растителни материали, предене или тъкане на коприна, вкл. изкуствена коприна и обработка (предене или тъкане) на разни растителни или растителни и животински влакна са публикувани общо под наименованието „Обработка (предене или тъкане) на разни растителни и растителни и животински влакна, вкл. коприна“.

³⁾ Jusqu'en 1942 inclus, les données sur l'élaboration de lin, de chanvre et de diverses matières végétales, sur la filature ou le tissage de la soie, y compris soie artificielle et sur l'élaboration (filature ou tissage) de diverses filasses végétales ou végétales et animales, sont publiées ensemble sous la dénomination „Elaboration (filature ou tissage) de diverses filasses végétales et végétales et animales, y compris soie“.

⁴⁾ Les données se rapportent aux ouvriers de plus de 18 ans.

1. Брутни средни дневни заплати на индустриалните работници (над и под 18 години) пол, начин на плащане и видове стопанска дейност, периода 1941—1945 години

Salaires moyens bruts par jour des ouvriers industriels (au-dessus et au-dessous de 18 ans) par sexe et par espèces d'activité économique, d'après le mode de payement pendant la période de 1941—1945 (Suite)

| Начин на плащане Mode de payement | Пол Sexe | Средно за — Moyenne pour | | | | | 1945 | | | | | | | |
|--------------------------------------|-------------|------------------------------------|------|------|------|------|----------------------|-----------------------|-------------------|-----------------------|----------------------|-----------------------|-------------------|-----------------------|
| | | януари и юли janvier et juillet | | | | | януари — janvier | | | | юли — juillet | | | |
| | | 1941 | 1942 | 1943 | 1944 | 1945 | минимална minimum | максимална maximum | средна moyenne | работници ouvriers | минимална minimum | максимална maximum | средна moyenne | работници ouvriers |
| | | лева — leva | | | | | лева — leva | | | | брой nombre | лева — leva | | |

Въжарство — Corderie

| | | | | | | | | | | | | | | |
|--|--------|-------|-------|-------|--------|--------|-----|-----|--------|-----|-----|-----|--------|-----|
| Плащани за време (за ден) Payés au jour | м.—h. | 52·26 | 62·35 | 75·10 | 147·06 | 261·53 | 140 | 492 | 245·33 | 153 | 160 | 524 | 273·98 | 199 |
| | ж.—f. | . | . | 54·04 | 129·77 | 220·30 | 140 | 280 | 214·59 | 221 | 160 | 306 | 225·13 | 261 |
| | об.—t. | 49·34 | 53·55 | 65·15 | 137·54 | 237·70 | 140 | 492 | 227·16 | 374 | 160 | 524 | 246·27 | 460 |

Плетачество (трикотаж) — Tricotage

| | | | | | | | | | | | | | | |
|--|--------|-------|--------|--------|--------|--------|-----|-----|--------|-------|-----|-----|--------|-------|
| Плащани за време (за ден) Payés au jour | м.—h. | 86·06 | 104·34 | 137·65 | 176·58 | 298·77 | 116 | 800 | 280·07 | 276 | 140 | 848 | 317·83 | 261 |
| | ж.—f. | 48·60 | 55·36 | 75·18 | 129·36 | 235·68 | 140 | 400 | 233·44 | 1 611 | 132 | 496 | 237·96 | 1 573 |
| | об.—t. | 53·74 | 62·34 | 83·74 | 135·18 | 244·78 | 116 | 800 | 240·37 | 1 887 | 132 | 848 | 249·33 | 1 834 |

Пасмантерия — Passementerie

| | | | | | | | | | | | | | | |
|--|--------|-------|-------|--------|--------|--------|-----|-----|--------|-----|-----|-----|--------|-----|
| Плащани за време (за ден) Payés au jour | м.—h. | . | . | 121·22 | 210·21 | 334·09 | 180 | 640 | 329·93 | 29 | 200 | 833 | 344·39 | 36 |
| | ж.—f. | 47·33 | 52·94 | 70·97 | 139·01 | 237·55 | 180 | 356 | 227·03 | 112 | 180 | 356 | 245·69 | 144 |
| | об.—t. | 53·01 | 60·44 | 76·63 | 150·57 | 257·10 | 180 | 640 | 245·46 | 141 | 180 | 833 | 265·43 | 180 |

Текстилно бояджийство — Teinturerie textile

| | | | | | | | | | | | | | | |
|--|--------|-------|-------|--------|--------|--------|-----|-----|--------|-----|-----|-----|--------|-----|
| Плащани за време (за ден) Payés au jour | м.—h. | 72·24 | 89·94 | 118·36 | 179·82 | 355·97 | 150 | 680 | 336·87 | 155 | 220 | 724 | 377·90 | 135 |
| | ж.—f. | 44·62 | 68·62 | 80·67 | 128·98 | 252·94 | 180 | 428 | 245·80 | 122 | 160 | 480 | 259·26 | 138 |
| | об.—t. | 57·50 | 79·33 | 101·57 | 156·42 | 307·27 | 150 | 680 | 296·76 | 277 | 160 | 724 | 317·93 | 273 |

Производство на конци, тирета — Production de fils, de filés

| | | | | | | | | | | | | | | |
|--|--------|-------|--------|--------|--------|--------|-----|-----|--------|-----|-----|-----|--------|-----|
| Плащани за време (за ден) Payés au jour | м.—h. | 82·31 | 100·72 | 126·25 | 165·01 | 325·61 | 124 | 603 | 320·01 | 81 | 143 | 835 | 330·10 | 101 |
| | ж.—f. | 46·75 | 51·35 | 71·68 | 128·07 | 254·80 | 157 | 336 | 245·52 | 328 | 146 | 395 | 262·56 | 454 |
| | об.—t. | 52·54 | 58·97 | 81·96 | 134·92 | 268·17 | 124 | 603 | 260·52 | 409 | 143 | 835 | 274·80 | 555 |

Общо за текстилното производство — Pour l'ensemble de la production textile

| | | | | | | | | | | | | | | |
|--|--------|-------|-------|--------|--------|--------|-----|-----|--------|--------|-----|-----|--------|--------|
| Плащани за време (за ден) Payés au jour | м.—h. | 68·75 | 82·02 | 103·97 | 164·06 | 297·16 | 116 | 800 | 283·63 | 5 004 | 140 | 892 | 309·30 | 5 600 |
| | ж.—f. | 47·10 | 52·82 | 76·58 | 134·24 | 240·03 | 140 | 444 | 232·20 | 12 996 | 120 | 496 | 245·76 | 17 730 |
| | об.—t. | 52·20 | 59·85 | 83·39 | 142·07 | 254·69 | 116 | 800 | 246·49 | 18 000 | 120 | 892 | 261·01 | 23 330 |

Кожарство, производство на кожени изделия, поризводство на изделия от животински остатъци, кости, косми, пера, рокове и други — Peausserie, ouvrages en peaux, ouvrages en déchets d'animaux, poils, os, plume, cornes, etc.

Кожарство (гладки кожи) — Peausserie (peaux lisses)

| | | | | | | | | | | | | | | |
|--|--------|-------|--------|--------|--------|--------|-----|-----|--------|-----|-----|-----|--------|-----|
| Плащани за време (за ден ²) Payés au jour | м.—h. | 90·25 | 100·33 | 131·88 | 191·81 | 315·01 | 170 | 668 | 300·25 | 615 | 170 | 920 | 328·74 | 683 |
| | ж.—f. | . | . | 85·73 | 131·23 | 247·13 | 120 | 285 | 229·46 | 41 | 140 | 350 | 256·92 | 74 |
| | об.—t. | . | . | 128·40 | 183·55 | 309·48 | 120 | 668 | 295·58 | 656 | 140 | 920 | 321·72 | 757 |

Производство на изделия от каучук, линолеум, смоли, азбест — Production d'aliments, boissons, tabac

Производство на изделия от каучук¹⁾ — Production d'ouvrages en caoutchouc

| | | | | | | | | | | | | | | |
|---|--------|-------|--------|--------|--------|--------|-----|-------|--------|-----|-----|-------|--------|-----|
| Плащани за време (за ден) Payés au jour | м.—h. | 83·42 | 106·93 | 144·05 | 204·36 | 313·96 | 150 | 600 | 342·11 | 283 | 105 | 1 549 | 301·44 | 636 |
| | ж.—f. | 57·45 | 70·75 | 86·83 | 138·68 | 291·40 | 200 | 400 | 271·13 | 110 | 160 | 951 | 299·12 | 289 |
| | об.—t. | 74·36 | 95·87 | 120·95 | 187·20 | 307·13 | 150 | 600 | 322·74 | 393 | 105 | 1 549 | 300·71 | 925 |
| Плащани на парче (за ден ²) Payés à la pièce (au jour) | м.—h. | . | . | . | 212·00 | 591·36 | 258 | 1 698 | 902·96 | 28 | 235 | 1 000 | 449·80 | 61 |
| | ж.—f. | . | . | . | 123·39 | 399·29 | — | — | — | — | 240 | 521 | 399·29 | 17 |
| | об.—t. | . | . | . | 160·54 | 513·38 | 258 | 1 698 | 902·96 | 28 | 235 | 1 000 | 438·79 | 78 |

¹⁾ Данните в графите за м. юли се отнасят за м. септември. — Les données dans les colonnes du mois juillet se rapportent au mois de septembre

²⁾ Данните се отнасят за работници над 18 години — Les données se rapportent aux ouvriers de plus de 18 ans.

1. Брутни средни дневни заплати на индустриалните работници (над и под 18 години) пол, начин на плащане и видове стопанска дейност, периода 1941—1945 години

Salaires moyens bruts par jour des ouvriers industriels (au-dessus et au-dessous de 18 ans) par sexe et par espèces d'activité économique, d'après le mode de paiement pendant la période de 1941—1945 (Suite)

| Начин на плащане Mode de paiement | Пол Sexe | Средно за — Moyenne pour | | | | | 1945 | | | | | | | |
|--------------------------------------|-------------|------------------------------------|------|------|------|------|----------------------|-----------------------|-------------------|-----------------------|----------------------|-----------------------|-------------------|-----------------------|
| | | януари и юли janvier et juillet | | | | | януари — janvier | | | | юли — juillet | | | |
| | | 1941 | 1942 | 1943 | 1944 | 1945 | минимална minimum | максимална maximum | средна moyenne | работници ouvriers | минимална minimum | максимална maximum | средна moyenne | работници ouvriers |
| | | лева — leva | | | | | лева — leva | | | | брой nombre | лева — leva | | |

Производство на храни, пиетета, тютюн — Production d'aliments, boissons, tabac

Мелничарство. Оризолушение — Minoterie décortication de riz

| | | | | | | | | | | | | | | | |
|--|---|--------|-------|-------|--------|--------|--------|-----|-----|--------|-------|-----|-----|--------|-------|
| Плащани за време (за ден ³) Payés au jour | { | м.—h. | 75·06 | 86·30 | 104·77 | 176·37 | 302·21 | 120 | 922 | 301·95 | 1 691 | 142 | 912 | 302·52 | 1 409 |
| | | ж.—f. | . | . | 71·79 | 125·77 | 223·33 | 200 | 293 | 230·20 | 29 | 180 | 260 | 208·00 | 13 |
| | | об.—t. | . | . | 104·43 | 175·34 | 301·15 | 120 | 922 | 300·74 | 1 720 | 142 | 912 | 301·66 | 1 422 |

Производство на захар¹⁾ — Production de sucre

| | | | | | | | | | | | | | | | |
|--|---|--------|-------|--------|-------|--------|--------|-----|-----|--------|-----|-----|-----|--------|-------|
| Плащани за време (за ден ³) Payés au jour | { | м.—h. | 68·77 | 103·69 | 96·73 | 239·75 | 280·71 | 164 | 492 | 282·28 | 413 | 141 | 518 | 280·44 | 2 392 |
| | | ж.—f. | 63·64 | 61·43 | 90·14 | 219·82 | 224·86 | 150 | 250 | 207·25 | 4 | 190 | 280 | 225·20 | 208 |
| | | об.—t. | 67·26 | 100·27 | 96·21 | 239·31 | 276·78 | 150 | 492 | 281·56 | 417 | 141 | 518 | 276·03 | 2 600 |

Производство на захарни изделия, шоколад, шоколадни изделия — Production de sucreries, de chocolat, ouvrages en chocolat

| | | | | | | | | | | | | | | | |
|--|---|--------|-------|-------|--------|--------|--------|-----|-----|--------|-----|-----|-----|--------|-----|
| Плащани за време (за ден ³) Payés au jour | { | м.—h. | 87·67 | 96·97 | 121·83 | 138·15 | 327·65 | 195 | 693 | 315·00 | 143 | 206 | 676 | 340·39 | 142 |
| | | ж.—f. | 45·17 | 51·90 | 61·03 | 121·51 | 231·36 | 188 | 332 | 218·35 | 330 | 190 | 398 | 244·49 | 327 |
| | | об.—t. | 58·34 | 65·57 | 85·86 | 129·04 | 260·49 | 188 | 693 | 247·57 | 473 | 190 | 676 | 273·52 | 469 |

Производство на растителни консерви^{2) 4)} — Production de conserves végétales

| | | | | | | | | | | | | | | | |
|--|---|--------|---|---|--------|--------|--------|-----|-----|--------|-----|-----|-----|--------|-------|
| Плащани за време (за ден) Payés au jour | { | м.—h. | . | . | 126·47 | 146·03 | 271·75 | 150 | 668 | 278·14 | 490 | 150 | 520 | 259·37 | 1 313 |
| | | ж.—f. | . | . | 68·10 | 124·35 | 214·21 | 150 | 316 | 220·64 | 394 | 180 | 380 | 212·93 | 1 977 |
| | | об.—t. | . | . | 85·65 | 134·42 | 239·07 | 150 | 668 | 252·51 | 834 | 150 | 520 | 235·45 | 3 290 |

Производство на месни рибни консерви^{2) 4)} — Production de conserves de viande, de poissons

| | | | | | | | | | | | | | | | |
|--|---|--------|---|---|--------|--------|--------|-----|-----|--------|-----|-----|-----|--------|-------|
| Плащани за време (за ден) Payés au jour | { | м.—h. | . | . | 123·06 | 188·33 | 301·49 | 140 | 612 | 289·16 | 207 | 230 | 750 | 311·57 | 2 533 |
| | | ж.—f. | . | . | 65·52 | 121·08 | 212·44 | 180 | 230 | 212·75 | 107 | 180 | 400 | 212·33 | 3 199 |
| | | об.—t. | . | . | 97·55 | 139·08 | 253·67 | 140 | 612 | 263·13 | 314 | 180 | 750 | 256·22 | 5 723 |

Общо за производство на консерви (растителни, месни, рибни⁴⁾ — Pour l'ensemble de la production de conserves (de végétaux, de viande, de poissons)

| | | | | | | | | | | | | | | | |
|--|---|--------|-------|-------|--------|--------|--------|-----|-----|--------|-------|-----|-----|--------|-------|
| Плащани за време (за ден) Payés au jour | { | м.—h. | 64·28 | 96·58 | 125·62 | 152·62 | 277·79 | 140 | 668 | 281·41 | 697 | 150 | 750 | 276·18 | 1 566 |
| | | ж.—f. | 35·72 | 53·72 | 73·62 | 123·74 | 213·94 | 150 | 316 | 218·96 | 501 | 180 | 496 | 212·85 | 2 296 |
| | | об.—t. | 50·43 | 73·68 | 92·23 | 136·61 | 242·50 | 140 | 663 | 255·30 | 1 198 | 150 | 750 | 238·53 | 3 862 |

Производство на растителни масла⁴⁾ — Production d'huiles végétales

| | | | | | | | | | | | | | | | |
|--|---|--------|-------|-------|--------|--------|--------|-----|-----|--------|-----|-----|-----|--------|-----|
| Плащани за време (за ден ³) Payés au jour | { | м.—h. | 65·15 | 82·09 | 103·80 | 209·32 | 273·12 | 160 | 500 | 267·30 | 733 | 200 | 648 | 287·40 | 291 |
| | | ж.—f. | . | . | 75·67 | 146·19 | 222·48 | 200 | 270 | 214·80 | 15 | 190 | 240 | 234·00 | 10 |
| | | об.—t. | . | . | 103·06 | 206·49 | 271·80 | 160 | 500 | 266·26 | 748 | 190 | 648 | 285·62 | 301 |

Манипулация на тютюн — Manipulation de tabac

| | | | | | | | | | | | | | | | |
|--|---|--------|-------|--------|--------|--------|--------|-----|-----|--------|-------|-----|-----|--------|-------|
| Плащани за време (за ден) Payés au jour | { | м.—h. | 95·04 | 104·44 | 115·61 | 203·35 | 321·61 | 160 | 756 | 324·29 | 2 163 | 200 | 724 | 319·40 | 2 604 |
| | | ж.—f. | 70·99 | 74·33 | 81·63 | 159·50 | 257·79 | 149 | 375 | 260·41 | 4 268 | 180 | 385 | 255·96 | 6 193 |
| | | об.—t. | 77·24 | 82·86 | 90·86 | 173·17 | 277·59 | 149 | 756 | 280·92 | 6 431 | 130 | 724 | 274·74 | 8 797 |

Производство на тютюневи изделия — Production d'articles de tabac

| | | | | | | | | | | | | | | | |
|--|---|--------|-------|-------|--------|--------|--------|-----|-----|--------|-------|-----|-----|--------|-------|
| Плащани за време (за ден) Payés au jour | { | м.—h. | 70·64 | 82·88 | 115·00 | 166·44 | 285·93 | 150 | 600 | 278·04 | 570 | 140 | 644 | 292·27 | 710 |
| | | ж.—f. | 46·65 | 49·63 | 82·49 | 129·52 | 238·31 | 130 | 373 | 235·81 | 2 557 | 130 | 555 | 241·25 | 2 377 |
| | | об.—t. | 51·76 | 56·98 | 88·84 | 137·40 | 248·12 | 130 | 600 | 243·58 | 3 127 | 130 | 644 | 252·96 | 3 087 |

¹⁾ Данните в графите за м. юли се отнасят за м. октомври.

²⁾ До 1942 год. вкл. данните за производството на раст. консерви и данните за производството на месни, рибни консерви са публикувани заедно.

³⁾ Данните се отнасят за работниците над 18 години.

⁴⁾ Данните в графите за м. юли се отнасят за м. септември.

¹⁾ Les données dans les colonnes pour juillet se rapportent au mois d'octobre.

²⁾ Jusqu'en 1942 inclus, les données sur la production de conserves végétales et les données sur la production de conserves de viandes et de poissons sont publiées ensemble.

³⁾ Les données se rapportent aux ouvriers de plus de 18 ans.

⁴⁾ Les données dans les colonnes du mois de juillet se rapportent au mois de septembre.

1. Брутни средни дневни заплати на индустриалните работници (над и под 18 години) пол, начин на плащане и видове стопанска дейност, периода 1941—1945 години

Salaires moyens bruts par jour des ouvriers (au-dessus et au-dessous de 18 ans) par sexe et par espèces d'activité économique, d'après le mode de payement pendant la période de 1941—1945 (Suite et fin)

| Начин на плащане Mode de payement | Пол Sexe | Средно за — Moyenne pour | | | | | 1945 | | | | | | | |
|--------------------------------------|-------------|------------------------------------|------|------|------|------|----------------------|-----------------------|-------------------|-----------------------|----------------------|-----------------------|-------------------|-----------------------|
| | | януари и юли janvier et juillet | | | | | януари — janvier | | | | юли — juillet | | | |
| | | 1941 | 1942 | 1943 | 1944 | 1945 | минимална minimum | максимална maximum | средна moyenne | работници ouvriers | минимална minimum | максимална maximum | средна moyenne | работници ouvriers |
| | | лева — leva | | | | | лева — leva | | | брой nombre | лева — leva | | | брой nombre |

Специално химическо производство — Production chimique spéciale

Производство на кибрит — Fabrication d'allumettes

| | | | | | | | | | | | | | | |
|--|--------|---|---|--------|--------|--------|-----|-----|--------|-----|-----|-----|--------|-----|
| Плащани за време (за ден ¹) Payés au jour | м.—h. | . | . | 124·99 | 214·94 | 270·02 | 200 | 382 | 255·99 | 181 | 130 | 393 | 284·77 | 172 |
| | ж.—f. | . | . | 66·03 | 161·75 | 215·59 | 200 | 230 | 210·39 | 77 | 200 | 298 | 221·00 | 74 |
| | об.—t. | . | . | 110·13 | 198·68 | 253·71 | 200 | 332 | 242·38 | 258 | 130 | 393 | 265·59 | 246 |

Производство на сапун, вкл. глицерин — Fabrication de savon, y compris glycérine

| | | | | | | | | | | | | | | |
|--|--------|-------|-------|-------|--------|--------|-----|-----|--------|-----|-----|-----|--------|-----|
| Плащани за време (за ден ¹) Payés au jour | м.—h. | 59·88 | 79·52 | 97·11 | 235·80 | 290·07 | 210 | 503 | 306·05 | 93 | 200 | 628 | 283·90 | 241 |
| | ж.—f. | . | . | 55·66 | 129·12 | 237·20 | 190 | 318 | 245·50 | 50 | 190 | 328 | 233·53 | 113 |
| | об.—t. | 54·00 | 67·97 | 84·18 | 189·83 | 272·73 | 190 | 508 | 284·88 | 143 | 190 | 623 | 267·82 | 354 |

Производство на хартия, хартийни изделия, графика, включително фотография — Fabrication de papier, ouvrages en papier, graphique, y compris photographie

Производство на хартия, картон — Fabrication de papier, de carton

| | | | | | | | | | | | | | | |
|--|--------|-------|-------|--------|--------|--------|-----|-----|--------|-----|-----|-----|--------|-----|
| Плащани за време (за ден) Payés au jour | м.—h. | 68·28 | 77·61 | 104·36 | 167·24 | 279·68 | 130 | 600 | 275·05 | 521 | 150 | 528 | 283·03 | 720 |
| | ж.—f. | 45·49 | 52·37 | 65·63 | 129·51 | 218·18 | 170 | 288 | 214·36 | 181 | 160 | 334 | 220·99 | 245 |
| | об.—t. | 61·81 | 70·74 | 92·82 | 155·94 | 263·96 | 130 | 600 | 259·40 | 702 | 150 | 528 | 267·28 | 965 |

Общо за мини, кариери, солници и преработване на материали

Pour l'ensemble des mines, carrières, salines et transformation de matériaux

| | | | | | | | | | | | | | | |
|---|--------|-------|-------|--------|--------|--------|-----|-------|--------|--------|-----|-------|--------|--------|
| Плащани за време (за ден) Payés au jour | м.—h. | 72·91 | 88·40 | 113·17 | 184·52 | 318·12 | 80 | 922 | 299·09 | 22,194 | 80 | 1,230 | 32·196 | 30,018 |
| | ж.—f. | 54·55 | 59·30 | 77·69 | 142·48 | 244·90 | 120 | 548 | 238·64 | 21,745 | 100 | 951 | 24·969 | 32,090 |
| | об.—t. | 62·36 | 72·60 | 93·52 | 162·65 | 277·99 | 80 | 922 | 269·21 | 43,939 | 80 | 1,230 | 28·763 | 62,108 |
| Плащани на парче (за ден ¹) Payés à la pièce (au jour) | м.—h. | . | . | 148·03 | 157·89 | 451·64 | 172 | 2,888 | 354·11 | 708 | 130 | 1,863 | 504·61 | 1,557 |
| | ж.—f. | . | . | 87·39 | 105·51 | 275·51 | 164 | 355 | 252·17 | 92 | 206 | 787 | 293·10 | 122 |
| | об.—t. | . | . | 143·78 | 152·81 | 445·89 | 164 | 2,838 | 351·24 | 800 | 130 | 1,863 | 489·68 | 1,679 |

Спомагателен персонал²⁾ — Personnel auxiliaire

| | | | | | | | | | | | | | | |
|--|-------|-------|--------|--------|--------|--------|-----|-----|--------|-----|-----|-----|--------|-----|
| Плащани за време (за ден ¹) Payés au jour | | | | | | | | | | | | | | |
| Машинисти, мотористи при двигателите — Machinistes, motoristes occupés aux moteurs | м.—h. | 98·65 | 115·88 | 162·18 | 270·82 | 395·12 | 240 | 688 | 379·07 | 268 | 246 | 908 | 406·46 | 364 |
| | м.—h. | | | 132·29 | 201·15 | 345·08 | 160 | 600 | 325·91 | 653 | 204 | 712 | 367·53 | 600 |
| Огняри — Chauffeurs | м.—h. | | | | | | | | | | | | | |

Друг спомагателен персонал²⁾ — Autre personnel auxiliaire

| | | | | | | | | | | | | | | |
|--|-------|-------|--------|--------|--------|--------|-----|-----|--------|-------|-----|-----|--------|-------|
| Плащани за време (за ден ¹) Payés au jour | | | | | | | | | | | | | | |
| Обучени — Qualifiés | м.—h. | 90·70 | 108·29 | 148·97 | 225·51 | 370·09 | 200 | 628 | 354·40 | 1 087 | 200 | 800 | 381·97 | 1 436 |
| от тях: dont: | | | | | | | | | | | | | | |
| Леяри — Fondeurs | м.—h. | . | . | 145·19 | 232·14 | 367·31 | 220 | 452 | 332·60 | 10 | 283 | 557 | 395·25 | 12 |
| Стругари — Raboteurs | м.—h. | . | . | 157·25 | 231·05 | 371·20 | 219 | 512 | 352·12 | 74 | 240 | 660 | 386·88 | 90 |
| Ковачи — Forgerons | м.—h. | . | . | 134·21 | 192·41 | 348·38 | 210 | 480 | 335·77 | 56 | 240 | 660 | 361·21 | 55 |
| Шлосери — Serruriers | м.—h. | . | . | 154·54 | 227·74 | 371·01 | 200 | 628 | 361·67 | 520 | 200 | 800 | 377·58 | 684 |
| Окисженисти — Oxigénistes | м.—h. | . | . | 151·52 | 242·16 | 382·31 | 270 | 441 | 382·04 | 26 | 214 | 500 | 382·50 | 40 |
| Дърводелци — Menuisiers | м.—h. | . | . | 136·75 | 225·42 | 369·43 | 200 | 592 | 347·37 | 179 | 200 | 758 | 384·10 | 269 |
| Електротехници — Techniciens électriques | м.—h. | . | . | 156·78 | 222·72 | 364·16 | 210 | 600 | 335·33 | 116 | 214 | 686 | 387·06 | 146 |

¹⁾ Данните се отнасят за работниците над 18 години.

²⁾ Професионални категории общо за цялата индустрия, за които не се дават сведения при отделните видове стопанска дейност.

¹⁾ Les données ne se rapportent qu'aux ouvriers de plus de 18 ans.

²⁾ Catégories professionnelles, pour l'ensemble de l'industrie, au sujet desquelles on ne fournit pas de renseignements en ce qui concerne les différentes espèces d'activité économique.

2. Надници на обикновен работник и на зидар

Salaire d'un ouvrier manoeuvre et d'un maçon

| Години Années | Обикновен работник Ouvrier manoeuvre | Зидар Maçon | Обикновен работник Ouvrier manoeuvre | Зидар Maçon | Години Années | Обикновен работник Ouvrier manoeuvre | Зидар Maçon | Обикновен работник Ouvrier manoeuvre | Зидар Maçon |
|------------------|---|----------------|---|----------------|------------------|---|----------------|---|----------------|
| | лева — leva | | индекси indices 1939=100 | | | лева — leva | | индекси indices 1939=100 | |
| 1895 | 1·78 | 2·91 | 4·5 | 4·1 | 1921 | 40·33 | 67·09 | 102·5 | 95·2 |
| 1896 | 1·70 | 2·81 | 4·3 | 4·0 | 1922 | 52·09 | 98·41 | 132·3 | 139·7 |
| 1897 | 1·73 | 2·81 | 4·4 | 4·0 | 1923 | 60·25 | 115·08 | 153·1 | 163·3 |
| 1898 | 1·69 | 2·68 | 4·3 | 3·8 | 1924 | 65·54 | 123·94 | 166·5 | 175·9 |
| 1899 | 1·48 | 2·36 | 3·8 | 3·3 | 1925 | 70·30 | 126·74 | 178·6 | 179·9 |
| 1900 | 1·44 | 2·30 | 3·7 | 3·3 | 1926 | 66·91 | 122·04 | 170·0 | 173·2 |
| 1901 | 1·43 | 2·25 | 3·6 | 3·2 | 1927 | 61·56 | 114·31 | 156·4 | 162·2 |
| 1902 | 1·46 | 2·21 | 3·7 | 3·1 | 1928 | 62·60 | 113·82 | 159·0 | 161·5 |
| 1903 | 1·49 | 2·26 | 3·8 | 3·2 | 1929 | 60·57 | 111·48 | 153·9 | 158·2 |
| 1904 | 1·52 | 2·40 | 3·9 | 3·4 | 1930 | 54·73 | 102·29 | 139·0 | 145·2 |
| 1905 | 1·62 | 2·61 | 4·1 | 3·7 | 1931 | 48·76 | 89·43 | 123·9 | 126·9 |
| 1906 | 1·75 | 2·95 | 4·4 | 4·2 | 1932 | 43·70 | 80·55 | 111·0 | 114·3 |
| 1907 | 1·80 | 3·20 | 4·6 | 4·5 | 1933 | 40·16 | 71·48 | 102·0 | 101·4 |
| 1908 | 1·83 | 3·29 | 4·6 | 4·7 | 1934 | 36·70 | 65·10 | 93·2 | 92·4 |
| 1909 | 1·90 | 3·34 | 4·8 | 4·7 | 1935 | 34·06 | 60·37 | 85·5 | 85·7 |
| 1910 | 2·02 | 3·56 | 5·1 | 5·1 | 1936 | 32·74 | 59·36 | 83·2 | 84·2 |
| 1911 | 2·18 | 3·81 | 5·5 | 5·4 | 1937 | 34·65 | 62·96 | 88·0 | 89·4 |
| 1912 | 2·38 | 4·16 | 6·0 | 5·9 | 1938 | 37·73 | 69·07 | 95·9 | 98·0 |
| 1913 | 2·43 | 4·18 | 6·2 | 5·9 | 1939 | 39·36 | 70·46 | 100·0 | 100·0 |
| 1914 | 2·67 | 4·47 | 6·8 | 6·3 | 1940 | 43·38 | 76·41 | 110·2 | 108·4 |
| 1915 | 2·80 | 4·55 | 7·1 | 6·5 | 1941 | 59·91 | 102·05 | 152·2 | 144·8 |
| 1916 | 3·62 | 5·40 | 9·2 | 7·7 | 1942 | 86·78 | 151·81 | 220·5 | 215·5 |
| 1917 | 6·19 | 9·02 | 15·7 | 12·8 | 1943 | 128·68 | 214·99 | 326·9 | 305·1 |
| 1918 | 11·40 | 16·97 | 29·0 | 24·1 | 1944 | 216·91 | 355·65 | 551·1 | 504·8 |
| 1919 | 21·01 | 29·96 | 53·4 | 42·5 | 1945 | 327·50 | 545·06 | 832·1 | 773·6 |
| 1920 | 34·37 | 53·30 | 87·3 | 75·6 | 1946 | 371·58 | 681·46 | 944·1 | 957·2 |

2. Брой на индустриалните работници над и под 18 год през 1945 година по размер на
 Nombre des ouvriers industriels au-dessus et au-dessous de 18 ans en 1945 d'après

| Начин на плащане | Януари — Janvier | | | | | | | | | | | | | | | | | | | | |
|------------------|------------------------------------|---------|--------|---------|--------|---------|--------|---------|--------|---------|--------|---------|--------|---------|--------|---------|--------|----------------------------|--------|-----------------|--------|
| | Работници с дневна заплата, лева — | | | | | | | | | | | | | | | | | | | | |
| | до jusqu'à 100 | 101—120 | | 121—140 | | 141—150 | | 151—180 | | 181—200 | | 201—250 | | 251—300 | | 301—350 | | 351 и повече et plus | | Всичко Total | |
| | м h | ж f | м h | ж f | м h | ж f | м h | ж f | м h | ж f | м h | ж f | м h | ж f | м h | ж f | м h | ж f | м h | ж f | м h |

Мини, кариери, солници —

Каменовъглени мини (без мини „Перник“) —

| | | | | | | | | | | | | | | | | | | | | | | | |
|---|---|---|---|---|---|---|---|---|---|---|---|---|---|----|----|-------|---|-------|---|-----|---|-------|----|
| Плащани за време (за ден ²) | — | — | — | — | — | — | — | — | — | — | — | 1 | — | 43 | 10 | 1 802 | — | 1 314 | 1 | 798 | — | 3 958 | 11 |
| Плащани на парче (за ден ²) | — | — | — | — | — | — | — | — | — | — | — | — | — | 3 | — | 40 | — | 118 | — | 143 | — | 304 | — |

Преработка на материали —

Металургия, производство на метални изделия —

| | | | | | | | | | | | | | | | | | | | | | | |
|---------------------------|---|---|---|---|----|---|----|---|-----|----|----|---|-----|-----|-----|-----|-------|----|-----|----|-------|-----|
| Плащани за време (за ден) | 4 | — | — | — | 69 | 3 | 82 | 4 | 185 | 17 | 88 | 4 | 346 | 159 | 710 | 116 | 1 021 | 15 | 790 | 22 | 3 295 | 340 |
|---------------------------|---|---|---|---|----|---|----|---|-----|----|----|---|-----|-----|-----|-----|-------|----|-----|----|-------|-----|

Керамика, каменоделство, производство на стъкло, цимент, вар —

Тухларство, керамидарство¹⁾ —

| | | | | | | | | | | | | | | | | | | | | | | | |
|---|---|---|---|---|---|---|---|---|---|---|---|---|---|---|---|---|---|---|---|---|---|---|---|
| Плащани за време (за ден) | — | — | — | — | — | — | — | — | — | — | — | — | — | — | — | — | — | — | — | — | — | — | — |
| Плащани на парче (за ден ²) | — | — | — | — | — | — | — | — | — | — | — | — | — | — | — | — | — | — | — | — | — | — | — |

Производство на порцеланови, фаянсови изделия —

| | | | | | | | | | | | | | | | | | | | | | | |
|---------------------------|---|---|---|---|---|---|---|---|---|---|----|----|-----|----|-----|---|----|---|----|---|-----|-----|
| Плащани за време (за ден) | — | — | 1 | — | 2 | — | 2 | 1 | 4 | 6 | 21 | 25 | 109 | 73 | 144 | 8 | 45 | 1 | 27 | — | 355 | 114 |
|---------------------------|---|---|---|---|---|---|---|---|---|---|----|----|-----|----|-----|---|----|---|----|---|-----|-----|

Производство на стъкло —

| | | | | | | | | | | | | | | | | | | | | | | | |
|---|---|---|---|---|---|---|---|---|---|---|---|---|---|----|----|-----|---|----|---|----|---|-----|----|
| Плащани за време (за ден) | — | — | — | — | — | — | — | — | — | — | — | 1 | — | 43 | 45 | 123 | 3 | 93 | — | 12 | — | 272 | 48 |
| Плащани на парче (за ден ²) | — | — | — | — | — | — | — | — | — | — | — | 2 | — | 20 | — | 56 | — | 27 | — | 87 | — | 192 | — |

Производство на цимент —

| | | | | | | | | | | | | | | | | | | | | | | | |
|---------------------------|---|---|---|---|---|---|---|---|---|---|---|---|---|----|---|-----|---|-----|---|-----|---|-----|---|
| Плащани за време (за ден) | — | — | — | — | — | — | — | — | — | — | — | 2 | — | 16 | — | 168 | — | 177 | — | 159 | — | 522 | — |
|---------------------------|---|---|---|---|---|---|---|---|---|---|---|---|---|----|---|-----|---|-----|---|-----|---|-----|---|

Дърводелство, кошничарство, изработване изделия от корк, тръст, слама и други —

Груба обработка на дърво (дъскорезници), производство на паркет —

| | | | | | | | | | | | | | | | | | | | | | |
|---|---|---|---|---|---|---|---|---|---|----|---|----|---|-----|---|-----|---|----|---|-----|---|
| Плащани за време (за ден) | 2 | — | — | — | — | 2 | — | 7 | — | 15 | — | 67 | 2 | 141 | — | 116 | — | 97 | — | 447 | 2 |
| Плащани на парче (за ден ²) | — | — | — | — | — | — | — | — | — | — | — | 3 | — | 4 | — | 11 | — | 9 | — | 27 | — |

Производство на фурнир, шперплат —

| | | | | | | | | | | | | | | | | | | | | | | | |
|---------------------------|---|---|---|---|---|---|---|---|---|---|---|---|---|----|----|----|----|----|---|----|---|-----|----|
| Плащани за време (за ден) | — | — | — | — | — | — | — | — | — | 1 | — | 3 | — | 34 | 40 | 88 | 18 | 46 | 1 | 42 | — | 214 | 59 |
|---------------------------|---|---|---|---|---|---|---|---|---|---|---|---|---|----|----|----|----|----|---|----|---|-----|----|

Текстилно производство —

Предене и тъкане на памук —

| | | | | | | | | | | | | | | | | | | | | | | |
|---------------------------|---|---|---|---|---|----|---|---|----|----|----|----|-----|-------|-----|-----|-----|----|-----|---|-----|-------|
| Плащани за време (за ден) | — | — | — | — | 7 | 36 | — | — | 18 | 82 | 13 | 91 | 155 | 2 059 | 369 | 593 | 161 | 51 | 177 | — | 900 | 2 922 |
|---------------------------|---|---|---|---|---|----|---|---|----|----|----|----|-----|-------|-----|-----|-----|----|-----|---|-----|-------|

Предене и тъкане на вълна —

| | | | | | | | | | | | | | | | | | | | | | | |
|---------------------------|---|---|---|---|----|----|---|---|----|----|----|----|-----|-------|-------|-----|-----|----|-----|---|-------|-------|
| Плащани за време (за ден) | — | — | — | — | 12 | 13 | 3 | 2 | 50 | 94 | 18 | 17 | 796 | 2 860 | 1 096 | 609 | 340 | 23 | 201 | 7 | 2 516 | 3 625 |
|---------------------------|---|---|---|---|----|----|---|---|----|----|----|----|-----|-------|-------|-----|-----|----|-----|---|-------|-------|

Обработка на лен, коноп и други растителни материали (без памука) —

| | | | | | | | | | | | | | | | | | | | | | | |
|---------------------------|---|---|---|---|---|---|---|---|---|----|---|---|-----|-----|----|----|---|---|----|---|-----|-----|
| Плащани за време (за ден) | — | — | — | — | — | 6 | — | — | 6 | 34 | 4 | 8 | 138 | 259 | 53 | 34 | 6 | — | 15 | — | 222 | 341 |
|---------------------------|---|---|---|---|---|---|---|---|---|----|---|---|-----|-----|----|----|---|---|----|---|-----|-----|

¹⁾ Начиная от 1941 година данни за м. януари не се събират. — ²⁾ Данните се отнасят за работниците над 18 години.

получаваната брутна дневна заплата, пол, начин на плащане и видове стопанска дейност
le montant du salaire moyen journalier brut et le mode de paiement, par sexe et par espèces d'activité économique

| Юли — Juillet | | | | | | | | | | | | | | | | | | | | | | Mode de paiement |
|---|--------|---------|--------|---------|--------|---------|--------|---------|--------|---------|--------|---------|--------|---------|--------|---------|--------|----------------------------|--------|-----------------|--------|------------------|
| Ouvriers touchant un salaire journalier, leva | | | | | | | | | | | | | | | | | | | | | | |
| до jusqu'à 100 | | 101—120 | | 121—140 | | 141—150 | | 151—180 | | 181—200 | | 201—250 | | 251—300 | | 301—350 | | 351 и повече et plus | | Всичко Total | | |
| М h | Ж f | М h | Ж f | М h | Ж f | М h | Ж f | М h | Ж f | М h | Ж f | М h | Ж f | М h | Ж f | М h | Ж f | М h | Ж f | М h | Ж f | |

Mines, carrières, salines

Mines de houille (non compris mines de „Pernik“)

| | | | | | | | | | | | | | | | | | | | | | | | | |
|---|---|---|---|---|---|---|---|---|---|---|---|---|---|---|---|---|---|---|---|---|---|---|----|---|
| — | — | — | — | — | — | — | — | — | — | — | — | — | — | — | — | — | — | — | — | — | — | — | 2 | Payés au jour ²⁾ |
| — | — | — | — | — | — | — | — | — | — | — | — | — | — | — | — | — | — | — | — | — | — | — | 20 | Payés à la pièce (au jour ²⁾) |

Transformation de matériaux

Métallurgie, ouvrages métalliques

| | | | | | | | | | | | | | | | | | | | | | | | | |
|---|---|---|---|---|---|---|---|---|---|---|---|---|---|---|---|---|---|---|---|---|---|---|-----|---------------|
| — | — | — | — | — | — | — | — | — | — | — | — | — | — | — | — | — | — | — | — | — | — | — | 390 | Payés au jour |
|---|---|---|---|---|---|---|---|---|---|---|---|---|---|---|---|---|---|---|---|---|---|---|-----|---------------|

Céramique, taille de pierres, fabrication de verre, chaux

Tuilerie, céramique¹⁾

| | | | | | | | | | | | | | | | | | | | | | | | | |
|---|---|---|---|---|---|---|---|---|---|---|---|---|---|---|---|---|---|---|---|---|---|---|---|---|
| — | — | — | — | — | — | — | — | — | — | — | — | — | — | — | — | — | — | — | — | — | — | — | 8 | Payés à la pièce (au jour ²⁾) |
|---|---|---|---|---|---|---|---|---|---|---|---|---|---|---|---|---|---|---|---|---|---|---|---|---|

Fabrication d'objets en faïence, en porcelaine

| | | | | | | | | | | | | | | | | | | | | | | | | |
|---|---|---|---|---|---|---|---|---|---|---|---|---|---|---|---|---|---|---|---|---|---|---|-----|---------------|
| — | — | — | — | — | — | — | — | — | — | — | — | — | — | — | — | — | — | — | — | — | — | — | 234 | Payés au jour |
|---|---|---|---|---|---|---|---|---|---|---|---|---|---|---|---|---|---|---|---|---|---|---|-----|---------------|

Fabrication de verre

| | | | | | | | | | | | | | | | | | | | | | | | | |
|---|---|---|---|---|---|---|---|---|---|---|---|---|---|---|---|---|---|---|---|---|---|---|----|---|
| — | — | — | — | — | — | — | — | — | — | — | — | — | — | — | — | — | — | — | — | — | — | — | 18 | Payés à la pièce (au jour ²⁾) |
|---|---|---|---|---|---|---|---|---|---|---|---|---|---|---|---|---|---|---|---|---|---|---|----|---|

Fabrication de ciment

| | | | | | | | | | | | | | | | | | | | | | | | | |
|---|---|---|---|---|---|---|---|---|---|---|---|---|---|---|---|---|---|---|---|---|---|---|---|---------------|
| — | — | — | — | — | — | — | — | — | — | — | — | — | — | — | — | — | — | — | — | — | — | — | 6 | Payés au jour |
|---|---|---|---|---|---|---|---|---|---|---|---|---|---|---|---|---|---|---|---|---|---|---|---|---------------|

Menuiserie, vannerie, ouvrages en liège, en roseau, en paille et autres

Façonnement grossier du bois (sceries, fabrication de parquets)

| | | | | | | | | | | | | | | | | | | | | | | | | |
|---|---|---|---|---|---|---|---|---|---|---|---|---|---|---|---|---|---|---|---|---|---|---|----|---|
| — | — | — | — | — | — | — | — | — | — | — | — | — | — | — | — | — | — | — | — | — | — | — | 39 | Payés à la pièce (au jour ²⁾) |
|---|---|---|---|---|---|---|---|---|---|---|---|---|---|---|---|---|---|---|---|---|---|---|----|---|

Fabrication de feuilles de placage et de bois contre-plaqué

| | | | | | | | | | | | | | | | | | | | | | | | | |
|---|---|---|---|---|---|---|---|---|---|---|---|---|---|---|---|---|---|---|---|---|---|---|----|-----------------------------|
| — | — | — | — | — | — | — | — | — | — | — | — | — | — | — | — | — | — | — | — | — | — | — | 58 | Payés au jour ¹⁾ |
|---|---|---|---|---|---|---|---|---|---|---|---|---|---|---|---|---|---|---|---|---|---|---|----|-----------------------------|

Production textile

Filature et tissage du coton

| | | | | | | | | | | | | | | | | | | | | | | | | |
|---|---|---|---|---|---|---|---|---|---|---|---|---|---|---|---|---|---|---|---|---|---|---|------|---------------|
| — | — | — | — | — | — | — | — | — | — | — | — | — | — | — | — | — | — | — | — | — | — | — | 6345 | Payés au jour |
|---|---|---|---|---|---|---|---|---|---|---|---|---|---|---|---|---|---|---|---|---|---|---|------|---------------|

Filature et tissage de la laine

| | | | | | | | | | | | | | | | | | | | | | | | | |
|---|---|---|---|---|---|---|---|---|---|---|---|---|---|---|---|---|---|---|---|---|---|---|------|---------------|
| — | — | — | — | — | — | — | — | — | — | — | — | — | — | — | — | — | — | — | — | — | — | — | 3416 | Payés au jour |
|---|---|---|---|---|---|---|---|---|---|---|---|---|---|---|---|---|---|---|---|---|---|---|------|---------------|

Elaboration de lin, de chanvre et d'autres matières végétales (non compris le coton)

| | | | | | | | | | | | | | | | | | | | | | | | | |
|---|---|---|---|---|---|---|---|---|---|---|---|---|---|---|---|---|---|---|---|---|---|---|-----|---------------|
| — | — | — | — | — | — | — | — | — | — | — | — | — | — | — | — | — | — | — | — | — | — | — | 458 | Payés au jour |
|---|---|---|---|---|---|---|---|---|---|---|---|---|---|---|---|---|---|---|---|---|---|---|-----|---------------|

¹⁾ A partir de 1941, les données pour janvier ne sont pas recueillies — ²⁾ Les données se rapportent aux ouvriers de plus de 18 ans.

2. Брой на индустриалните работници над и под 18 год. през 1945 година по размер на
 Nombre des ouvriers industriels au-dessus et au-dessous de 18 ans en 1945 d'après

(Продължение)

| Начин на плащане | Януари — Janvier | | | | | | | | | | | | | | | | | | | | |
|------------------|------------------------------------|---|---------|---|---------|---|---------|---|---------|---|---------|---|---------|---|---------|---|---------|---|----------------------------|---|-----------------|
| | Работници с дневна заплата, лева — | | | | | | | | | | | | | | | | | | | | |
| | до jusqu'à 100 | | 101—120 | | 121—140 | | 141—150 | | 151—180 | | 181—200 | | 201—250 | | 251—300 | | 301—350 | | 351 и повече et plus | | Всичко Total |
| м | ж | м | ж | м | ж | м | ж | м | ж | м | ж | м | ж | м | ж | м | ж | м | ж | м | ж |

Предене или тъкане на коприна, вкл. изкуствена коприна —

Плащани за време (за ден) | — | — | — | — | — | 18 | — | — | — | 24 | — | 38 | 25 | 713 | 12 | 234 | 5 | 6 | 13 | 2 | 55 | 1 035 |

Обработка (предене или тъкане) на разни растителни или растителни и животински влакна —

Плащани за време (за ден) | — | — | — | 1 | 3 | 33 | — | — | 9 | 125 | 13 | 58 | 111 | 1 928 | 36 | 500 | 105 | 31 | 140 | 3 | 617 | 2 679 |

Въжарство —

Плащани за време (за ден) | — | — | — | — | 2 | 7 | — | — | 12 | 11 | 1 | 19 | 82 | 173 | 47 | 11 | 4 | — | 5 | — | 153 | 221 |

Плетачество (трикотаж) —

Плащани за време (за ден) | — | — | 1 | — | — | 20 | — | 2 | 12 | 58 | 5 | 20 | 49 | 1 235 | 108 | 242 | 23 | 28 | 78 | 6 | 276 | 1 611 |

Пасмантерия —

Плащани за време (за ден) | — | — | — | — | — | — | — | 1 | 1 | — | 4 | 7 | 96 | 10 | 10 | 4 | — | 7 | 1 | 29 | 112 |

Текстилно бояджийство —

Плащани за време (за ден) | — | — | — | — | — | 1 | — | — | 1 | 1 | 1 | 13 | 83 | 44 | 30 | 42 | 6 | 54 | 1 | 155 | 122 |

Производство на конци, тирета —

Плащани за време (за ден) | — | — | — | — | 1 | — | — | — | 3 | 7 | — | 2 | 9 | 210 | 28 | 104 | 20 | 5 | 20 | — | 81 | 328 |

Общо за текстилното производство —

Плащани за време (за ден) | — | — | 1 | — | 24 | 134 | 5 | 4 | 112 | 437 | 52 | 257 | 1 387 | 9 627 | 2 004 | 2 367 | 709 | 153 | 710 | 17 | 5 034 | 12 996 |

Кожарство, производство на кожени изделия, производство на изделия
 Peausserie, ouvrages en peaux, production d'ouvrages

Кожарство (гладни кожи) —

Плащани за време (за ден¹) | — | — | — | 1 | — | — | — | — | 4 | — | 8 | 3 | 91 | 31 | 225 | 6 | 229 | — | 58 | — | 615 | 41 |

Производство на изделия от каучук, линолеум, смоли, азбест —

Производство на изделия от каучук²) —

Плащани за време (за ден) | — | — | — | — | — | — | 1 | 1 | 6 | 3 | 6 | 5 | 36 | 44 | 56 | 13 | 50 | 39 | 128 | 5 | 283 | 110 |

Плащани на парче (за ден¹) | — | — | — | — | — | — | — | — | — | — | — | — | — | 1 | — | — | — | 27 | — | 28 | — |

Производство на храни, питиета и тютюн —

Мелничарство, оризолушение —

Плащани за време (за ден¹) | — | — | 2 | — | 4 | — | 1 | — | 10 | — | 50 | 5 | 333 | 17 | 597 | 7 | 378 | — | 316 | — | 1 691 | 29 |

Производство на захар³) —

Плащани за време (за ден¹) | — | — | — | — | 1 | — | — | 1 | 1 | — | 1 | 1 | 179 | 1 | 122 | 1 | 59 | — | 50 | — | 413 | 4 |

Производство на захарни изделия, шоколад, шоколадени изделия —

Плащани за време (за ден¹) | — | — | — | — | — | — | — | — | — | — | 7 | 133 | 19 | 144 | 38 | 47 | 42 | 6 | 37 | — | 143 | 330 |

Производство на растителни консерви²) —

Плащани за време (за ден) | — | — | — | — | — | — | 2 | 2 | 2 | — | 11 | 109 | 195 | 266 | 168 | 16 | 58 | 1 | 53 | — | 490 | 394 |

Производство на месни, рибни консерви²) —

Плащани за време (за ден) | — | — | — | — | 7 | — | — | — | 7 | 5 | 6 | 47 | 65 | 53 | 47 | 2 | 37 | — | 38 | — | 207 | 107 |

¹) Данните се отнасят за работниците над 18 години. — ²) Данните за м. юли се отнасят за м. септември.

³) Данните в графите за юли се отнасят за м. октомври.

получаваната брутна дневна заплата, пол, начин на плащане и видове стопанска дейност
le montant du salaire moyen journalier brut et le mode de payement, par sexe et par espèces d'activité économique
(Suite)

| Юли — Juillet | | | | | | | | | | | | | | | | | | | | | Mode de payement |
|---|--------|---------|--------|---------|--------|---------|--------|---------|--------|---------|--------|---------|--------|---------|--------|---------|--------|----------------------------|--------|-----------------|------------------|
| Ouvriers touchant un salaire journalier, leva | | | | | | | | | | | | | | | | | | | | | |
| До jusqu'à 100 | | 101—120 | | 121—140 | | 141—150 | | 151—180 | | 181—200 | | 201—250 | | 251—300 | | 301—350 | | 351 и повече et plus | | Всичко Total | |
| М h | Ж f | М h | Ж f | М h | Ж f | М h | Ж f | М h | Ж f | М h | Ж f | М h | Ж f | М h | Ж f | М h | Ж f | М h | Ж f | М h | Ж f |

Filature ou tissage de la soie, y compris soie artificielle

— | — | — | — | — | — | — | — | 8 | — | 47 | — | 24 | 28 | 1 368 | 33 | 242 | 13 | 11 | 19 | — | 93 | 1 700 | Payés au jour

Elaboration (filature ou tissage) de diverses filasses végétales et animales

— | — | — | — | — | — | — | — | 6 | 8 | 138 | 5 | 69 | 80 | 1 399 | 243 | 1 554 | 144 | 74 | 196 | 1 | 676 | 3 241 | Payés au jour

Corderie

— | — | — | — | — | — | — | — | 7 | 17 | 2 | 21 | 77 | 186 | 63 | 34 | 32 | 3 | 18 | — | 199 | 261 | Payés au jour

Tricotage

— | — | — | — | 1 | 25 | — | 1 | 3 | 51 | 3 | 29 | 63 | 1 163 | 88 | 260 | 35 | 34 | 68 | 10 | 261 | 1 573 | Payés au jour

Passementerie

— | — | — | — | — | — | — | — | 5 | 3 | 3 | 8 | 98 | 12 | 35 | 2 | 2 | 11 | 1 | 36 | 144 | Payés au jour

Teinturerie textile

— | — | — | — | — | — | — | — | 1 | — | 2 | 4 | 86 | 55 | 34 | 22 | 7 | 54 | 8 | 135 | 138 | Payés au jour

Production de fils, de filés

— | — | — | — | — | — | 1 | 1 | 2 | 4 | 3 | 13 | 13 | 95 | 14 | 319 | 39 | 19 | 29 | 3 | 101 | 454 | Payés au jour

Pour l'ensemble de la production textile

— | — | — | 1 | 8 | 47 | 1 | 18 | 65 | 501 | 77 | 1 005 | 1 165 | 8 258 | 2 052 | 7 226 | 1 119 | 570 | 1 113 | 104 | 5 600 | 17 730 | Payés au jour

**от животински остатъци, косми, кости, пера, рокове и други
en déchets d'animaux, poils, os, plumes, cornes, etc.**

Peausserie (peaux lisses)

— | — | — | — | — | 1 | — | 2 | 3 | — | 7 | 2 | 62 | 33 | 222 | 29 | 215 | 4 | 174 | 3 | 683 | 74 | Payés ou jour²⁾

Fabrication d'ouvrages en caoutchouc, linoléum, asbeste

Fabrication d'ouvrages en caoutchouc²⁾

— | — | 1 | — | — | — | — | — | 1 | 1 | 34 | 53 | 53 | 54 | 142 | 109 | 123 | 25 | 282 | 47 | 636 | 289 | Payés au jour
— | — | — | — | — | — | — | — | — | — | — | — | 3 | 1 | 3 | 1 | 1 | 1 | 54 | 14 | 61 | 17 | Payés à la pièce (au jour¹⁾)

Production d'aliments, boissons et tabac

Minoterie, décortication de riz

— | — | — | — | — | — | 5 | — | 22 | 1 | 24 | 6 | 242 | 5 | 522 | 1 | 322 | — | 272 | — | 1 409 | 13 | Payés ou jour¹⁾

Fabrication de sucre³⁾

— | — | — | — | — | — | 2 | — | 4 | — | 6 | 13 | 880 | 176 | 1 118 | 19 | 280 | — | 102 | — | 2 392 | 208 | Payés ou jour¹⁾

Fabrication de sucreries, chocolat, ouvrages en chocolat

— | — | — | — | — | — | — | — | — | — | — | — | 44 | 21 | 165 | 29 | 70 | 33 | 35 | 59 | 13 | 142 | 327 | Payés ou jour¹⁾

Production de conserves végétales²⁾

— | — | — | — | — | — | 1 | — | — | 10 | 14 | 703 | 621 | 1 186 | 457 | 60 | 119 | 3 | 101 | 10 | 1 313 | 1 977 | Payés au jour

Production de conserves de viande, de poissons²⁾

— | — | — | — | — | — | — | — | 3 | — | 139 | 46 | 149 | 126 | 26 | 24 | 1 | 57 | 1 | 253 | 319 | Payés au jour

¹⁾ Les données se rapportent aux ouvriers de plus de 18 ans. — ²⁾ Les données pour juillet se rapportent à septembre.

³⁾ Les données dans les colonnes pour juillet se rapportent à octobre.

2. Брой на индустриалните работници над и под 18 год. през 1945 година по размер на
 Nombre des ouvriers industriels au-dessus et au-dessous de 18 ans en 1945 d'après

(Продължение и край)

| Начин на плащане | Януари — Janvier | | | | | | | | | | | | | | | | | | | | | | | | |
|---|------------------------------------|--------|---------|--------|---------|--------|---------|--------|---------|--------|---------|--------|---------|--------|---------|--------|---------|--------|----------------------------|--------|-----------------|--------|-------|-----|----|
| | Работници с дневна заплата, лева — | | | | | | | | | | | | | | | | | | | | | | | | |
| | до jusqu'à 100 | | 101—120 | | 121—140 | | 141—150 | | 151—180 | | 181—200 | | 201—250 | | 251—300 | | 301—350 | | 351 и повече et plus | | Всичко Total | | | | |
| м h | ж f | м h | ж f | м h | ж f | м h | ж f | м h | ж f | м h | ж f | м h | ж f | м h | ж f | м h | ж f | м h | ж f | м h | ж f | | | | |
| Производство на растителни масла²⁾ — | | | | | | | | | | | | | | | | | | | | | | | | | |
| Плащани за време (за ден) ¹⁾ | — | — | — | — | — | — | — | — | — | 5 | — | 1 | 4 | 330 | 10 | 237 | 1 | 115 | — | 45 | — | 733 | 15 | | |
| Манипулация на тютюн — | | | | | | | | | | | | | | | | | | | | | | | | | |
| Плащани за време (за ден) | — | — | — | — | — | — | — | — | 2 | 5 | 45 | 2 | 43 | 207 | 972 | 470 | 3 054 | 1 073 | 149 | 406 | 3 | 2 163 | 4 268 | | |
| Производство на тютюневи изделия — | | | | | | | | | | | | | | | | | | | | | | | | | |
| Плащани за време (за ден) | — | — | — | — | — | 16 | 2 | 7 | 6 | 44 | 9 | 114 | 221 | 1 607 | 189 | 730 | 91 | 38 | 52 | 1 | 570 | 2 557 | | | |
| Специално химично производство — | | | | | | | | | | | | | | | | | | | | | | | | | |
| Производство на кибрит — | | | | | | | | | | | | | | | | | | | | | | | | | |
| Плащани за време (за ден) | — | — | — | — | — | — | — | — | — | — | — | — | — | 4 | 24 | 103 | 53 | 44 | — | 26 | — | 4 | — | 181 | 77 |
| Производство на сапун, вкл. глицерин — | | | | | | | | | | | | | | | | | | | | | | | | | |
| Плащани за време (за ден) ¹⁾ | — | — | — | — | — | — | — | — | — | — | — | — | — | 5 | 16 | 26 | 33 | 18 | 18 | 1 | 26 | — | 93 | 50 | |
| Производство на хартия, хартиени изделия, графика, вкл. фотография — | | | | | | | | | | | | | | | | | | | | | | | | | |
| Производство на хартия, картон — | | | | | | | | | | | | | | | | | | | | | | | | | |
| Плащани за време (за ден) | — | — | — | — | 2 | — | 2 | — | 7 | 1 | 1 | 103 | 157 | 69 | 228 | 8 | 82 | — | 42 | — | 521 | 181 | | | |
| Общо за мини, кариери и солници, и преработка на материали — | | | | | | | | | | | | | | | | | | | | | | | | | |
| Плащани за време (за ден) | 8 | 1 | 6 | 3 | 111 | 151 | 99 | 22 | 365 | 556 | 294 | 885 | 4 008 | 13 261 | 7 636 | 6 413 | 5 780 | 403 | 3 887 | 50 | 22 194 | 21 745 | | | |
| На сто . . . | 0·03 | 0·00 | 0·03 | 0·00 | 0·50 | 0·69 | 0·45 | 0·10 | 1 65 | 2·55 | 1·33 | 4·10 | 18·06 | 61 00 | 34·41 | 29·49 | 26·04 | 1·85 | 17·50 | 0·22 | 100 | 100 | | | |
| Плащани на парче (за ден) ¹⁾ | — | 2 | — | — | — | — | — | — | 1 | 1 | 2 | 2 | 82 | 35 | 155 | 47 | 171 | 5 | 297 | — | 708 | 92 | | | |
| На сто . . . | — | 2·17 | — | — | — | — | — | — | 0 14 | 1 09 | 0·28 | 2·17 | 11·58 | 38 05 | 21·89 | 51·09 | 24·15 | 5·43 | 41·96 | — | 100 | 100 | | | |
| Спомагателен персонал³⁾ — | | | | | | | | | | | | | | | | | | | | | | | | | |
| Плащани за време (за ден) ¹⁾ | — | — | — | — | — | — | — | — | — | — | — | — | — | 11 | — | 33 | — | 87 | — | 137 | — | 268 | — | | |
| Машинисти, мотористи . . . | — | — | — | — | — | — | — | — | — | — | — | — | — | 11 | — | 33 | — | 87 | — | 137 | — | 268 | — | | |
| Огняри при двигателите . . . | — | — | — | — | — | — | — | — | 1 | — | 4 | — | 38 | — | 197 | — | 228 | — | 185 | — | 653 | — | | | |
| На сто | — | — | — | — | — | — | — | — | — | — | — | — | — | 4·11 | — | 12·31 | — | 32·47 | — | 51·11 | — | 100 | — | | |
| Машинисти, мотористи . . . | — | — | — | — | — | — | — | — | — | — | — | — | — | 4·11 | — | 12·31 | — | 32·47 | — | 51·11 | — | 100 | — | | |
| Огняри при двигателите . . . | — | — | — | — | — | — | — | — | 0·15 | — | 0·61 | — | 5·82 | — | 30·17 | — | 34·92 | — | 28·33 | — | 100 | — | | | |
| Друг спомагателен персонал³⁾ — | | | | | | | | | | | | | | | | | | | | | | | | | |
| Обучени работници ¹⁾ . . . | — | — | — | — | — | — | — | — | — | — | 5 | — | 41 | — | 196 | — | 352 | — | 493 | — | 1 087 | — | | | |
| На сто . . . | — | — | — | — | — | — | — | — | — | — | 0·46 | — | 3·78 | — | 18·03 | — | 32·38 | — | 45·35 | — | 100 | — | | | |
| от тях: | — | — | — | — | — | — | — | — | — | — | — | — | — | — | — | — | — | — | — | — | — | — | — | | |
| Леяри | — | — | — | — | — | — | — | — | — | — | — | — | 1 | — | 3 | — | 5 | — | 1 | — | 10 | — | | | |
| Стругари | — | — | — | — | — | — | — | — | — | — | — | — | 2 | — | 17 | — | 24 | — | 31 | — | 74 | — | | | |
| Ковачи | — | — | — | — | — | — | — | — | — | — | — | — | 3 | — | 17 | — | 15 | — | 21 | — | 56 | — | | | |
| Шлосери | — | — | — | — | — | — | — | — | — | — | — | — | 1 | — | 19 | — | 92 | — | 161 | — | 520 | — | | | |
| Оксиженисти | — | — | — | — | — | — | — | — | — | — | — | — | — | — | 3 | — | 5 | — | 18 | — | 26 | — | | | |
| Дърводелци | — | — | — | — | — | — | — | — | — | — | — | — | 3 | — | 2 | — | 28 | — | 90 | — | 179 | — | | | |
| Електротехници | — | — | — | — | — | — | — | — | — | — | — | — | 1 | — | 8 | — | 18 | — | 28 | — | 116 | — | | | |

¹⁾ Данните се отнасят за работници над 18 години. — ²⁾ Данните в графите за м. юли се отнасят за м. септември.

³⁾ Професионални категории общо за цялата индустрия, за които не се дават сведения при отделните видове стопанска дейност.

получаваната брутна дневна заплата, пол, начин на плащане и видове стопанска дейност

le montant du salaire moyen journalier brut et le mode de payment, par sexe et par espèces d'activité économique
(Suite et fin)

| Юли — Juillet | | | | | | | | | | | | | | | | | | | | Mode de payment | |
|---|--------|---------|--------|---------|--------|---------|--------|---------|--------|---------|--------|---------|--------|---------|--------|---------|--------|----------------------------|--------|-----------------|-----------------|
| Ouvriers touchant un salaire journalier, leva | | | | | | | | | | | | | | | | | | | | | |
| до jusqu'à 100 | | 101—120 | | 121—140 | | 141—150 | | 151—180 | | 181—200 | | 201—250 | | 251—300 | | 301—350 | | 351 и повече et plus | | | Всичко Total |
| М h | Ж f | М h | Ж f | М h | Ж f | М h | Ж f | М h | Ж f | М h | Ж f | М h | Ж f | М h | Ж f | М h | Ж f | М h | Ж f | М h | Ж f |

Production d'huiles végétales²⁾

| | | | | | | | | | | | | | | | | | | | | | | | | |
|---|---|---|---|---|---|---|---|---|---|---|---|---|---|----|---|-----|---|----|---|----|---|-----|----|-----------------------------|
| — | — | — | — | — | — | — | — | — | — | — | — | 2 | 1 | 64 | 9 | 140 | — | 62 | — | 23 | — | 291 | 10 | Payés au jour ¹⁾ |
|---|---|---|---|---|---|---|---|---|---|---|---|---|---|----|---|-----|---|----|---|----|---|-----|----|-----------------------------|

Manipulation de tabac

| | | | | | | | | | | | | | | | | | | | | | | | | | |
|---|---|---|---|---|---|---|---|---|---|---|---|---|---|---|-----|-------|-----|-------|-------|-----|-----|----|-------|-------|---------------|
| — | — | — | — | — | — | — | — | — | — | — | — | 1 | 3 | — | 124 | 1 401 | 575 | 4 520 | 1 556 | 260 | 346 | 11 | 2 604 | 6 193 | Payés au jour |
|---|---|---|---|---|---|---|---|---|---|---|---|---|---|---|-----|-------|-----|-------|-------|-----|-----|----|-------|-------|---------------|

Fabrication d'articles de tabac

| | | | | | | | | | | | | | | | | | | | | | | | |
|---|---|---|---|---|---|----|---|----|----|----|----|-----|-----|-------|-----|-----|-----|-----|----|----|-----|-------|---------------|
| — | — | — | — | — | 7 | 15 | — | 20 | 11 | 13 | 25 | 117 | 143 | 1 455 | 193 | 622 | 259 | 109 | 72 | 26 | 710 | 2 377 | Payés au jour |
|---|---|---|---|---|---|----|---|----|----|----|----|-----|-----|-------|-----|-----|-----|-----|----|----|-----|-------|---------------|

Production chimique spéciale

Fabrication d'allumettes

| | | | | | | | | | | | | | | | | | | | | | | | | | | |
|---|---|---|---|---|---|---|---|---|---|---|---|---|---|---|----|----|----|----|----|----|---|----|---|-----|----|---------------|
| — | — | — | — | — | 1 | — | — | 1 | — | — | — | — | — | — | 12 | 31 | 51 | 86 | 11 | 34 | — | 19 | — | 172 | 74 | Payés au jour |
|---|---|---|---|---|---|---|---|---|---|---|---|---|---|---|----|----|----|----|----|----|---|----|---|-----|----|---------------|

Fabrication de savon, y compris glycérine

| | | | | | | | | | | | | | | | | | | | | | | | | | | | |
|---|---|---|---|---|---|---|---|---|---|---|---|---|---|---|---|----|----|----|-----|----|----|---|----|---|-----|-----|-----------------------------|
| — | — | — | — | — | — | — | — | — | — | — | — | — | — | — | 1 | 44 | 62 | 53 | 114 | 14 | 33 | 2 | 31 | — | 241 | 113 | Payés au jour ¹⁾ |
|---|---|---|---|---|---|---|---|---|---|---|---|---|---|---|---|----|----|----|-----|----|----|---|----|---|-----|-----|-----------------------------|

Fabrication de papier, ouvrages en papier, graphique, y compris photographie

Fabrication de papier, de carton

| | | | | | | | | | | | | | | | | | | | | | | | | | | | | | | | | |
|---|---|---|---|---|---|---|---|---|---|---|---|---|---|---|---|---|---|---|---|---|-----|-----|-----|-----|----|-----|---|----|---|-----|-----|---------------|
| — | — | — | — | — | — | — | — | — | — | — | — | — | — | — | — | 3 | — | 6 | 3 | 5 | 101 | 206 | 103 | 300 | 36 | 119 | 2 | 81 | — | 720 | 245 | Payés au jour |
|---|---|---|---|---|---|---|---|---|---|---|---|---|---|---|---|---|---|---|---|---|-----|-----|-----|-----|----|-----|---|----|---|-----|-----|---------------|

Pour l'ensemble des mines, carrières et salines et transformation de matériaux

| | | | | | | | | | | | | | | | | | | | | | | | | | | | | | | | | | |
|---|---|---|---|-----|----|----|----|----|---|-----|-----|---|-----|----|-----|-----|-----|-----|-----|-----|-----|---|-----|----|-----|-----|-----|------|-------|-------|---------------|-----|----------------------------|
| 5 | 5 | 5 | 1 | 125 | 61 | 76 | 45 | 27 | 4 | 547 | 330 | 2 | 293 | 4 | 458 | 13 | 454 | 9 | 048 | 13 | 351 | 7 | 215 | 1 | 150 | 8 | 472 | 1183 | 30018 | 32090 | Payés au jour | | |
| 0 | 0 | 0 | 0 | 0 | 0 | 0 | 0 | 0 | 0 | 0 | 0 | 0 | 0 | 0 | 0 | 0 | 0 | 0 | 0 | 0 | 0 | 0 | 0 | 0 | 0 | 0 | 0 | 0 | 0 | 0 | 0 | 0 | Pour cent |
| — | — | — | — | 2 | — | — | — | 2 | — | 1 | — | — | — | 29 | 67 | 149 | 24 | 204 | 11 | 170 | 20 | 1 | 170 | 20 | 1 | 170 | 20 | 1 | 170 | 20 | 1 | 170 | Payés à la pièce (au jour) |
| — | — | — | — | — | — | — | — | — | — | — | — | — | — | — | — | — | — | — | — | — | — | — | — | — | — | — | — | — | — | — | — | — | Pour cent |

Personnel auxiliaire³⁾

| | | | | | | | | | | | | | | | | | | | | | | | | | | | | | | | | | | |
|---|---|---|---|---|---|---|---|---|---|---|---|---|---|---|---|----|----|-----|---|-----|---|-----|----|-----|----|----|---|-----|---|---|---|---|--|--|
| — | — | — | — | — | — | — | — | — | — | — | — | — | — | — | — | 9 | — | 24 | — | 84 | — | 247 | — | 364 | — | — | — | — | — | — | — | — | Payés au jour ¹⁾ | |
| — | — | — | — | — | — | — | — | — | — | — | — | — | — | — | — | 23 | — | 106 | — | 207 | — | 264 | — | 600 | — | — | — | — | — | — | — | — | Machinistes, motoristes Chauffeurs occupés aux moteurs | |
| — | — | — | — | — | — | — | — | — | — | — | — | — | — | — | — | — | — | — | — | — | — | — | — | — | — | — | — | — | — | — | — | — | — | Pour cent |
| — | — | — | — | — | — | — | — | — | — | — | — | — | — | — | — | 2 | 47 | — | 6 | 60 | — | 23 | 07 | — | 67 | 86 | — | 100 | — | — | — | — | — | Machinistes, motoristes Chauffeurs occupés aux moteurs |
| — | — | — | — | — | — | — | — | — | — | — | — | — | — | — | — | — | — | — | — | — | — | — | — | — | — | — | — | — | — | — | — | — | — | — |

Autres personnel auxiliaire³⁾

| | | | | | | | | | | | | | | | | | | | | | | | | | | | | | | | | | | | | |
|---|---|---|---|---|---|---|---|---|---|---|---|---|---|---|---|---|---|---|---|---|---|---|---|---|---|---|---|---|---|---|---|---|---|---|----------------------------------|--------------------------|
| — | — | — | — | — | — | — | — | — | — | — | — | — | — | — | — | — | — | — | — | — | — | — | — | — | — | — | — | — | — | — | — | — | — | — | Ouvriers qualifiés ¹⁾ | |
| — | — | — | — | — | — | — | — | — | — | — | — | — | — | — | — | — | — | — | — | — | — | — | — | — | — | — | — | — | — | — | — | — | — | — | — | Pour cent |
| — | — | — | — | — | — | — | — | — | — | — | — | — | — | — | — | — | — | — | — | — | — | — | — | — | — | — | — | — | — | — | — | — | — | — | — | dont: |
| — | — | — | — | — | — | — | — | — | — | — | — | — | — | — | — | — | — | — | — | — | — | — | — | — | — | — | — | — | — | — | — | — | — | — | — | Fondeurs |
| — | — | — | — | — | — | — | — | — | — | — | — | — | — | — | — | — | — | — | — | — | — | — | — | — | — | — | — | — | — | — | — | — | — | — | — | Raboteurs |
| — | — | — | — | — | — | — | — | — | — | — | — | — | — | — | — | — | — | — | — | — | — | — | — | — | — | — | — | — | — | — | — | — | — | — | — | Forgerons |
| — | — | — | — | — | — | — | — | — | — | — | — | — | — | — | — | — | — | — | — | — | — | — | — | — | — | — | — | — | — | — | — | — | — | — | — | Serruriers |
| — | — | — | — | — | — | — | — | — | — | — | — | — | — | — | — | — | — | — | — | — | — | — | — | — | — | — | — | — | — | — | — | — | — | — | — | Oxigénistes |
| — | — | — | — | — | — | — | — | — | — | — | — | — | — | — | — | — | — | — | — | — | — | — | — | — | — | — | — | — | — | — | — | — | — | — | — | Menuisiers |
| — | — | — | — | — | — | — | — | — | — | — | — | — | — | — | — | — | — | — | — | — | — | — | — | — | — | — | — | — | — | — | — | — | — | — | — | Techniciens-électriciens |

¹⁾ Les données se rapportent aux ouvriers de plus de 18 ans. — ²⁾ Les données dans les colonnes pour juillet se rapportent à septembre. — ³⁾ Catégories professionnelles pour l'ensemble de l'industrie, au sujet desquelles on ne fournit pas de renseignements en ce qui concerne les différentes espèces d'activité économique.

С. Трудови конфликти — Conflits du travail

1. Дейност на помирителните съдилища при инспекциите на труда, за периода 1942—1945 години Activité des tribunaux de conciliation près les inspections de travail, pour la période de 1942—1945

| Години Années | Дела заведени от Procès intentés par | | | Размер на исквете — лева — Montant des sommes en partie civile — leva | | | | | | | | | | | |
|------------------|---|---------------------------|-----------------|---|----------|-----------|-----------|-----------|-----------|------------|-------------|-------------|---------------------------|-----------------|--|
| | работодатели les patrons | работници les ouvriers | всичко total | до 500* | 501—1000 | 1001—2000 | 2001—3000 | 3001—4000 | 4001—5000 | 5001—10000 | 10001—20000 | 20001—50000 | 50001 и нагоре et plus | всичко total | обща сума на исквете somme totale en partie civile |
| 1942 | 130 | 12 125 | 12 255 | 284 | 428 | 1 002 | 801 | 703 | 687 | 2 418 | 2 112 | 2 284 | 1 536 | 12 255 | 284 363 756 |
| 1943 | 262 | 2 126 | 2 388 | 344 | 119 | 255 | 155 | 131 | 115 | 405 | 392 | 274 | 197 | 2 388 | 34 830 095 |
| 1944 | 29 | 1 070 | 1 099 | 34 | 36 | 89 | 98 | 89 | 70 | 189 | 198 | 206 | 90 | 1 099 | 22 250 762 |
| 1945 | 882 | 1 549 | 2 431 | 13 | 15 | 45 | 65 | 126 | 105 | 395 | 504 | 662 | 501 | 2 431 | 84 583 136 |

1. Дейност на помирителните съдилища при инспекциите на труда, за периода 1942—1945 година Activité des tribunaux de conciliation près les inspections de travail, pour la période de 1942—1945

(Продължение и край)

(Suite et fin)

| Години Années | Дела за разглеждане, останали от минали години Procès à examiner, restés des années écoulées | Делата са — Les procès sont | | | | | | | | | общо — total | от тях са обжалвани dont procès en pourvoi |
|------------------|--|--|-----------------------|--|-----------------|---|------------------------------|-----------------|--------|-------|--------------|---|
| | | Свършени — terminés | | | | Останали за разглеждане през следващата година laissés pour être examinés pendant l'année suivante | | | | | | |
| | | решени — décidés | | прекратени по спогодба и други причини terminés par entente ou d'autres causes | всичко total | отложени и спряни ajournés et sus- pendus | ненасрочени non atermoyés | всичко total | | | | |
| 1942 | 6 248 | уважени procès auxquels on a donné raison | отхвърлени rejetés | | | | | | 3 215 | 5 638 | 6 783 | 6 082 |
| 1943 | 11 967 | 1 500 | 1 372 | 4 229 | 7 101 | 5 435 | 1 819 | 7 254 | 14 355 | 409 | | |
| 1944 | 7 409 | 535 | 364 | 1 879 | 2 778 | 4 445 | 1 285 | 5 730 | 8 508 | 143 | | |
| 1945 | 6 152 | 1 237 | 627 | 2 509 | 4 373 | 3 718 | 492 | 4 210 | 8 583 | 347 | | |

*) Тук са включени и делата заведени по други причини (не парични искове)

Y compris les procès intentés pour d'autres causes (non pas actions en partie civile)

D. Трудови злополуки — Accidents du travail

1. Злополуки през 1945 година по естество, изгубени надници, изход и стопанска дейност на заведенията

Accidents du travail en 1945 d'après la nature et les suites de: accidents, les journées de travail perdues et l'activité économique des établissements

| Области и клонове на стопанска дейност Domaines et branches d'activité économique | Всичко злополуки Total des accidents | Естество на злополуките — Nature des accidents | | | | Изгубени надници Journées de travail perdues | | | Изход на злополуките Suites des accidents | | | | |
|---|---|--|------------------------------------|------------------------------------|-----------------------|---|---------------|--|--|--|--|--|--------------------------|
| | | смърт — mort | тежко нараняване blessure grave | леко нараняване blessure légère | заболяване — maladies | дни jours | сума somme | брой на злополуките с непознати изгубени надници nombre des accidents avec des journées de travail non indiquées et perdues | смърт — mort | пълна неработоспособност incapacité complète de travail | полуработоспособност demi-capacité de travail | пълна работоспособност capacité complète de travail | непоказан — non déclarée |
| | | | | | | | | | | | | | |
| Земеделие, животновъдство, лесовъдство, лов, риболов — Agriculture, sylviculture, chasse et pêche | 57 | 2 | 25 | 30 | — | 2 446 | 786 357 | 3 | 5 | 2 | 6 | 41 | 3 |
| Земеделие — Agriculture | 45 | 2 | 23 | 20 | — | 2 030 | 689 952 | 3 | 4 | 2 | 5 | 31 | 3 |
| Животновъдство — Elevage | 10 | — | 2 | 8 | — | 377 | 83 315 | — | 1 | — | 1 | 8 | — |
| Лесовъдство, вкл. въглищарство — Sylviculture, y compris charbonnerie | 2 | — | — | 2 | — | 39 | 13 090 | — | — | — | — | 2 | — |
| Мини, кариери, солници — Mines, carrières, salines | 557 | 11 | 76 | 470 | — | 10 918 | 3 323 975 | 19 | 21 | — | 18 | 499 | 19 |
| Мини — Mines | 481 | 8 | 63 | 410 | — | 8 920 | 2 581 628 | 17 | 17 | — | 8 | 439 | 17 |
| Кариери — Carrières | 61 | 3 | 13 | 45 | — | 1 507 | 581 537 | 2 | 4 | — | 8 | 47 | 2 |
| Солници — Salines | 15 | — | — | 15 | — | 491 | 160 810 | — | — | — | 2 | 13 | — |
| Преработка на материали — Transformation de matériaux | 2 738 | 94 | 429 | 2 215 | — | 70 718 | 20 690 821 | 172 | 106 | 5 | 119 | 2 336 | 172 |
| Металургия, производство на метални изделия Métallurgie et ouvrages métalliques | 217 | 7 | 21 | 189 | — | 4 970 | 1 305 891 | 11 | 7 | — | 5 | 194 | 11 |
| Производство на машини, апарати, вкл. електрическите — Fabrication de machines, d'appareils, y compris les machines électriques | 45 | — | 6 | 39 | — | 761 | 201 739 | 3 | — | — | 2 | 40 | 3 |
| Производство на превозни средства — Production de moyens de transport | 359 | 10 | 28 | 321 | — | 7 334 | 1 761 084 | 6 | 10 | 1 | 4 | 338 | 6 |
| Точна механика, бижутерия, оптика, галванопластика — Mécanique de précision, bijouterie, optique et galvanoplastie | 8 | — | 2 | 6 | — | 120 | 27 890 | — | — | — | — | 8 | — |
| Производство на музикални инструменти, дребни изящни изделия и др. — Fabrication d'instruments de musique, menus objets d'art, etc. | 5 | — | 1 | 4 | — | 99 | 39 200 | 1 | — | — | 1 | 3 | 1 |
| Керамика, каменоделство, производство на стъкло, цимент, вар — Céramique, taille de pierres, production de verre, de ciment, de chaux | 171 | 5 | 24 | 142 | — | 4 022 | 1 443 533 | 7 | 6 | — | 10 | 148 | 7 |
| Дърводелство, кошничарство, изработване изделия от корк, тръст, слама и др. — Menuiserie; vannerie, ouvrages en liège, roseau, paille, etc. | 461 | 13 | 87 | 361 | — | 14 833 | 4 937 916 | 35 | 15 | — | 27 | 384 | 35 |
| Текстилно производство — Production textile | 339 | 6 | 44 | 289 | — | 10 077 | 2 529 530 | 21 | 6 | — | 20 | 292 | 21 |
| Кожарство, производство на кожени изделия, производство на изделия от животински остатъци: кости, косми, пера, рокове, седеф и др. — Peausserie, production d'ouvrages en peaux, production d'ouvrages en déchets d'animaux: os, poils, plumes, cornes, nacre, etc. | 29 | — | 3 | 26 | — | 724 | 201 270 | 2 | — | — | 1 | 26 | 2 |

1. Злополуки през 1945 година по естество, изгубени надници, изход и стопанска дейност на заведенията

Accidents du travail en 1945 d'après la nature et les suites des accidents, les journées de travail perdues et l'activité économique des établissements

(Продължение)

(Suite)

| Области и клонове на стопанска дейност Domaines et branches d'activité économique | Всичко злополуки Total des accidents | Естество на злополуките — Nature des accidents | | | | Изгубени надници Journées de travail perdues | | | Изход на злополуките Suites des accidents | | | | |
|--|---|--|------------------------------------|------------------------------------|-----------------------|---|---------------|--|--|--|--|--|--------------------------|
| | | смърт — mort | тежко нараняване blessure grave | леко нараняване blessure légère | заболяване — maladies | дни jours | сума somme | брой на злополуките с непознати изгубени надници nombre des accidents avec des journées de travail non indiquées et perdues | смърт — mort | пълна неработоспособност incapacité complète de travail | полуработоспособност demi-capacité de travail | пълна работоспособност capacité complète de travail | непоказан — non déclarée |
| | | | | | | | | | | | | | |
| Производство на изделия от каучук, линолеум, смоли, азбест—Fabrication d'ouvrages en caoutchouc, linoléum, résine et asbeste | 22 | 1 | 2 | 19 | — | 592 | 167 846 | 2 | 1 | — | 2 | 17 | 2 |
| Производство на храни, пиетета, тютюн — Production de céréales, boissons, tabac . . | 320 | 21 | 55 | 244 | — | 8 483 | 2 311 521 | 26 | 21 | 2 | 16 | 255 | 26 |
| Производство на предмети за облекло, тоалет Production d'objets pour habillement, toilette | 24 | — | 2 | 22 | — | 581 | 202 460 | 1 | — | — | 1 | 22 | 1 |
| Специално химическо производство - Production chimique spéciale | 46 | 4 | 2 | 40 | — | 872 | 226 124 | 2 | 4 | — | 2 | 38 | 2 |
| Производство на хартия, хартиени изделия, графика, вкл. фотография—Production de papier, ouvrages en papier, graphique, y compris photographie | 72 | 1 | 12 | 59 | — | 2 155 | 511 270 | 4 | 2 | — | 4 | 62 | 4 |
| Строителство — Travaux de construction . . . | 585 | 23 | 137 | 425 | — | 14 330 | 4 623 845 | 49 | 30 | 2 | 24 | 480 | 49 |
| Добиване и доставяне на електрическа енергия вода, светилен газ, студ — Production et distribution d'énergie électrique, d'eau, de gaz à éclairer, de froid | 35 | 3 | 3 | 29 | — | 765 | 198 702 | 2 | 4 | — | — | 29 | 2 |
| Пренос, съобщения — Transport, communication | 300 | 14 | 33 | 253 | — | 6 487 | 1 640 409 | 14 | 14 | — | 7 | 265 | 14 |
| Сухопътен пренос — Transport par terre . . | 294 | 12 | 33 | 249 | — | 6 404 | 1 616 059 | 13 | 12 | — | 7 | 252 | 13 |
| Воден, въздушен пренос—Transport par eau, par l'air | 6 | 2 | — | 4 | — | 83 | 24 340 | 1 | 2 | — | — | 3 | 1 |
| Търговия — Commerce | 56 | 8 | 13 | 35 | — | 1 602 | 448 684 | 3 | 9 | — | 5 | 39 | 3 |
| С произведения на земеделието, животновъдството (в суров вид или полуобработени) — Commerce de produits de l'agriculture, de l'élevage, (en état brut ou mi-ouvrés) | 3 | — | 1 | 2 | — | 145 | 43 200 | — | — | — | 2 | 1 | — |
| С дървени материали, дърва за горене, камени и дървени въглища—Commerce de matériaux de bois, de bois de chauffage, de charbons de bois et houille | 10 | 1 | 3 | 6 | — | 435 | 125 810 | 1 | 1 | — | — | 8 | 1 |
| С газ, бензин, смазочни масла, катран и др. Commerce de pétrole, d'essence, d'huiles lubrifiantes, goudron etc, | 1 | 1 | — | — | — | — | — | — | 1 | — | — | — | — |
| С метали, метални изделия, машини, апарати; с превозни средства; с произведения на електротехниката, точната механика, оптиката, бижутерията — Commerce de métaux; ouvrages en métaux, machines, appareils, moyens de transport, produits électrotechniques, mécanique de précision, optique, bijouterie | 14 | 2 | 2 | 10 | — | 271 | 68 900 | 1 | 2 | — | — | 11 | 1 |

1. Злополуки през 1945 година по естество, изгубени надници, изход и стопанска дейност на заведенията

Accidents du travail en 1945 d'après la nature et les suites des accidents, les journées de travail perdues et l'activité économique des établissements

(Продължение и край)

(Suite et fin)

| Области и клонове на стопанска дейност Domaines et branches d'activité économique | Всичко злополуки Total des accidents | Естество на злополуките — Nature des accidents | | | | Изгубени надници Journées de travail perdues | | | Изход на злополуките Suites des accidents | | | | |
|---|---|--|------------------------------------|------------------------------------|-----------------------|---|-------------------|---|--|--|--|--|--------------------------|
| | | смърт — mort | тежко нараняване blessure grave | леко нараняване blessure légère | заболяване — maladies | дни jours | сума somme | брой на злополуките с непоказани изгубени надници nombre des accidents avec des journées de travail non indiquées et perdues | смърт — mort | пълна неработоспособност incapacité complète de travail | полуработоспособност demi-incapacité de travail | пълна работоспособност capacité complète de travail | непоказан — non déclarée |
| | | | | | | | | | | | | | |
| С керамични материали, изделия—Commerce de matériaux céramiques et d'ouvrages céramiques | 1 | — | — | 1 | — | 70 | 21 000 | — | — | — | — | 1 | — |
| С предмети за облекло и тоалет — Commerce d'objets d'habillement et de toilette | 1 | 1 | — | — | — | — | — | — | 1 | — | — | — | — |
| С химически материали и произведения — Commerce de matériaux et de produits chimiques | 4 | — | 3 | 1 | — | 152 | 39 310 | 1 | — | — | — | 3 | 1 |
| С хранителни произведения (преработени), тютюневи изделия—Commerce de produits alimentaires (ouvrés), d'articles de tabac | 15 | 1 | 2 | 12 | — | 423 | 123 088 | — | 1 | — | 3 | 11 | — |
| С стоки от различни клонове — Commerce de marchandises de diverses branches | 7 | 2 | 2 | 3 | — | 106 | 27 376 | — | 3 | — | — | 4 | — |
| Кредит, застраховки — Crédit, assurance | 3 | — | 1 | 2 | — | 48 | 13 160 | — | — | — | — | 3 | — |
| Кредит — Crédit | 3 | — | 1 | 2 | — | 48 | 13 160 | — | — | — | — | 3 | — |
| Домашни и лични услуги, развлечения, спорт, здравеопазване, лечение — Services domestiques et personnels, distraction et sport, hygiène, soins médicaux | 46 | 4 | 8 | 34 | — | 1 619 | 405 087 | 5 | 4 | 2 | 3 | 32 | 5 |
| Домашни и лични услуги — Services domestiques et personnels | 31 | — | 3 | 28 | — | 924 | 248 847 | 4 | — | 1 | 1 | 25 | 4 |
| Развлечения, спорт — Distraction, sport | 3 | 1 | 1 | 1 | — | 27 | 9 350 | 1 | 1 | — | — | 1 | 1 |
| Здравеопазване, лечение — Hygiène, soins médicaux | 12 | 3 | 4 | 5 | — | 668 | 146 890 | — | 3 | 1 | 2 | 6 | — |
| Наука, изкуство — Science et art | 7 | 1 | 1 | 5 | — | 189 | 50 520 | — | 2 | — | — | 5 | — |
| Наука и образование—Science et instruction | 2 | 1 | 1 | — | — | 103 | 25 800 | — | 1 | — | — | 1 | — |
| Изкуство — Art | 5 | — | — | 5 | — | 86 | 24 720 | — | 1 | — | — | 4 | — |
| Обществено устройство — Administration publique | 19 | 2 | 6 | 11 | — | 714 | 189 700 | 1 | 3 | — | 4 | 11 | 1 |
| Обществено управление, правосъдие, милиция Administration générale, justice, milice | 19 | 2 | 6 | 11 | — | 714 | 189 700 | 1 | 3 | — | 4 | 11 | 1 |
| Непоказани — Non déclarés | 3 | — | 2 | 1 | — | 291 | 82 280 | — | — | — | 1 | 2 | — |
| Всичко — Total 1945 | 3 786 | 136 | 594 | 3 056 | — | 95 032 | 27 630 993 | 217 | 164 | 9 | 163 | 3 233 | 217 |
| 1944 | 2 715 | 148 | 422 | 2 145 | — | 61 098 | 11 174 732 | 72 | 166 | 15 | 128 | 2 334 | 72 |
| 1943 | 4 704 | 166 | 712 | 3 826 | — | 86 651 | 9 426 725 | 128 | 183 | 18 | 89 | 4 286 | 128 |
| 1942 | 5 941 | 152 | 802 | 4 987 | — | 108 232 | 9 159 259 | 64 | 189 | 28 | 144 | 5 516 | 64 |
| 1941 | 5 751 | 111 | 597 | 5 043 | — | 102 031 | 6 903 076 | — | 148 | 20 | 168 | 5 415 | — |

2. Злополуки през 1945 година според последиците
Accidents du travail en 1945 d'après leurs suites

| Стопанска дейност (отрасли и рискови групи) | Брой на заведенията Nombre des établissements | Злополуки, свършили с — | | | | | | |
|---|--|---|--|---|---|--|--|----------------|
| | | неработоспособност — | | | | | | |
| | | временна в продължение — temporaire pendant | | | | | | |
| | | от 1 ден до 7 дена de 1 jour à 7 jours | повече от 1 седмица до 2 седмици plus de 1 semaine à 2 semaines | повече от 2 седмици до 4 седмици plus de 2 semaines à 4 semaines | повече от 4 седмици до 13 седмици plus de 4 semaines à 13 semaines | повече от 13 седмици до 6 месеца plus de 13 semaines à 6 mois | повече от 6 месеца до 1 година plus de 6 mois à 1 an | всичко — total |
| брой на злополуките — | | | | | | | | |
| Земеделие, животновъдство, лесовъдство, лов, риболов | 21 | — | 3 | 5 | 6 | 5 | 1 | 20 |
| Земеделие и отраслите му | 13 | — | 1 | 1 | 3 | 4 | 1 | 10 |
| Лесовъдство, вкл. дърварство и въглищарство . . | 2 | — | 1 | — | 1 | — | — | 2 |
| Животновъдство | 6 | — | 1 | 4 | 2 | 1 | — | 8 |
| Мини, кариери, солни ци | 87 | 166 | 142 | 87 | 91 | 6 | 2 | 494 |
| Каменовъглени мини | 38 | 137 | 117 | 68 | 63 | 4 | 1 | 390 |
| Други мини | 13 | 15 | 12 | 8 | 4 | 1 | 1 | 41 |
| Фабрики за брикети, кокс, деривати от въглища . | 2 | 1 | 2 | — | 2 | — | — | 5 |
| Кариери, мини с открита експлоатация | 32 | 11 | 9 | 9 | 17 | 1 | — | 47 |
| Солници | 2 | 2 | 2 | 2 | 5 | — | — | 11 |
| Метална индустрия | 219 | 210 | 120 | 107 | 115 | 12 | 2 | 566 |
| Металургия, металолелярство | 19 | 8 | 8 | 4 | 8 | — | — | 28 |
| Заведения за обработка на метал без двигатели . | 10 | 5 | 2 | 2 | 2 | 1 | — | 12 |
| Заведения за обработка на метал с двигатели до 5 конски сили | 34 | 14 | 8 | 3 | 7 | — | — | 32 |
| Заведения за обработка на метал с двигатели от 5 до 10 конски сили | 6 | 2 | 2 | 1 | 2 | — | — | 7 |
| Заведения за обработка на метал с двигатели над 10 конски сили | 143 | 179 | 97 | 96 | 93 | 11 | 2 | 478 |
| Летателни уреди | 2 | — | — | — | 1 | — | — | 1 |
| Точна механика, бижутерия, часовникарство и др. | 5 | 2 | 3 | 1 | 2 | — | — | 8 |
| Обработка на дърво, дървесини и други | 304 | 56 | 88 | 82 | 134 | 12 | 7 | 379 |
| Изсичане на гори, производство на дървен материал | 139 | 24 | 33 | 47 | 76 | 10 | 6 | 196 |
| Ръчно обработване на дървени материали | 26 | 8 | 7 | 4 | 3 | — | 1 | 23 |
| Механическо обработване на дървени материали | 139 | 24 | 48 | 31 | 55 | 2 | — | 160 |
| Текстилно производство | 158 | 77 | 66 | 51 | 72 | 13 | 3 | 282 |
| Машинна (механическа) подготовка на сурови текстилни материали | 11 | 2 | 1 | 4 | 1 | — | — | 8 |
| Ръчно преработване на текстилни материали . . | 1 | — | — | — | — | — | — | — |
| Механическо преработване на текстилни материали | 146 | 75 | 65 | 47 | 71 | 13 | 3 | 274 |
| Кожарско производство, изделия от твърди животински вещества | 20 | 10 | 3 | 5 | 6 | 2 | — | 26 |
| Ръчно обработване на кожи | 4 | 2 | — | 1 | 1 | — | — | 4 |
| Механическо обработване на кожи | 10 | 6 | 2 | 4 | 3 | 2 | — | 17 |
| Изработка на изделия от кожи и др. твърди животински вещества | 6 | 2 | 1 | — | 2 | — | — | 5 |
| Облекло, обувца, тоалет | 19 | 9 | 5 | 5 | 2 | — | — | 21 |
| Облекло, обувца, тоалет | 19 | 9 | 5 | 5 | 2 | — | — | 21 |
| Книжна индустрия | 7 | 9 | 7 | 5 | 11 | 3 | 1 | 36 |
| Производство на хартия, картон | 1 | 6 | 4 | 3 | 8 | 3 | — | 24 |
| Производство на книжни, картонени изделия . . | 6 | 3 | 3 | 2 | 3 | — | 1 | 12 |
| Графика | 29 | 7 | 6 | 6 | 6 | — | — | 25 |
| Графика | 29 | 7 | 6 | 6 | 6 | — | — | 25 |
| Керамика, каменоделство, цимент, вар, стъкло . | 76 | 55 | 29 | 26 | 31 | 3 | 1 | 145 |
| Финна керамика | 4 | 1 | 1 | 1 | 2 | — | — | 5 |
| Груба керамика | 52 | 36 | 15 | 17 | 20 | 3 | — | 91 |
| Производство на цимент, вар, гипс | 12 | 10 | 6 | 3 | 7 | — | 1 | 27 |
| Фабрикация на стъкло, стъклени изделия | 8 | 8 | 7 | 5 | 2 | — | — | 22 |

ИМ И СТОПАНСКАТА ДЕЙНОСТ НА ЗАВЕДЕНИЯТА (ОТРАСЛИ И РИСКОВИ ГРУПИ)
et l'activité économique des établissements (branches et groupes de risque)

| Accidents terminés par | | | | | | | Умрялите от злополука остават без издръжка Les décédés laissent par suite des accidents sans entretien | | | | | Activité économique (branches et groupes de risque) |
|-------------------------|------------------|----------------|-----------------|---------------------------------|--------------------------|-----------------------------------|---|----------------------|----------------------------------|-------------------------------------|---|--|
| incapacité de travail | | | | смърт — décès | непоказано — non indiqué | всичко злополуки total général | вдовици или вдовци veuves ou veufs | сирачета — orphelins | бащи или майки pères ou mères | братя или сестри frères ou sœurs | други лица издръжани от пострадалия autres personnes entretenués par la victime de l'accident | |
| постоянна permanente | | | общо — ensemble | | | | | | | | | |
| частична — partielle | пълна — complète | всичко — total | | nombre des accidents du travail | | | | | | | | |
| 1 | — | 1 | 21 | 2 | 2 | 25 | 2 | 3 | — | — | — | Agriculture, élevage, sylviculture, chasse et pêche |
| — | — | — | 10 | 1 | 2 | 13 | 1 | 2 | — | — | — | Agriculture et ses branches |
| — | — | — | 2 | — | — | 2 | — | — | — | — | — | Sylviculture, y compris charbonnerie |
| 1 | — | 1 | 9 | 1 | — | 10 | 1 | 1 | — | — | — | Elevage |
| 22 | — | 22 | 516 | 21 | 19 | 556 | 9 | 14 | 4 | 2 | — | Mines, carrières et salines |
| 10 | — | 10 | 400 | 17 | 14 | 431 | 6 | 12 | 4 | 2 | — | Mines de houille |
| — | — | — | 41 | — | 3 | 44 | — | — | — | — | — | Autres mines |
| — | — | — | 5 | — | — | 5 | — | — | — | — | — | Fabriques de briquettes, de coke et dérivés de houille |
| 8 | — | 8 | 55 | 4 | 2 | 61 | 3 | 2 | — | — | — | Carrières et mines à exploitation ouverte |
| 4 | — | 4 | 15 | — | — | 15 | — | — | — | — | — | Salines |
| 25 | 1 | 26 | 592 | 17 | 20 | 629 | 12 | 15 | 5 | — | — | Industrie des métaux |
| — | — | — | 28 | 3 | 2 | 33 | 3 | 4 | 1 | — | — | Métallurgie et fonte de métaux |
| — | — | — | 12 | — | 1 | 13 | — | — | — | — | — | Etablissements pour façonnage de métaux, sans moteurs |
| 2 | — | 2 | 34 | 2 | 5 | 41 | 1 | — | 1 | — | — | Etablissements pour façonnage de métaux, ayant des moteurs jusqu'à 5 chevaux-vapeur |
| — | — | — | 7 | — | — | 7 | — | — | — | — | — | Etablissements pour façonnage de métaux, ayant des moteurs de 5 à 10 chevaux-vapeur |
| 23 | 1 | 24 | 502 | 11 | 11 | 524 | 7 | 6 | 3 | — | — | Etablissements pour façonnage de métaux, ayant des moteurs plus de 10 chevaux-vapeur |
| — | — | — | 1 | 1 | 1 | 3 | 1 | 5 | — | — | — | Outillage d'aéronautique |
| — | — | — | 8 | — | — | 8 | — | — | — | — | — | Mécanique de précision, bijouterie, horlogerie, etc. |
| 36 | — | 36 | 415 | 15 | 36 | 466 | 11 | 29 | 2 | 3 | 1 | Façonnage de bois, de lignine, etc. |
| 20 | — | 20 | 216 | 12 | 15 | 243 | 8 | 19 | 2 | 3 | 1 | Coupe de forêts, production de matériel de bois |
| 4 | — | 4 | 27 | — | 3 | 30 | — | — | — | — | — | Façonnage à la main de matériaux de bois |
| 12 | — | 12 | 172 | 3 | 18 | 193 | 3 | 10 | — | — | — | Façonnage mécanique de matériaux de bois |
| 29 | — | 29 | 311 | 6 | 22 | 339 | 4 | 4 | — | — | — | Production textile |
| 4 | — | 4 | 12 | — | — | 12 | — | — | — | — | — | Préparation mécanique de matières premières textiles |
| — | — | — | — | — | 1 | 1 | — | — | — | — | — | Elaboration à la main de matériaux textiles |
| 25 | — | 25 | 299 | 6 | 21 | 326 | 4 | 4 | — | — | — | Elaboration mécanique de matériaux textiles |
| 1 | — | 1 | 27 | — | 2 | 29 | — | — | — | — | — | Production peaussière et ouvrages de matériaux durs provenant d'animaux |
| — | — | — | 4 | — | — | 4 | — | — | — | — | — | Elaboration à la main des peaux |
| 1 | — | 1 | 18 | — | 1 | 19 | — | — | — | — | — | Elaboration mécanique des peaux |
| — | — | — | 5 | — | 1 | 6 | — | — | — | — | — | Ouvrages en peaux et autres matériaux durs provenant d'animaux |
| 2 | — | 2 | 23 | — | 1 | 24 | — | — | — | — | — | Habillement, chaussures, toilette |
| 2 | — | 2 | 23 | — | 1 | 24 | — | — | — | — | — | Habillement, chaussures, toilette |
| 2 | — | 2 | 38 | 1 | 1 | 40 | 1 | 1 | — | — | — | Industrie du papier |
| 1 | — | 1 | 25 | 1 | 1 | 27 | 1 | 1 | — | — | — | Fabrication de papier et de carton |
| 1 | — | 1 | 13 | — | — | 13 | — | — | — | — | — | Fabrication d'ouvrages en papier et carton |
| 3 | — | 3 | 28 | 1 | 3 | 32 | 1 | 1 | — | — | — | Graphique |
| 3 | — | 3 | 28 | 1 | 3 | 32 | 1 | 1 | — | — | — | Graphique |
| 14 | — | 14 | 159 | 6 | 7 | 172 | 6 | 14 | 2 | — | — | Céramique, taille de pierres, ciment, verre |
| — | — | — | 5 | — | — | 5 | — | — | — | — | — | Céramique fine |
| 8 | — | 8 | 99 | 4 | 2 | 105 | 4 | 9 | 1 | — | — | Céramique grossière |
| 6 | — | 6 | 33 | 2 | 4 | 39 | 2 | 5 | 1 | — | — | Production de ciment, de chaux et de plâtre |
| — | — | — | 22 | — | 1 | 23 | — | — | — | — | — | Fabrication de verre et d'objets en verre |

2. Злополуки през 1945 година според последиците
Accidents du travail en 1945 d'après leurs suites

(Продължение и край)

| Стопанска дейност (отрасли и рискови групи) | Брой на заведенията Nombre des établissements | Злополуки, свършили с — | | | | | | |
|---|--|---|--|---|---|--|--|----------------|
| | | неработоспособност — | | | | | | |
| | | временна в продължение — temporaire pendant | | | | | | |
| | | от 1 ден до 7 дена de 1 jour à 7 jours | повече от 1 седмица до 2 седмици plus de 1 semaine à 2 semaines | повече от 2 седмици до 4 седмици plus de 2 semaines à 4 semaines | повече от 4 седмици до 13 седмици plus de 4 semaines à 13 semaines | повече от 13 седмици до 6 месеца plus de 13 semaines à 6 mois | повече от 6 месеца до 1 година plus de 6 mois à 1 an | всичко — total |
| брой на злополуките — | | | | | | | | |
| Храни, пиетата, тютюн | 244 | 70 | 54 | 51 | 81 | 14 | 2 | 272 |
| Вършачки, трактори | 31 | 3 | 2 | 4 | 10 | 1 | — | 20 |
| Мелници, оризарни, вкл. лющене на др. зърна | 57 | 15 | 12 | 4 | 13 | 7 | 1 | 52 |
| Ръчно производство на храни, пития | 10 | 2 | 1 | 2 | 3 | — | — | 8 |
| Механическо производство на храни, пития | 95 | 36 | 31 | 24 | 38 | 5 | — | 134 |
| Производство на захарни изделия | 3 | 1 | 1 | 2 | 2 | — | — | 6 |
| Обработка на тютюн | 47 | 13 | 7 | 15 | 15 | 1 | 1 | 52 |
| Химическо производство | 45 | 15 | 15 | 7 | 16 | 2 | — | 55 |
| Опасни химически вещества | 2 | 2 | 2 | — | — | — | — | 4 |
| Опасни химически вещества—произв. на кибрит | 2 | — | — | — | 2 | — | — | 2 |
| Фабрично химическо производство | 40 | 13 | 13 | 7 | 13 | 2 | — | 48 |
| Ръчно химическо производство | 1 | — | — | — | 1 | — | — | 1 |
| Строителна индустрия | 280 | 143 | 109 | 82 | 124 | 13 | 4 | 475 |
| Строежи под земята, опасни строежи на повърхността на земята | 77 | 57 | 49 | 34 | 67 | 5 | 2 | 214 |
| Строежи на повърхността на земята | 143 | 64 | 44 | 36 | 40 | 5 | 1 | 190 |
| Строеж на сгради и други подобни дейности | 56 | 22 | 14 | 11 | 16 | 3 | 1 | 67 |
| Вътрешен строеж, вътрешно обзавеждане на сгради | 4 | — | 2 | 1 | 1 | — | — | 4 |
| Добиване, пренасяне, разпределяне на електричеството | 16 | 13 | 7 | 3 | 4 | 1 | — | 28 |
| Електрически централи, мрежи с високо напрежение | 13 | 12 | 7 | 3 | 3 | — | — | 25 |
| Разпределение на електричеството | 3 | 1 | — | — | 1 | 1 | — | 3 |
| Пренос и съобщения | 97 | 108 | 55 | 32 | 60 | 9 | 1 | 265 |
| Ж. П. пренос | 42 | 72 | 32 | 22 | 32 | 4 | 1 | 163 |
| Друг сухопътен пренос | 18 | 7 | 4 | 1 | 10 | 1 | — | 23 |
| Пренос по вода | 3 | 1 | 1 | — | 1 | — | — | 3 |
| Товарене и разтоварване на стоки | 34 | 28 | 18 | 9 | 17 | 4 | — | 76 |
| Хотели, кафенета, ресторанти, лични услуги | 31 | 4 | 9 | 1 | 9 | — | 1 | 24 |
| Хотели, кафенета, ресторанти, лични услуги | 31 | 4 | 9 | 1 | 9 | — | 1 | 24 |
| Здравеопазване | 12 | — | 2 | 1 | 4 | 1 | 1 | 9 |
| Здравеопазване | 12 | — | 2 | 1 | 4 | 1 | 1 | 9 |
| Наука, изкуство | 10 | 1 | — | 2 | 2 | 1 | — | 6 |
| Културно-просветни заведения | 5 | — | — | — | 2 | 1 | — | 3 |
| Заведения за изкуство | 5 | 1 | — | 2 | — | — | — | 3 |
| Складиране, търговия, представителства, кредит и др. подобни | 69 | 9 | 10 | 15 | 12 | 4 | — | 50 |
| Складиране и търговия на лесно запалителни и избухливи материали | 1 | — | — | — | — | — | — | — |
| Складове на други материали и търговия с тях | 32 | 6 | 6 | 9 | 4 | 2 | — | 27 |
| Търговски магазини | 13 | 2 | 2 | 1 | 3 | — | — | 8 |
| Търговски представителства, кредит, застраховки спест. строителни каси, бюра, администрация и други подобни | 23 | 1 | 2 | 5 | 5 | 2 | — | 15 |
| Други и неопределени | 3 | — | — | — | 1 | 1 | — | 2 |
| Всичко 1945 | 1 747 | 962 | 730 | 573 | 787 | 102 | 26 | 3 180 |
| 1944 | 1 217 | 850 | 517 | 383 | 525 | 42 | 17 | 2 334 |
| 1943 | 1 627 | 1 825 | 983 | 747 | 610 | 101 | 20 | 4 286 |
| 1942 | 2 235 | 2 354 | 1 386 | 919 | 734 | 101 | 22 | 5 516 |
| 1941 | 2 019 | 2 435 | 1 312 | 875 | 704 | 78 | 11 | 5 415 |

ИМ И СТОПАНСКАТА ДЕЙНОСТ НА ЗАВЕДЕНИЯТА (ОТРАСЛИ И РИСКОВИ ГРУПИ)
et l'activité économique des établissements (branches et groupes de risques)

(Suite et fin)

| Accidents terminés par | | | | Умрялите от злополука остават без издръжка Les décédés laissent par suite des accidents sans entretien | | | | Activité économique (branches et groupes de risque) | | | | |
|---------------------------------|------------------|-----------------|----------------|---|--------------------------|-----------------------------------|---------------------------------------|--|----------------------------------|-------------------------------------|---|--|
| incapacité de travail | | | | смерт — décès | непоказано — non indiqué | всичко злополуки total général | вдовици или вдовци veuves ou veufs | сирачета — orphelins | бащи или майки pères ou mères | братя или сестри frères ou sœurs | други лица издръжани от пострадалия autres personnes entretenués par la victime de l'accident | |
| постоянна permanente | | общо — ensemble | всичко — total | | | | | | | | | |
| частична — partielle | пълна — complète | | | | | | | | | | | |
| nombre des accidents du travail | | | | | | | | | | | | |
| 26 | 4 | 30 | 302 | 24 | 27 | 353 | 17 | 42 | 9 | 2 | | Aliments, bossons, tabac |
| 6 | 2 | 8 | 28 | 3 | 1 | 32 | 2 | 4 | 2 | — | — | Batteuses et tracteurs |
| 8 | — | 8 | 60 | 10 | 5 | 75 | 8 | 19 | — | 2 | — | Minoteries, moulins de riz, y compris décortication d'autres grains |
| 1 | — | 1 | 9 | 1 | 1 | 11 | 1 | 2 | — | — | — | Production à la main d'aliments et boissons |
| 9 | — | 9 | 143 | 9 | 13 | 165 | 6 | 17 | 6 | — | — | Production mécanique d'aliments et boissons |
| — | — | — | 6 | — | 1 | 7 | — | — | — | — | — | Production de sucreries |
| 2 | 2 | 4 | 56 | 1 | 6 | 63 | — | — | 1 | — | — | Manipulation du tabac |
| 4 | — | 4 | 59 | 5 | 4 | 68 | 2 | 4 | 2 | — | 1 | Production chimique |
| — | — | — | 4 | — | — | 4 | — | — | — | — | — | Matières chimiques dangereuses |
| — | — | — | 2 | — | 1 | 3 | — | — | — | — | — | Produits chimiques dangereux—production d'allumettes |
| 4 | — | 4 | 52 | 5 | 3 | 60 | 2 | 4 | 2 | — | 1 | Production chimique mécanique |
| — | — | — | 1 | — | — | 1 | — | — | — | — | — | Production chimique à la main |
| 29 | 2 | 31 | 506 | 30 | 49 | 585 | 17 | 28 | 7 | 1 | — | Industrie des constructions |
| 14 | 1 | 15 | 229 | 10 | 29 | 268 | 4 | 9 | 3 | — | — | Constructions au sous-sol et constructions à la surface de la terre, présentant des dangers |
| 5 | — | 5 | 195 | 9 | 10 | 214 | 6 | 9 | — | — | — | Construction à la surface de la terre |
| 10 | 1 | 11 | 78 | 10 | 10 | 98 | 6 | 9 | 4 | 1 | — | Construction de bâtiments et autres activités du même genre |
| — | — | — | 4 | 1 | — | 5 | 1 | 1 | — | — | — | Construction à l'intérieur et aménagement intérieur des bâtiments |
| — | — | — | 28 | 4 | 2 | 34 | 2 | 3 | — | — | — | Production, transfert et distribution d'électricité |
| — | — | — | 25 | 4 | 2 | 31 | 2 | 3 | — | — | — | Centrales et réseaux électriques à haute tension |
| — | — | — | 3 | — | — | 3 | — | — | — | — | — | Distribution d'électricité |
| 7 | — | 7 | 272 | 14 | 14 | 300 | 10 | 14 | — | — | — | Transport et communications |
| 4 | — | 4 | 167 | 4 | 5 | 176 | 4 | 5 | — | — | — | Transport par chemins de fer |
| 2 | — | 2 | 25 | 1 | 5 | 31 | 1 | 2 | — | — | — | Autre transport par terre |
| — | — | — | 3 | 2 | 1 | 6 | 1 | — | — | — | — | Transport par eau |
| 1 | — | 1 | 77 | 7 | 3 | 87 | 4 | 7 | — | — | — | Chargement et décharg. de marchandises |
| 2 | 1 | 3 | 27 | — | 4 | 31 | — | — | — | — | — | Hôtels, cafés, restaurants et services personnels |
| 2 | 1 | 3 | 27 | — | 4 | 31 | — | — | — | — | — | Hôtels, cafés, restaurants et services personnels |
| 2 | 1 | 3 | 12 | 3 | 1 | 16 | — | 5 | — | — | — | Hygiène |
| 2 | 1 | 3 | 12 | 3 | 1 | 16 | — | 5 | — | — | — | Hygiène |
| — | — | — | 6 | 3 | 1 | 10 | 2 | 2 | — | — | — | Science et art |
| — | — | — | 3 | 2 | — | 5 | 1 | 2 | — | — | — | Etablissements de haute culture |
| — | — | — | 3 | 1 | 1 | 5 | 1 | — | — | — | — | Etablissements pour les arts |
| 9 | — | 9 | 59 | 12 | 3 | 74 | 9 | 18 | 4 | 2 | — | Entrepôts, commerce, représentations, crédits et autres |
| — | — | — | — | 1 | — | 1 | — | — | 1 | 2 | — | Entrepôts et commerce de matières inflammables et explosibles |
| 2 | — | 2 | 29 | 4 | 2 | 35 | 2 | 3 | 2 | — | — | Entrepôts d'autres matériaux et commerce de ces matériaux |
| 3 | — | 3 | 11 | 4 | — | 15 | 4 | 6 | 1 | — | — | Magasins de commerce |
| 4 | — | 4 | 19 | 3 | 1 | 23 | 3 | 9 | — | — | — | Représentations de commerce, crédit, assurances, caisses d'épargne et de construction, bureaux, administration et autres |
| 1 | — | 1 | 3 | — | — | 3 | — | — | — | — | — | Autres et non spécifiés |
| 215 | 9 | 224 | 3 404 | 164 | 218 | 3 786 | 105 | 197 | 35 | 10 | 2 | 1945 Total |
| 128 | 15 | 143 | 2 477 | 166 | 72 | 2 715 | 110 | 156 | 26 | 7 | 2 | 1944 |
| 89 | 18 | 107 | 4 393 | 183 | 128 | 4 704 | 123 | 198 | 50 | 26 | 5 | 1943 |
| 144 | 28 | 172 | 5 688 | 189 | 64 | 5 941 | 131 | 267 | 73 | 16 | 3 | 1942 |
| 168 | 20 | 188 | 5 603 | 148 | — | 5 751 | 92 | 159 | 50 | 18 | 4 | 1941 |

3. Претърпели злополука лица през 1945 година по възраст, пол и причини
Victimes d'accidents en 1945 par âge et sexe, d'après les causes

| Причини — Causes | Възраст в навършени години — Age en années révolues | | | | | | | | | | | | | | | |
|---|---|--------|--------|--------|--------|--------|--------|--------|--------|--------|--------|--------|------------------------|--------|-----------------|--------|
| | до 14 jusqu'à | | 14—15 | | 16—17 | | 18—19 | | 20—44 | | 45—59 | | 60 и повече et plus | | ВСИЧКО total | |
| | м h | ж f | м h | ж f | м h | ж f | м h | ж f | м h | ж f | м h | ж f | м h | ж f | м h | ж f |
| Двигатели — Moteurs | 1941 | — | — | — | 3 | — | 2 | — | 13 | — | 3 | — | — | — | 21 | — |
| | 1942 | — | — | — | 2 | — | 5 | — | 8 | — | 3 | — | — | — | 18 | — |
| | 1943 | — | — | — | 4 | — | — | — | 6 | 1 | — | — | 1 | — | 11 | 1 |
| | 1944 | — | — | — | — | — | — | 4 | — | 17 | — | 2 | — | — | 23 | — |
| | 1945 | — | — | — | — | 1 | — | 2 | — | 14 | 1 | 6 | — | 1 | 24 | 1 |
| Трансмисии — Transmissions | 1941 | — | — | 1 | — | 9 | 1 | 10 | — | 30 | 2 | 7 | — | 1 | 58 | 3 |
| | 1942 | — | — | 2 | — | 6 | 1 | 7 | — | 24 | 2 | 11 | — | — | 50 | 3 |
| | 1943 | — | — | — | — | 5 | — | 5 | — | 21 | 3 | 2 | — | — | 33 | 3 |
| | 1944 | — | — | 1 | — | 3 | — | 2 | — | 27 | — | 12 | — | — | 45 | — |
| | 1945 | — | — | 2 | — | 5 | — | 4 | 1 | 38 | 2 | 4 | 1 | — | 53 | 4 |
| Работни машини и уреди, движими от механична или жива двигателна сила — Outils et machines mus par la force motrice mécanique ou animale | 1941 | — | — | 10 | 3 | 116 | 41 | 172 | 29 | 623 | 108 | 74 | 7 | 8 | 1003 | 188 |
| | 1942 | — | — | 17 | 2 | 109 | 26 | 150 | 27 | 594 | 87 | 75 | 1 | 11 | 956 | 143 |
| | 1943 | — | — | 3 | 3 | 110 | 9 | 174 | 11 | 528 | 41 | 83 | 9 | 12 | 910 | 74 |
| | 1944 | — | — | 4 | 1 | 32 | 5 | 89 | 10 | 296 | 53 | 64 | 6 | 9 | 494 | 75 |
| | 1945 | 1 | — | 7 | 3 | 42 | 13 | 88 | 26 | 443 | 80 | 76 | 5 | 17 | 674 | 127 |
| Подемни машини — Machines motrices | 1941 | — | — | — | — | 4 | — | — | — | 13 | — | 13 | — | 1 | 31 | — |
| | 1942 | — | — | — | — | — | — | 1 | — | 9 | — | 3 | — | — | 13 | — |
| | 1943 | — | — | — | — | — | — | 3 | — | 20 | 1 | 2 | — | — | 25 | 1 |
| | 1944 | — | — | — | — | — | — | 2 | — | 9 | — | 4 | — | 1 | 16 | — |
| | 1945 | — | — | — | — | — | — | 1 | 1 | 10 | 1 | 5 | — | 1 | 17 | 2 |
| Кола по свободен път движена с жива двигателна сила — Véhicules de chemins— avec une force motrice vivante | 1941 | — | — | — | — | — | — | 2 | — | 7 | — | 3 | — | — | 12 | — |
| | 1942 | — | — | — | — | 1 | — | — | — | 5 | 1 | 3 | — | — | 9 | 1 |
| | 1943 | — | — | — | — | — | — | 4 | — | 13 | — | 8 | — | — | 25 | — |
| | 1944 | — | — | — | — | — | — | 1 | — | 2 | — | 2 | — | — | 5 | — |
| | 1945 | — | — | — | — | — | — | — | — | 3 | 1 | — | — | 1 | 4 | 1 |
| Кола по свободен път движена с механична двигателна сила — Véhicules de chemins — avec une force motrice mécanique | 1941 | — | — | 1 | — | 3 | — | 7 | 1 | 45 | 3 | 11 | 1 | 3 | 70 | 5 |
| | 1942 | — | — | — | — | 1 | — | 8 | — | 46 | 1 | 5 | — | 2 | 62 | 1 |
| | 1943 | — | — | — | — | — | — | 8 | — | 35 | 1 | 5 | — | 3 | 51 | 1 |
| | 1944 | — | — | 1 | — | 3 | — | 4 | — | 30 | 3 | 10 | 2 | 6 | 54 | 5 |
| | 1945 | — | — | — | — | 2 | — | 8 | 1 | 53 | 9 | 12 | — | 7 | 82 | 10 |
| Кола по релси движена с жива или механична двигателна сила — Véhicules sur rails — avec une force motrice vivante ou mécanique | 1941 | — | — | — | — | 13 | 1 | 69 | 1 | 471 | 4 | 66 | — | 5 | 624 | 6 |
| | 1942 | — | — | 3 | — | 17 | 3 | 100 | — | 486 | 6 | 65 | 1 | 5 | 676 | 10 |
| | 1943 | — | — | 1 | — | 10 | — | 64 | — | 406 | 2 | 56 | — | 12 | 549 | 2 |
| | 1944 | — | — | 1 | — | 9 | — | 21 | 1 | 222 | 4 | 45 | 1 | 10 | 308 | 6 |
| | 1945 | — | — | — | 1 | 12 | 1 | 29 | 3 | 270 | 4 | 59 | — | 8 | 378 | 10 |
| Водоплавателни съдове — Vaisseaux de navigation | 1941 | — | — | — | — | — | — | — | — | — | — | — | — | — | — | — |
| | 1942 | — | — | — | — | — | — | — | — | 2 | — | 1 | — | — | 3 | — |
| | 1943 | — | — | — | — | 1 | — | — | — | — | — | — | — | — | 1 | — |
| | 1944 | — | — | — | — | — | — | — | — | 3 | — | 3 | — | — | 6 | — |
| | 1945 | — | — | — | — | — | — | — | — | 1 | 1 | 1 | — | — | 2 | 1 |
| Висящи (въздушни) линии — Funiculaires à câbles | 1941 | — | — | — | — | — | — | 1 | — | — | — | — | — | — | 1 | — |
| | 1942 | — | — | — | — | — | — | — | — | 2 | — | 2 | — | — | 4 | — |
| | 1943 | — | — | — | — | — | — | — | — | 2 | — | — | — | — | 2 | — |
| | 1944 | — | — | — | — | — | — | — | — | — | — | — | — | — | — | — |
| | 1945 | — | — | — | — | — | — | — | — | 1 | — | — | — | — | 1 | — |
| Котли, включит. парни паропроводителни (избухване на пара, изгаряне от пара) Chaudières, inclusivement celles à vapeur et canalisation de vapeur, explosion | 1941 | — | — | — | — | 1 | — | — | — | 15 | 1 | 2 | 1 | — | 18 | 2 |
| | 1942 | — | — | — | — | — | — | — | — | 3 | — | — | — | — | 3 | — |
| | 1943 | — | — | — | — | — | 1 | — | — | 2 | — | 1 | — | — | 3 | 1 |
| | 1944 | — | — | — | — | — | — | — | — | 2 | — | 2 | — | — | 4 | — |
| | 1945 | — | — | — | — | — | — | 1 | — | 3 | — | 3 | — | — | 7 | — |
| Избухвания (експлозии) — Matières explosives | 1941 | — | — | 2 | — | 2 | — | 4 | 1 | 36 | — | 15 | — | 1 | 60 | 1 |
| | 1942 | — | — | — | — | — | — | 5 | — | 63 | 1 | 9 | — | 2 | 79 | 1 |
| | 1943 | — | — | — | — | 9 | 1 | 14 | — | 80 | — | 9 | — | — | 112 | 1 |
| | 1944 | — | — | — | — | 1 | — | 9 | — | 45 | 2 | 6 | — | 2 | 63 | 2 |
| | 1945 | — | — | — | — | — | — | 6 | 1 | 52 | — | 5 | — | 1 | 64 | 1 |
| Огън, пламък и материали с висока температура — Flammes et matières brûlantes | 1941 | — | — | 4 | — | 28 | 4 | 35 | 1 | 108 | 11 | 15 | — | 1 | 191 | 16 |
| | 1942 | — | — | 6 | — | 22 | — | 33 | — | 143 | 8 | 19 | 3 | 2 | 225 | 11 |
| | 1943 | — | — | — | — | 13 | 3 | 23 | 2 | 117 | 6 | 12 | 1 | 6 | 171 | 12 |
| | 1944 | — | — | 1 | 1 | 1 | — | 10 | — | 61 | 8 | 20 | 1 | 2 | 95 | 10 |
| | 1945 | — | — | 2 | — | 7 | 1 | 17 | 4 | 75 | 6 | 21 | 1 | 3 | 125 | 12 |

3. Претърпели злополука лица през 1945 година по възраст, пол и причини

(Продължение и край)

Victimes d'accidents en 1945 par âge et sexe, d'après les causes

(Suite et fin)

| Причини — Causes | Възраст в навършени години — Age en années révolues | | | | | | | | | | | | | | | | |
|---|---|--------|--------|--------|--------|--------|--------|--------|--------|--------|--------|--------|------------------------|--------|-----------------|--------|-----|
| | до 14 jusqu'à | | 14—15 | | 16—17 | | 18—19 | | 20—44 | | 45—59 | | 60 и повече et plus | | всичко total | | |
| | М h | Ж f | М h | Ж f | М h | Ж f | М h | Ж f | М h | Ж f | М h | Ж f | М h | Ж f | М h | Ж f | |
| Електрически ток — Courant électrique | 1941 | — | — | — | — | 1 | — | 1 | — | 20 | — | 1 | — | — | — | 23 | — |
| | 1942 | — | — | — | — | — | — | 3 | — | 12 | — | 5 | — | — | — | 20 | — |
| | 1943 | — | — | — | — | — | — | 2 | — | 12 | — | 4 | — | 1 | — | 19 | — |
| | 1944 | — | — | — | — | 1 | 1 | 4 | 1 | 13 | — | — | — | — | — | 18 | 2 |
| | 1945 | — | — | — | — | — | — | — | 1 | 12 | — | 1 | 1 | — | — | 13 | 2 |
| Отровни, разядливи, задушливи газове и материали — Matières vénimeuses, corrosives et asphyxiantes | 1941 | — | — | — | — | 3 | — | 3 | — | 26 | 1 | 1 | — | — | — | 33 | 1 |
| | 1942 | — | — | — | — | — | — | — | — | 15 | — | 4 | — | — | — | 19 | — |
| | 1943 | — | — | — | — | 2 | — | 4 | — | 6 | — | 2 | — | — | — | 14 | — |
| | 1944 | — | — | — | — | — | — | 1 | — | 7 | — | 1 | — | — | — | 9 | — |
| | 1945 | — | — | — | — | — | — | 1 | — | 19 | 1 | 4 | — | — | — | 24 | 1 |
| Падане — Chute | 1941 | — | — | 5 | — | 21 | 4 | 44 | 6 | 381 | 33 | 128 | 18 | 17 | 2 | 596 | 63 |
| | 1942 | 1 | — | 5 | 1 | 23 | — | 33 | 4 | 416 | 15 | 135 | 12 | 37 | 1 | 650 | 33 |
| | 1943 | — | — | 1 | 1 | 29 | 4 | 40 | 3 | 293 | 12 | 86 | 13 | 25 | 2 | 474 | 35 |
| | 1944 | — | — | 2 | — | 6 | — | 11 | 5 | 198 | 12 | 67 | 8 | 17 | — | 301 | 25 |
| | 1945 | — | — | 1 | — | 4 | 1 | 25 | 7 | 251 | 29 | 89 | 19 | 21 | 1 | 391 | 57 |
| Стъпване и удар о предмет или препятствие Marche sur des objets ou coup contre des obstacles | 1941 | — | — | — | 1 | 14 | 1 | 20 | 3 | 160 | 13 | 40 | 2 | 1 | — | 235 | 20 |
| | 1942 | — | — | 1 | — | 15 | — | 32 | 1 | 198 | 9 | 29 | 1 | 4 | — | 279 | 11 |
| | 1943 | — | — | — | — | 21 | 1 | 41 | 1 | 152 | 8 | 30 | — | 2 | 1 | 246 | 11 |
| | 1944 | — | — | — | — | 2 | 1 | 4 | — | 58 | 1 | 10 | — | 3 | — | 77 | 4 |
| | 1945 | — | — | — | — | 2 | 1 | 12 | 2 | 48 | 2 | 11 | — | 2 | — | 75 | 5 |
| Падане на предмет неуправляван от работника, вкл. срутване и събаряне — Chute d'objets non maniés par la victime — éboulement et renversement | 1941 | — | — | 3 | — | 23 | 1 | 62 | 4 | 574 | 15 | 157 | — | 18 | — | 837 | 20 |
| | 1942 | — | — | 3 | — | 26 | 2 | 64 | 4 | 596 | 17 | 134 | — | 15 | 1 | 838 | 24 |
| | 1943 | — | — | 2 | — | 26 | — | 58 | — | 465 | 4 | 92 | 1 | 21 | 1 | 664 | 6 |
| | 1944 | — | — | — | — | 5 | — | 18 | — | 206 | 4 | 57 | — | 5 | 1 | 291 | 5 |
| | 1945 | — | — | — | — | 9 | 1 | 27 | 2 | 298 | 8 | 84 | 4 | 14 | — | 432 | 15 |
| Боравене с предмет без посредството на механична двигателна сила — Manutention d'objets sans force motrice mécanique | 1941 | — | — | 8 | 1 | 50 | 5 | 116 | 5 | 639 | 26 | 140 | 4 | 13 | — | 966 | 41 |
| | 1942 | — | — | 2 | 2 | 67 | 3 | 133 | 2 | 827 | 16 | 184 | 2 | 17 | — | 1230 | 25 |
| | 1943 | — | — | 1 | — | 61 | — | 103 | 2 | 548 | 12 | 123 | 2 | 18 | — | 854 | 16 |
| | 1944 | — | — | 2 | — | 18 | 1 | 51 | 4 | 362 | 11 | 92 | — | 20 | — | 545 | 16 |
| | 1945 | — | — | 2 | — | 29 | 7 | 74 | 5 | 537 | 26 | 124 | 7 | 30 | — | 796 | 45 |
| Ръчни уреди и сечива — Outils et instruments à main | 1941 | — | — | 5 | — | 43 | 2 | 61 | 3 | 204 | 7 | 27 | 2 | 3 | — | 343 | 14 |
| | 1942 | — | — | 4 | 2 | 29 | 1 | 40 | 3 | 199 | 3 | 34 | — | 6 | — | 312 | 9 |
| | 1943 | — | — | — | — | 13 | — | 22 | — | 135 | 4 | 21 | 2 | 5 | — | 196 | 6 |
| | 1944 | — | — | — | — | 15 | 1 | 17 | 2 | 54 | 2 | 11 | — | 3 | — | 100 | 5 |
| | 1945 | — | — | — | 1 | 6 | — | 21 | 2 | 117 | 3 | 25 | 2 | 5 | — | 174 | 8 |
| Животни — Animaux | 1941 | — | — | — | — | 3 | — | 2 | — | 21 | — | 10 | — | 2 | — | 38 | — |
| | 1942 | — | — | 2 | — | 2 | — | 4 | — | 19 | 1 | 8 | — | 2 | — | 37 | 1 |
| | 1943 | — | — | — | — | 2 | 1 | 1 | — | 19 | 1 | 8 | 1 | 2 | — | 32 | 3 |
| | 1944 | — | — | 1 | — | 1 | — | 2 | — | 6 | — | 5 | 1 | 1 | — | 16 | 1 |
| | 1945 | — | — | — | — | — | — | 2 | — | 15 | 1 | 7 | — | 8 | — | 32 | 1 |
| Друго лице причинило злополуката — Une autre personne ayant causé l'accident | 1941 | — | 1 | — | 1 | 7 | 4 | 9 | — | 40 | 1 | 14 | 1 | — | — | 70 | 8 |
| | 1942 | — | — | — | — | 5 | — | 5 | — | 57 | 2 | 11 | — | 1 | — | 79 | 2 |
| | 1943 | — | — | — | — | — | — | 10 | — | 50 | 5 | 7 | — | 6 | — | 73 | 5 |
| | 1944 | — | — | — | — | 2 | 2 | 6 | 1 | 25 | 1 | 4 | 1 | 1 | — | 38 | 5 |
| | 1945 | — | — | — | — | 1 | — | 4 | 1 | 35 | 4 | 10 | — | 1 | — | 51 | 5 |
| Заболяване — Maladies | 1941 | — | — | 1 | — | — | — | 9 | — | 34 | — | 16 | — | 1 | — | 61 | — |
| | 1942 | — | — | — | — | 1 | — | 3 | — | 39 | — | 11 | — | 2 | — | 56 | — |
| | 1943 | — | — | — | — | — | — | 5 | — | 21 | 1 | 11 | — | 3 | — | 40 | 1 |
| | 1944 | — | — | — | — | 1 | — | 4 | — | 4 | — | 2 | — | — | — | 11 | — |
| | 1945 | — | — | 1 | — | — | — | 3 | — | 9 | 3 | 9 | — | 2 | — | 24 | 3 |
| Други причини — Autres causes | 1941 | — | — | 1 | — | 2 | 1 | 5 | — | 49 | 3 | 8 | 2 | 1 | — | 66 | 6 |
| | 1942 | — | — | — | — | 2 | — | 3 | — | 25 | 4 | 8 | 3 | 3 | — | 41 | 7 |
| | 1943 | — | — | — | — | — | — | — | — | 17 | — | 1 | — | 2 | — | 20 | — |
| | 1944 | — | — | — | — | — | — | 6 | — | 20 | 1 | 5 | 1 | 2 | — | 33 | 2 |
| | 1945 | — | — | — | — | 1 | — | 2 | — | 18 | 1 | 6 | — | 4 | — | 31 | 1 |
| Всичко — Total | 1941 | — | 1 | 41 | 6 | 346 | 65 | 634 | 54 | 3509 | 228 | 751 | 38 | 76 | 2 | 5357 | 394 |
| | 1942 | 1 | — | 45 | 7 | 328 | 36 | 629 | 41 | 3788 | 173 | 759 | 23 | 109 | 2 | 5659 | 282 |
| | 1943 | — | — | 8 | 4 | 306 | 20 | 581 | 19 | 2948 | 102 | 563 | 29 | 119 | 5 | 4525 | 179 |
| | 1944 | — | — | 13 | 2 | 100 | 11 | 266 | 24 | 1657 | 102 | 424 | 23 | 82 | 1 | 2552 | 163 |
| | 1945 | 1 | — | 15 | 5 | 121 | 25 | 327 | 57 | 2322 | 183 | 562 | 40 | 126 | 2 | 3474 | 312 |

4. Злополуки според деня и часа на тяхното настъпване
Accidents du travail d'après le jour et l'heure où ils sont survenus

| Дни на злополуките Jours des accidents | | Злополуки станали — Accidents survenus | | | | | | | | | | | | | | | |
|---|------|--|-----|-----|-----|-----|-----|-----|-----|---|----------------|---|---|---|----------------|------|---------------------------------------|
| | | при упражняване на занятието — lors de l'exercice de la profession | | | | | | | | | | ВЪН ОТ РЕДОВНОТО ЗАНЯТИЕ en dehors de l'emploi régulier | | | | | Общо злополуки total des accidents |
| | | през течение на — au cours de | | | | | | | | След 8-ия работен час après la 8-me heure de travail | всичко — total | преди почване на работа avant le commencement du travail | след свършване на работа après la fin du travail | в работни часове aux heures de travail | всичко — total | | |
| | | 1 | 2 | 3 | 4 | 5 | 6 | 7 | 8 | | | | | | | | |
| работен час — heure de travail | | | | | | | | | | | | | | | | | |
| Понеделник — Lundi | 1941 | 183 | 132 | 134 | 83 | 99 | 101 | 90 | 84 | 11 | 917 | 8 | 5 | 40 | 53 | 970 | |
| | 1942 | 147 | 142 | 121 | 101 | 114 | 111 | 102 | 116 | 9 | 963 | 6 | 6 | 9 | 21 | 984 | |
| | 1943 | 98 | 106 | 99 | 63 | 80 | 82 | 72 | 66 | 3 | 669 | 1 | 2 | 13 | 16 | 685 | |
| | 1944 | 82 | 54 | 56 | 55 | 58 | 39 | 43 | 27 | 17 | 431 | 7 | 4 | 19 | 30 | 461 | |
| | 1945 | 78 | 83 | 85 | 74 | 56 | 61 | 57 | 61 | 24 | 579 | 3 | 5 | 13 | 21 | 600 | |
| Вторник — Mardi | 1941 | 142 | 116 | 123 | 94 | 85 | 107 | 115 | 83 | 7 | 872 | 3 | 7 | 47 | 57 | 929 | |
| | 1942 | 135 | 130 | 126 | 107 | 114 | 122 | 85 | 104 | 11 | 934 | 4 | 8 | 5 | 17 | 951 | |
| | 1943 | 107 | 133 | 115 | 61 | 81 | 85 | 83 | 58 | 1 | 724 | 1 | 2 | 24 | 27 | 751 | |
| | 1944 | 70 | 62 | 71 | 46 | 50 | 51 | 41 | 35 | 14 | 440 | 5 | 5 | 12 | 22 | 462 | |
| | 1945 | 73 | 87 | 86 | 69 | 52 | 47 | 76 | 60 | 29 | 579 | 6 | 12 | 7 | 25 | 604 | |
| Сряда — Mercredi | 1941 | 154 | 144 | 148 | 109 | 89 | 102 | 105 | 89 | 7 | 947 | 7 | 7 | 50 | 64 | 1011 | |
| | 1942 | 142 | 122 | 170 | 97 | 100 | 135 | 97 | 121 | 5 | 989 | 4 | 6 | 6 | 16 | 1005 | |
| | 1943 | 96 | 138 | 117 | 82 | 76 | 76 | 63 | 70 | 2 | 720 | 3 | 5 | 15 | 23 | 743 | |
| | 1944 | 71 | 31 | 59 | 45 | 52 | 44 | 45 | 40 | 20 | 407 | 9 | 6 | 12 | 27 | 434 | |
| | 1945 | 70 | 79 | 92 | 73 | 66 | 65 | 67 | 47 | 29 | 588 | 5 | 7 | 12 | 24 | 612 | |
| Четвъртък — Jeudi | 1941 | 116 | 113 | 114 | 97 | 82 | 100 | 80 | 75 | 9 | 786 | 8 | 8 | 45 | 61 | 847 | |
| | 1942 | 134 | 124 | 139 | 100 | 117 | 111 | 87 | 102 | 13 | 927 | 4 | 7 | 9 | 20 | 947 | |
| | 1943 | 112 | 120 | 123 | 68 | 83 | 82 | 86 | 75 | 5 | 754 | 3 | 12 | 8 | 23 | 777 | |
| | 1944 | 49 | 42 | 66 | 56 | 39 | 36 | 30 | 29 | 18 | 365 | 7 | 5 | 13 | 25 | 390 | |
| | 1945 | 65 | 62 | 80 | 75 | 65 | 69 | 52 | 50 | 19 | 537 | 3 | 6 | 4 | 13 | 550 | |
| Петък — Vendredi | 1941 | 129 | 125 | 117 | 75 | 93 | 87 | 76 | 77 | 13 | 792 | 9 | 4 | 48 | 61 | 853 | |
| | 1942 | 129 | 109 | 128 | 99 | 100 | 110 | 76 | 108 | 9 | 868 | 2 | 1 | 8 | 11 | 879 | |
| | 1943 | 111 | 117 | 83 | 78 | 82 | 73 | 72 | 79 | 3 | 698 | 3 | 4 | 19 | 26 | 724 | |
| | 1944 | 53 | 57 | 49 | 41 | 45 | 44 | 42 | 43 | 14 | 388 | 3 | 3 | 13 | 19 | 407 | |
| | 1945 | 84 | 81 | 78 | 81 | 73 | 84 | 72 | 46 | 23 | 622 | 3 | 3 | 16 | 22 | 644 | |
| Събота — Samedi | 1941 | 123 | 108 | 108 | 89 | 77 | 98 | 84 | 50 | 8 | 745 | 2 | 4 | 36 | 42 | 787 | |
| | 1942 | 114 | 126 | 101 | 95 | 90 | 104 | 76 | 81 | 6 | 793 | 1 | 5 | 10 | 16 | 809 | |
| | 1943 | 113 | 87 | 100 | 62 | 85 | 61 | 64 | 73 | 4 | 649 | — | 4 | 10 | 14 | 663 | |
| | 1944 | 58 | 31 | 42 | 45 | 45 | 36 | 39 | 31 | 22 | 349 | 1 | 10 | 12 | 23 | 372 | |
| | 1945 | 72 | 69 | 99 | 68 | 63 | 52 | 50 | 46 | 25 | 544 | 2 | 4 | 10 | 16 | 560 | |

4. Злополуки според деня и часа на тяхното настъпване

(Продължение и край)

Accidents du travail d'après le jour et l'heure où ils sont survenus

(Suite et fin)

| Дни на злополуките Jour des accidents | | Злополуки станали — Accidents survenus | | | | | | | | | | | | | | | | |
|--|------|--|-----|-----|-----|-----|-----|-----|-----|--|----------------|---|---|---|----------------|---------------------------------------|---|--|
| | | при упражняване на занятието — lors de l'exercice de la profession | | | | | | | | вън от редовното занятие en dehors de l'emploi régulier | | | | | | Общо злополуки total des accidents | | |
| | | през течение на — heure de travail | | | | | | | | след 8-ия работен час après la 8-me heure de travail | всичко — total | преди почване на работа avant le commencement du travail | | след свършване на работа après la fin du travail | | | в работни часове aux heures de travail | |
| | | 1 | 2 | 3 | 4 | 5 | 6 | 7 | 8 | | | преди почване на работа avant le commencement du travail | след свършване на работа après la fin du travail | в работни часове aux heures de travail | всичко — total | | | |
| работен час — Au cours de | | | | | | | | | | | | | | | | | | |
| Неделя — Dimanche | 1941 | 50 | 44 | 61 | 38 | 27 | 34 | 31 | 36 | 4 | 325 | 4 | 1 | 24 | 29 | 354 | | |
| | 1942 | 57 | 49 | 51 | 41 | 36 | 45 | 27 | 41 | 6 | 353 | 4 | 4 | 5 | 13 | 366 | | |
| | 1943 | 53 | 55 | 56 | 49 | 39 | 28 | 40 | 19 | 2 | 341 | — | 3 | 17 | 20 | 361 | | |
| | 1944 | 28 | 31 | 25 | 25 | 12 | 19 | 19 | 11 | 9 | 179 | — | — | 10 | 10 | 189 | | |
| | 1945 | 25 | 31 | 31 | 21 | 27 | 29 | 13 | 19 | 11 | 207 | — | 1 | 8 | 9 | 216 | | |
| Всичко — Total | 1941 | 897 | 782 | 805 | 585 | 552 | 629 | 581 | 494 | 59 | 5 384 | 41 | 36 | 290 | 357 | 5 751 | | |
| | 1942 | 858 | 802 | 836 | 640 | 671 | 738 | 550 | 673 | 59 | 5 827 | 25 | 37 | 52 | 114 | 5 941 | | |
| | 1943 | 690 | 756 | 693 | 463 | 526 | 487 | 430 | 440 | 20 | 4 555 | 11 | 32 | 106 | 149 | 4 704 | | |
| | 1944 | 411 | 308 | 358 | 313 | 301 | 259 | 259 | 216 | 114 | 2 559 | 32 | 33 | 91 | 156 | 2 715 | | |
| | 1945 | 467 | 492 | 551 | 461 | 402 | 407 | 387 | 329 | 160 | 3 656 | 22 | 38 | 70 | 130 | 3 786 | | |

Средно годишно — 1941—1945 — Moyenne annuelle

| | Абсолютен брой — Nombre absolu | | | | | | | | | | | | | | |
|--------------------|--------------------------------|-----|-----|-----|-----|-----|-----|-----|-----------------------|--------|-------------------------|--------------------------|------------------|--------|-------|
| | 1 | 2 | 3 | 4 | 5 | 6 | 7 | 8 | след 8-ия работен час | всичко | преди почване на работа | след свършване на работа | в работни часове | всичко | |
| Понеделник — Lundi | 118 | 103 | 99 | 75 | 81 | 79 | 73 | 71 | 13 | 712 | 5 | 4 | 19 | 28 | 740 |
| Вторник — Mardi | 106 | 106 | 104 | 75 | 76 | 83 | 80 | 68 | 12 | 710 | 4 | 7 | 19 | 30 | 740 |
| Сряда — Mercredi | 106 | 103 | 117 | 81 | 77 | 84 | 75 | 74 | 13 | 730 | 6 | 6 | 19 | 31 | 761 |
| Четвъртък — Jeudi | 95 | 92 | 105 | 79 | 77 | 80 | 67 | 66 | 13 | 674 | 5 | 8 | 15 | 28 | 702 |
| Петък — Vendredi | 101 | 98 | 91 | 75 | 79 | 79 | 67 | 71 | 12 | 673 | 4 | 3 | 21 | 28 | 701 |
| Събота — Samedi | 96 | 84 | 90 | 72 | 72 | 70 | 63 | 56 | 13 | 616 | 1 | 5 | 16 | 22 | 638 |
| Неделя — Dimanche | 43 | 42 | 45 | 35 | 28 | 31 | 26 | 25 | 6 | 281 | 1 | 2 | 13 | 16 | 297 |
| Всичко — Total | 665 | 628 | 651 | 492 | 490 | 506 | 451 | 431 | 82 | 4 396 | 26 | 35 | 122 | 183 | 4 579 |

На сто от всички злополуки през седмицата — Pour cent de tous les accidents pendant la semaine

| | | | | | | | | | | | | | | | |
|--------------------|------|------|------|------|------|------|------|-----|-----|-------|------|------|------|-------|-------|
| Понеделник — Lundi | 2.7 | 2.3 | 2.2 | 1.7 | 1.9 | 1.8 | 1.7 | 1.6 | 0.3 | 16.2 | 2.7 | 2.2 | 10.4 | 15.3 | 16.2 |
| Вторник — Mardi | 2.4 | 2.4 | 2.4 | 1.7 | 1.7 | 1.9 | 1.8 | 1.6 | 0.3 | 16.2 | 2.2 | 3.8 | 10.4 | 16.4 | 16.2 |
| Сряда — Mercredi | 2.4 | 2.4 | 2.6 | 1.9 | 1.7 | 1.9 | 1.7 | 1.7 | 0.3 | 16.6 | 3.3 | 3.3 | 10.4 | 17.0 | 16.6 |
| Четвъртък — Jeudi | 2.1 | 2.1 | 2.4 | 1.8 | 1.8 | 1.8 | 1.5 | 1.5 | 0.3 | 15.3 | 2.7 | 4.4 | 8.2 | 15.3 | 15.3 |
| Петък — Vendredi | 2.3 | 2.2 | 2.1 | 1.7 | 1.8 | 1.8 | 1.5 | 1.6 | 0.3 | 15.3 | 2.2 | 1.6 | 11.5 | 15.3 | 15.3 |
| Събота — Samedi | 2.2 | 1.9 | 2.1 | 1.6 | 1.6 | 1.6 | 1.5 | 1.2 | 0.3 | 14.0 | 0.6 | 2.7 | 8.7 | 20.0 | 13.9 |
| Неделя — Dimanche | 1.0 | 1.0 | 1.0 | 0.8 | 0.6 | 0.7 | 0.6 | 0.6 | 0.1 | 6.4 | 0.5 | 1.1 | 7.1 | 8.7 | 6.5 |
| Всичко — Total | 15.1 | 14.3 | 14.8 | 11.2 | 11.1 | 11.5 | 10.3 | 9.8 | 1.9 | 100.0 | 14.2 | 19.1 | 66.7 | 100.0 | 100.0 |

На сто от злополуките през съответния ден — Pour cent des accidents pendant le jour correspondant

| | | | | | | | | | | | | | | | |
|--------------------|------|------|------|------|------|------|------|------|-----|-------|------|------|------|-------|---|
| Понеделник — Lundi | 16.6 | 14.5 | 13.9 | 10.5 | 11.4 | 11.1 | 10.2 | 10.0 | 1.8 | 100.0 | 17.8 | 14.3 | 67.9 | 100.0 | . |
| Вторник — Mardi | 14.9 | 14.9 | 14.7 | 10.5 | 10.7 | 11.7 | 11.3 | 9.6 | 1.7 | 100.0 | 13.3 | 23.3 | 63.4 | 100.0 | . |
| Сряда — Mercredi | 14.5 | 14.1 | 16.0 | 11.1 | 10.6 | 11.5 | 10.3 | 10.1 | 1.8 | 100.0 | 19.4 | 19.4 | 61.2 | 100.0 | . |
| Четвъртък — Jeudi | 14.1 | 13.7 | 15.6 | 11.7 | 11.4 | 11.9 | 9.9 | 9.8 | 1.9 | 100.0 | 17.9 | 28.6 | 53.5 | 100.0 | . |
| Петък — Vendredi | 15.0 | 14.6 | 13.5 | 11.2 | 11.7 | 11.7 | 10.0 | 10.5 | 1.8 | 100.0 | 14.3 | 10.7 | 75.0 | 100.0 | . |
| Събота — Samedi | 15.6 | 13.6 | 14.6 | 11.7 | 11.7 | 11.4 | 10.2 | 9.1 | 2.1 | 100.0 | 4.5 | 22.7 | 72.8 | 100.0 | . |
| Неделя — Dimanche | 15.3 | 14.9 | 16.0 | 12.5 | 10.0 | 11.0 | 9.3 | 8.9 | 2.1 | 100.0 | 6.2 | 12.5 | 81.3 | 100.0 | . |

Е. Редовна трудова повинност —

1. Трудоваци по ведомства за които са работили —

| Министерства и дирекции | 1936 | 1937 | 1938 | 1939 | 1940 |
|---|---------------|---------------|---------------|---------------|---------------|
| Министерство на железниците и пристанищата | 2 500 | 600 | 3 500 | — | 1 800 |
| Министерство на обществените сгради, пътищата и благоустройството | 8 575 | 9 700 | 2 500 | — | 10 818 |
| Министерство на земеделието и държавните имоти | 4 500 | — | 1 500 | 1 097 | — |
| Министерство на търговията, промишлеността и труда | | | | — | — |
| Министерство на войната | 1 747 | — | 1 230 | 1 229 | 1 800 |
| Главна дирекция на трудовата повинност | 1 850 | 727 | 14 258 | 10 844 | — |
| Разни учреждения | 500 | — | 1 321 | 2 | — |
| Всичко | 19 672 | 11 027 | 24 309 | 13 172 | 14 418 |

2. Извършени работи —

| Извършени работи, надници и обща стойност на производството | Мярка | 1936 | 1937 | 1938 | 1939 | 1940 |
|---|-------|------|------|------|------|------|
|---|-------|------|------|------|------|------|

Постройка на шосета —

| | | | | | | |
|--|------------------|----------------|------------------|------------------|--------------------------------|----------------|
| Землени работи на нови пътища | метри | 101 802 | 172 585 | 28 303 | 25 100 | 413 026 |
| Каменна настилка на нови пътища | " | 9 560 | 132 618 | . | 114 500 | 31 000 |
| Разширение и поправка на пътища | " | 85 248 | 14 000 | 20 625 | . | — |
| Постройка на подпорни стени | " | 682 | — | 20 | . | — |
| Поправка на подпорни стени | " | — | — | — | . | — |
| Корекции на реки | " | — | — | — | . | — |
| Постройка на каменни и бетонни мостове | броя | 14 | 55 | 85 | 44 | 33 |
| Поправка на мостове | " | 1 | — | — | . | — |
| Постройка на водостоци | " | 7 | 366 | 507 | 280 | 155 |
| Поправка на водостоци | " | — | — | — | . | — |
| Чешми | " | — | — | — | . | — |
| Изработени 8 часови надници | броя | 748 959 | 1 202 523 | 1 442 124 | 1 333 042 ¹⁾ | 720 000 |
| Обща стойност на производството | 1 000 лв. | 46 432 | 75 771 | 80 119 | 67 372 ¹⁾ | 55 551 |

Постройка на железни пътища —

| | | | | | | |
|--|------------------|----------------|----------------|----------------|------------------------|----------------|
| Напълно свършени линии | метри | 14 800 | . | . | 6 592 | — |
| Разширение на линии | " | | | | . | . |
| Поза на линии | " | 1 500 | . | . | — | 1 158 258 |
| Землени работи и каменна настилка | " | — | . | . | — | — |
| Общи поправки | " | — | . | . | — | — |
| Дековилни линии | " | — | . | . | — | — |
| Подпорни стени | " | 1 | . | . | — | — |
| Построени водостоци | броя | 6 | . | . | — | — |
| Здания | " | — | . | . | — | — |
| Постройка и поправка на мостове | " | 6 | . | . | — | — |
| Платформи за гари | м ² | 5 100 | . | . | . | — |
| | броя | . | . | . | 22 | — |
| Изработени 8 часови надници | броя | 217 122 | 935 000 | 959 893 | — ¹⁾ | 851 161 |
| Обща стойност на производството | 1 000 лв. | 11 257 | 70 530 | 80 745 | — ¹⁾ | 56 000 |

1) Общо за шосета и ж. п. линии,

Service obligatoire du travail

Préataires d'après les administrations pour lesquelles ils ont travaillé

| 1941 | 1942 | 1943 | 1944 | 1945 | Ministères et directions |
|---------------|---------------|---------------|---------------|---------------|---|
| 8 897 | 15 461 | 14 947 | 7 618 | 12 295 | Ministère des chemins de fer et des ports |
| 18 170 | 21 324 | 7 834 | 14 334 | 13 561 | Ministère des travaux publics, chaussées et voieries |
| — | 1 825 | 2 059 | — | — | Ministère de l'agriculture et des domaines |
| — | — | — | — | — | Ministère du commerce, de l'industrie et du travail |
| 2 790 | 3 398 | 23 719 | 28 468 | 7 699 | Ministère de la guerre |
| — | — | — | — | — | Direction générale du service obligatoire du travail |
| — | — | — | 5 025 | 1 363 | Divers autres établissements |
| 29 857 | 42 008 | 48 559 | 55 445 | 34 918 | Total |

Travaux exécutés

| 1941 | 1942 | 1943 | 1944 | 1945 | Mesure | Nature des travaux fournis, journées et valeur totale des travaux |
|-------------------------------|------------------|------------------|----------------|------------------|-----------|--|
| Construction de routes | | | | | | |
| 2 691 105 | 1 891 884 | 1 105 137 | 886 618 | 911 020 | mètres | Terrassement de nouvelles routes |
| 66 000 | 68 000 | 70 000 | 32 000 | 68 000 | " | Empierrement de nouvelles routes |
| 3 200 | 66 000 | 11 000 | 31 000 | — | " | Elargissement et réparation de routes |
| — | — | — | — | — | " | Construction de murs de soutènement |
| — | — | — | — | — | " | Réparation de murs de soutènement |
| — | — | — | — | — | " | Correction de cours d'eau |
| 89 | 48 | 42 | 38 | 17 | nombre | Construction de ponts en pierres et en bois |
| — | — | — | — | — | " | Réparation de ponts |
| 267 | 226 | 157 | 162 | 153 | " | Construction d'aqueducs et conduites d'eau |
| — | — | — | — | — | " | Réparation d'aqueducs et conduites d'eau |
| — | — | — | — | — | " | Fontaines |
| 2 000 933 | 2 308 283 | 1 201 422 | 694 724 | 1 152 564 | nombre | Nombre des journées de 8 heures fournies |
| 195 114 | 282 590 | 236 329 | 209 590 | 350 486 | 1 000 lv. | Valeur totale des travaux |

Construction de voies ferrées

| | | | | | | |
|------------------|------------------|------------------|----------------|------------------|----------------|---|
| — | — | — | — | 68 | mètres | Lignes complètement achevées |
| — | — | — | — | — | " | Elargissement de lignes |
| — | — | — | — | — | " | Pose de lignes |
| 377 857 | 1 664 604 | 1 024 524 | 559 262 | 434 977 | " | Terrassement et empierrement |
| — | — | — | — | — | " | Réparation générales |
| — | — | — | — | — | " | Lignes Décauville |
| — | 120 | — | — | 500 | " | Murs de soutènement |
| — | 17 | 135 | 41 | 54 | nombre | Construction d'aqueducs et conduites d'eau |
| — | — | — | — | — | " | Edifices |
| — | 1 | 33 | 7 | 8 | " | Ponts construits et réparés |
| — | — | — | — | — | m ² | } Quais de gares |
| — | — | — | — | — | nombre | |
| 2 015 000 | 1 351 953 | 1 237 389 | 568 467 | 1 062 786 | nombre | Nombre des journées de 8 heures fournies |
| 88 001 | 152 430 | 195 693 | 96 413 | 373 527 | 1 000 lv. | Valeur total de ces travaux |

¹⁾ En général pour les chaussées et les lignes de chemins de fer.

3. Изработени надници — Journées de travail

| Година — Années | Постройка на пътища и железници Construction de routes et de chemins de fer | Други държавни предприятия и стопанства Autres travaux et domaines de l'Etat | Всичко — Total | |
|-----------------|--|---|-------------------|---------|
| | брой — nombre | | 1000 лева leva | |
| 1936 | 965 081 | 852 581 | 1 818 662 | 57 689 |
| 1937 | 2 137 523 | — | 2 137 523 | 146 301 |
| 1938 | 2 402 017 | — | 2 402 017 | 160 864 |
| 1939 | 1 333 042 | 189 692 | 1 522 734 | 67 372 |
| 1940 | 1 571 161 | 205 275 | 1 776 436 | 111 551 |
| 1941 | 4 015 933 | 142 554 | 4 158 487 | 283 115 |
| 1942 | 3 660 241 | — | 3 660 241 | 435 020 |
| 1943 | 2 438 811 | 1 957 572 | 4 395 383 | 432 022 |
| 1944 | 1 263 191 | 2 329 609 | 3 592 800 | 306 003 |
| 1945 | 2 215 350 | — | 2 215 350 | 724 013 |

4. Среден дневен успех на трудоваците при работене пътища и железници

Succès moyen journalier réalisé par les prestataires du service régulier dans la construction de routes et de voies ferrées

| Година — Années | Землени работи Terrassement | | | Изваждане материали Extraction de matériaux | | | Натрошване камък Broyage de pierres | | Зидария Maçonnerie | | | Шосейно легло Lit de chaussée | Настилка Empierrement | | |
|-----------------|--------------------------------|------------------------------|--------------------------------|--|---|---------------|--|--|-----------------------|---|-----------------------------------|----------------------------------|------------------------------------|-----------------------------------|-------------------------------|
| | I категория I catégorie | II категория II catégorie | III категория III catégorie | ломени камъни pierres broyées | речен или кариерен чакъл gravier de rivières et de carrières | песък — sable | долен слой едро couche inférieure plus gros | горен слой дребно и базалт couche supérieure plus menu et basalte | суха — sèche | разтвор от камък и тухли pierres et briques en alliage | бетонова плоча plaque en béton | | Основен калдаръм pavage de base | чакъл и пясък gravier et sable | само пясък sable seulement |
| | кубически метри — mètres cubes | | | | | | кв. метри — mètres carrés | | | | | | | | |

Пътища — Routes

| | | | | | | | | | | | | | | | |
|------|------|------|------|------|---|------|------|------|------|------|------|----|----|-------|----|
| 1936 | 3·83 | 2·45 | 1·49 | 3·73 | — | 2·98 | 3·10 | 1·02 | 1·11 | — | — | — | 15 | 20 | 99 |
| 1937 | — | — | — | — | — | — | — | — | · | · | · | · | · | · | · |
| 1938 | 3·84 | 2·40 | 1·24 | 1·34 | — | 4·20 | — | 0·93 | · | · | · | · | · | · | · |
| 1939 | 3·82 | 2·30 | 1·30 | 1·25 | — | 4·10 | — | 1·00 | · | · | · | · | · | · | · |
| 1940 | 3·82 | 2·55 | 1·90 | 1·32 | — | 4·51 | — | 1·07 | · | · | · | · | · | · | · |
| 1941 | 3·49 | 2·67 | 1·26 | 1·32 | — | 3·99 | — | 1·02 | · | · | · | · | · | · | · |
| 1942 | 3·44 | 2·35 | 1·45 | 2·36 | — | 3·63 | — | 1·24 | · | · | · | · | · | · | · |
| 1943 | 3·66 | 2·47 | 1·33 | 1·20 | — | 3·42 | — | 0·97 | · | · | · | · | · | · | · |
| 1944 | 3·25 | 2·28 | 1·29 | 2·05 | — | 4·62 | — | 1·05 | · | · | · | · | · | · | · |
| 1945 | 3·25 | 2·25 | 1·11 | 1·83 | — | 5·00 | — | 0·84 | 1·47 | 1·27 | 0·40 | 20 | 12 | 12·27 | — |

Железници — Voies ferrées

| | | | | | | | | | | | | | | | |
|------|------|------|------|------|------|------|------|------|------|------|------|----|----|----|---|
| 1936 | 4·27 | 2·27 | 1·25 | 1·47 | 3·26 | 3·42 | 1·00 | — | 0·77 | 0·79 | — | 27 | — | — | — |
| 1937 | — | — | — | — | — | — | — | — | · | · | · | · | · | · | · |
| 1938 | — | — | — | — | — | — | — | — | · | · | · | · | · | · | · |
| 1939 | 4·20 | 2·80 | 1·60 | 1·40 | — | 4·20 | — | 1·02 | · | · | · | · | · | · | · |
| 1940 | 4·16 | 2·80 | 1·74 | 1·80 | — | 3·90 | — | 1·50 | · | · | · | · | · | · | · |
| 1941 | 3·90 | 1·98 | 1·17 | 1·15 | — | 3·00 | — | 1·05 | · | · | · | · | · | · | · |
| 1942 | 4·26 | 2·80 | 1·47 | 1·35 | — | 7·43 | — | 0·92 | · | · | · | · | · | · | · |
| 1943 | 3·68 | 2·38 | 1·44 | 1·56 | — | 3·32 | — | 1·13 | · | · | · | · | · | · | · |
| 1944 | 3·28 | 2·28 | 1·27 | 1·09 | — | 4·00 | — | 1·00 | · | · | · | · | · | · | · |
| 1945 | 4·55 | 2·52 | 1·26 | — | — | — | — | 0·81 | — | 2·31 | 0·98 | 31 | 14 | 36 | — |

Общо — Ensemble

| | | | | | | | | | | | | | | | |
|------|------|------|------|------|------|------|------|------|------|------|------|----|----|----|----|
| 1936 | 4·05 | 2·36 | 1·37 | 2·60 | 3·26 | 3·20 | 2·05 | 1·02 | 0·94 | 0·79 | — | 27 | 15 | 20 | 99 |
| 1937 | — | — | — | — | — | — | — | — | · | · | · | · | · | · | · |
| 1938 | 3·84 | 2·40 | 1·24 | 1·34 | — | 4·20 | — | 0·93 | · | · | · | · | · | · | · |
| 1939 | 4·01 | 2·55 | 1·45 | 1·33 | — | 4·15 | — | 1·01 | · | · | · | · | · | · | · |
| 1940 | 3·99 | 2·68 | 1·82 | 1·56 | — | 4·21 | — | 1·29 | · | · | · | · | · | · | · |
| 1941 | 3·70 | 2·33 | 1·22 | 1·24 | — | 3·50 | — | 1·04 | · | · | · | · | · | · | · |
| 1942 | 3·85 | 2·58 | 1·46 | 1·86 | — | 5·53 | — | 1·08 | · | · | · | · | · | · | · |
| 1943 | 3·67 | 2·43 | 1·39 | 1·38 | — | 3·37 | — | 1·05 | · | · | · | · | · | · | · |
| 1944 | 3·27 | 2·28 | 1·28 | 1·57 | — | 4·31 | — | 1·03 | · | · | · | · | · | · | · |
| 1945 | 3·90 | 2·39 | 1·19 | 1·83 | — | 5·00 | — | 0·83 | 1·47 | 1·79 | 0·69 | 26 | 14 | 36 | — |

5. Приходи на трудовата повинност *)
Recettes du service obligatoire du travail

| Година — Année | От производство — De production | | | | | | | | Надници — Salaires | Данъци — Impôts | | | От превози — Transport | От продажба на негодно имущество Vente de biens inutilés | Заплащане изгубени имущества Payement de biens perdus | Разни — Divers | Всичко — Total | Недостиг — Déficit |
|----------------|---------------------------------|-------------------------------|------------------------------|----------------------|-----------------------------|-----------------------------|-----------------------------|--|--------------------|---|--|---|------------------------|---|--|----------------|----------------|--------------------|
| | Горско — De forêts | Строително De construction | Тухларско De briquetterie | Шивашко — De couture | Шапкарско De chapellerie | Обущарско De cordonnerie | Земеделско D'agriculture | Поправка на автомобили Réparation d'automobiles | | Откуп от редовна трудова повинност Rachat du s rvice de travail obligatoire régulier | Откуп от временна трудова повинност Rachat du service de travail temporaire | Глоби и конфискации Amendes et confiscations | | | | | | |
| | хиляди лева — milliers de leva | | | | | | | | | | | | | | | | | |
| 1926/27 | 39 883 | — | 3 943 | 2 595 | — | 1 928 | 2 859 | — | 72 744 | 35 953 | — | 166 | — | 205 | 281 | 735 | 162 292 | — |
| 1927/28 | 31 349 | 1 382 | 3 321 | 2 087 | 210 | 1 106 | 1 985 | — | 143 752 | 45 314 | — | 229 | — | 520 | 636 | 1 368 | 233 259 | — |
| 1928/29 | 41 089 | 1 367 | 3 058 | 2 143 | 268 | 1 139 | 1 476 | 45 | 173 601 | 77 535 | — | 311 | 6 597 | 249 | 68 | 1 410 | 310 366 | — |
| 1929/30 | 50 572 | 3 649 | 3 522 | 2 673 | 241 | 3 400 | 1 627 | 169 | 195 796 | 99 990 | 1 438 | 212 | 5 449 | 99 | 35 | 1 466 | 370 338 | — |
| 1930/31 | 37 785 | 1 047 | 2 962 | 2 650 | 424 | 2 952 | 817 | 62 | 211 844 | 45 173 | 244 | 753 | 7 183 | 322 | 42 | 2 621 | 316 881 | — |
| 1931/32 | 35 403 | 1 409 | 2 625 | 3 265 | 103 | 1 805 | 758 | 114 | 184 630 | 35 272 | 79 | 128 | 7 946 | 102 | 37 | 1 857 | 276 533 | — |
| 1932/33 | 31 051 | 1 821 | 2 512 | 2 403 | 223 | 1 613 | 835 | — | 161 187 | 27 575 | 1 | 129 | 6 605 | 285 | 59 | 1 000 | 237 300 | — |
| 1933/34 | 30 583 | 3 843 | 2 517 | 1 917 | 618 | 1 705 | 512 | — | 173 117 | 24 158 | 4 647 | 74 | 5 205 | 90 | 24 | 370 | 249 381 | — |
| 1934 | 14 998 | 2 993 | 651 | 858 | 383 | 999 | 601 | 23 | 111 003 | 17 907 | — | 20 | 2 574 | 76 | 57 | 262 | 153 415 | — |
| 1935 | 18 254 | 10 142 | 1 099 | 1 297 | 315 | 1 575 | 508 | 231 | 106 854 | 20 040 | 9 438 | 226 | 2 471 | 188 | 215 | 172 | 173 035 | — |
| 1936 | 15 624 | 1 740 | 598 | 1 312 | 357 | 838 | 240 | 377 | 101 681 | 34 753 | 11 613 | 229 | 2 390 | 166 | 71 | 576 | 172 565 | — |
| 1937 | 38 654 | — | 1 313 | 1 528 | 245 | 1 581 | — | — | 102 981 | 34 507 | 13 720 | 350 | — | 1 000 | — | — | 195 879 | — |
| 1938 | 35 435 | 110 926 | 1 777 | 1 488 | 340 | 1 316 | 431 | 124 | — | — | — | — | 2 505 | 4 512 | — | 3 370 | 162 224 | 16 130 |
| 1939 | | | | 49 727 | | | | | 41 638 | | | | | 200 | | 44 203 | 135 768 | — |
| 1940 | | | | 30 158 | | | | | 85 522 | | | | | 181 | | 9 041 | 124 902 | — |
| 1941 | | | | 31 702 | | | | 643 | 76 284 | | | | | 9 877 | | 33 183 | 156 689 | 9 761 |

*) За 1942, 1943, 1944 и 1945 г. няма данни, поради промяна на счетоводните с/ки.

*) Pour 1942, 1943, 1944 et 1945 il n'y a pas données par suite de changements dans les comptes de comptabilité.

6. Разходи на трудовата повинност *)
Dépenses du service obligatoire du travail

| Година — Année | За персонал Pour le personnel | | Канцеларски — Frais de bureau | Наем, отопление и други Loyer, chauffage, etc. | Производствени разности Dépenses de production | | | | | Имуществено — Biens | | | | Върнати неправилно внесени суми Sommes renvoyées, irrégulièrement versées | Материали по постройка на пътищата и в стопанствата Matériaux pour la construction des routes et dans les exploitations | Разни — Divers | Всичко — Total | Излишек — Excédent |
|----------------|----------------------------------|--|-------------------------------|---|---|---|--|------------------------|---|--------------------------|-------------------|--------------------------|------------------------------|--|--|----------------|----------------|--------------------|
| | Заплати — Appointements | Пътни, дневни и възнаграждения Frais de voyage, indemnités journalières et gratifications | | | Храна на хората Alimentation des hommes | Храна на добитъка Alimentation du bétail | Превозни, горски и др. Taxe de transport, taxes forestières, etc. | Поддържане — Entretien | Помощи, хигиена и лекуване Subsides, hygiène et soins médicaux | Бракувано Mis à rebut | Изгубено — Perdus | Обезценка Dévalorisés | Умрел добитък Bétail mort | | | | | |
| | хиляди лева — milliers de leva | | | | | | | | | | | | | | | | | |
| 1926/27 | 30 538 | 1 325 | 313 | 1 620 | 54 310 | 9 295 | 17 487 | 5 782 | 626 | 9 116 | 137 | 15 470 | 101 | 151 | | 277 | 146 548 | 15 744 |
| 1927/28 | 31 485 | 1 498 | 293 | 1 992 | 59 855 | 10 258 | 14 416 | 7 294 | 550 | 8 057 | 292 | 17 238 | 236 | 131 | | 794 | 154 389 | 78 870 |
| 1928/29 | 33 567 | 1 534 | 371 | 1 959 | 60 463 | 9 835 | 18 234 | 8 300 | 481 | 11 354 | 341 | 16 826 | 411 | 229 | | 518 | 164 483 | 145 883 |
| 1929/30 | 36 234 | 1 486 | 550 | 1 819 | 66 094 | 10 257 | 30 690 | 8 563 | 597 | 12 270 | 77 | 18 541 | 292 | 228 | | 363 | 188 061 | 182 277 |
| 1930/31 | 41 447 | 1 592 | 893 | 1 805 | 78 869 | 8 582 | 16 354 | 13 291 | 653 | 11 225 | 959 | 21 482 | 249 | 266 | | 1 746 | 199 413 | 117 468 |
| 1931/32 | 39 793 | 1 368 | 631 | 1 614 | 61 207 | 8 555 | 14 914 | 11 241 | 686 | 13 683 | 60 | 18 725 | 215 | 244 | | 399 | 173 335 | 103 198 |
| 1932/33 | 35 518 | 1 031 | 623 | 1 633 | 49 779 | 8 253 | 12 636 | 12 866 | 579 | 11 356 | 51 | 17 576 | 203 | 169 | | 583 | 152 856 | 84 444 |
| 1933/34 | 32 059 | 779 | 628 | 1 368 | 47 838 | 6 564 | 12 381 | 8 350 | 491 | 11 497 | 229 | 16 727 | 313 | 285 | | 469 | 139 979 | 109 402 |
| 1934 | 24 439 | 765 | 540 | 526 | 35 356 | 5 047 | 3 533 | 4 790 | 363 | 9 580 | 437 | 15 196 | 481 | 165 | | 636 | 102 854 | 50 561 |
| 1935 | 45 042 | 1 474 | 795 | 1 193 | 43 583 | 6 240 | 2 902 | 5 837 | 452 | 7 709 | 279 | 14 208 | 381 | 265 | | 4 | 130 364 | 42 671 |
| 1936 | 31 270 | 993 | 663 | 1 248 | 41 691 | 6 142 | 4 235 | 9 307 | 413 | 7 934 | 1 696 | 16 298 | 350 | 457 | | 2 158 | 124 855 | 47 710 |
| 1937 | 35 016 | 790 | 653 | — | 40 032 | 12 041 | 5 832 | 6 273 | 677 | 7 123 | — | 16 969 | — | — | 23 750 | 4 546 | 153 702 | 42 177 |
| 1938 | 32 297 | 1 152 | 538 | 4 841 | 49 380 | — | 19 709 | 405 | 967 | 6 039 | — | 17 413 | — | — | 38 354 | 7 259 | 178 354 | — |
| 1939 | 30 220 | 1 128 | 1 024 | 1 209 | 6 908 | — | 1 658 | 2 363 | 646 | 6 251 | — | 3 948 | 169 | — | | 74 624 | 130 148 | 5 620 |
| 1940 | 32 078 | 3 197 | 894 | 1 651 | 24 331 | 2 673 | 1 765 | 4 706 | 667 | 7 225 | — | 10 138 | 146 | — | | 34 876 | 124 347 | 555 |
| 1941 | 48 394 | 1 680 | 1 340 | 3 712 | 27 199 | 1 770 | 2 871 | 4 811 | 1 067 | 5 701 | — | 11 144 | 131 | — | | 56 650 | 166 470 | — |

*) За 1942, 1943, 1944 и 1945 г. няма данни, поради промяна на счетоводните с/ки.

*) Pour 1942, 1943, 1944 et 1945 il n'y a pas de données pour suite de changement dans les comptes de comptabilité.

1) Данните са включени в „разни“. — Les données sont comprises dans „divers“.

F. Временна трудова повинност — Prestation temporaire

1. Трудоповинници през 1941—1945 години — Prestataires temporaires en 1941—1945

| Работни дружини Equipes de travail | Години Années | Общини, представили сведения Communes ayant fournis des renseignements | Трудоповинници — Prestataires temporaires | | | | Всичко Total |
|---------------------------------------|------------------|---|---|------------------------|---------------------------------|---------------------------------------|-----------------|
| | | | отработили ayant travaillé | освободени exemptés | откупили се s'étant rachetés | неотработили n'ayant pas travaillé | |
| София — Sofia | 1941 | 98 | 9 128 | 10 062 | 51 157 | 84 607 | 154 954 |
| | 1942 | 98 | 13 977 | 13 158 | 71 949 | 60 925 | 160 009 |
| | 1943 | 99 | 9 798 | 27 500 | 56 872 | 67 650 | 161 820 |
| | 1944 | 79 | 21 076 | 30 168 | 30 125 | 72 577 | 153 946 |
| | 1945 | 116 | 10 334 | 29 985 | 64 773 | 56 680 | 161 772 |
| Пловдив — Plovdiv | 1941 | 158 | 33 746 | 14 644 | 32 478 | 45 676 | 126 544 |
| | 1942 | 158 | 34 214 | 13 557 | 34 790 | 45 368 | 127 929 |
| | 1943 | 163 | 28 038 | 33 558 | 25 331 | 47 772 | 134 749 |
| | 1944 | 154 | 14 579 | 50 976 | 13 977 | 39 739 | 119 271 |
| | 1945 | 209 | 45 286 | 48 506 | 20 514 | 22 057 | 136 373 |
| Сливен — Sliven | 1941 | 131 | 33 395 | 11 874 | 23 096 | 51 039 | 119 454 |
| | 1942 | 130 | 36 670 | 12 740 | 28 328 | 43 999 | 121 737 |
| | 1943 | 132 | 25 263 | 33 400 | 18 692 | 41 098 | 123 453 |
| | 1944 | 138 | 10 759 | 44 794 | 11 451 | 56 268 | 123 272 |
| | 1945 | 164 | 38 371 | 41 368 | 14 007 | 35 535 | 129 281 |
| Шумен — Choumen | 1941 | 168 | 31 224 | 12 619 | 36 127 | 63 932 | 143 902 |
| | 1942 | 254 | 51 826 | 17 681 | 61 802 | 82 938 | 214 247 |
| | 1943 | 243 | 60 871 | 49 536 | 41 807 | 52 952 | 205 166 |
| | 1944 | 104 | 62 709 | 41 887 | 45 828 | 52 552 | 202 976 |
| | 1945 | 187 | 47 139 | 47 691 | 18 185 | 34 550 | 147 565 |
| Търново — Tırnovο | 1941 | 213 | 45 937 | 16 184 | 51 221 | 74 873 | 188 215 |
| | 1942 | 228 | 39 077 | 15 777 | 61 091 | 63 602 | 179 547 |
| | 1943 | 232 | 48 752 | 35 562 | 40 202 | 54 178 | 179 694 |
| | 1944 | 223 | 28 519 | 57 254 | 21 924 | 59 171 | 166 868 |
| | 1945 | 264 | 61 038 | 38 437 | 23 448 | 35 582 | 158 505 |
| Плевен — Pléven | 1941 | 171 | 76 352 | 18 839 | 34 350 | 70 148 | 199 689 |
| | 1942 | 189 | 75 709 | 22 272 | 47 565 | 63 370 | 208 916 |
| | 1943 | 225 | 80 272 | 45 293 | 30 798 | 57 462 | 213 825 |
| | 1944 | 132 | 21 808 | 42 502 | 13 204 | 45 515 | 123 029 |
| | 1945 | 160 | 43 931 | 29 882 | 10 772 | 24 755 | 109 340 |
| Радомир — Radomir | 1941 | 129 | 22 492 | 8 853 | 25 861 | 32 058 | 89 264 |
| | 1942 | 118 | 19 005 | 7 578 | 26 257 | 26 162 | 79 003 |
| | 1943 | 134 | 18 035 | 26 107 | 19 804 | 27 413 | 91 359 |
| | 1944 | 109 | 9 551 | 37 392 | 7 332 | 22 559 | 76 834 |
| | 1945 | 151 | 25 623 | 38 072 | 11 423 | 21 156 | 96 274 |
| Ст. Загора — St. Zagora | 1941 | 131 | 50 509 | 13 411 | 36 458 | 35 878 | 136 256 |
| | 1942 | 135 | 50 072 | 13 284 | 40 117 | 40 791 | 144 264 |
| | 1943 | 138 | 43 284 | 34 588 | 26 592 | 39 963 | 144 427 |
| | 1944 | 143 | 37 790 | 40 919 | 20 081 | 43 920 | 142 710 |
| | 1945 | 193 | 52 286 | 50 198 | 17 023 | 32 800 | 152 307 |
| Враца — Vratza | 1945 | 176 | 61 196 | 33 386 | 12 637 | 28 032 | 135 251 |
| Добрич — Dobritch | 1945 | 101 | 20 874 | 23 139 | 6 601 | 20 551 | 71 165 |
| Всичко — Total | 1941 | 1 199 | 302 783 | 106 486 | 290 748 | 458 261 | 1 158 278 |
| | 1942 | 1 310 | 320 551 | 116 047 | 371 899 | 427 155 | 1 235 652 |
| | 1943 | 1 366 | 314 363 | 291 544 | 260 098 | 383 488 | 1 254 493 |
| | 1944 | 1 082 | 206 791 | 345 892 | 163 922 | 392 301 | 1 108 906 |
| | 1945 | 1 721 | 406 078 | 380 664 | 199 333 | 311 708 | 1 297 833 |

2. Извършени работи по залесяване — Travaux exécutés pour le reboisement

| Работни дружини Equipes de travail | Години — Années | Изкопани дупки Trous creusés | | Изкопани и засадени дупки Trous creusés et plantés | | Засадени фиданки Jeunes arbres plantés | | Извадени фиданки и раздадени за насаждане Jeunes arbres sortis et distribués pour être repiqués | Възобновени заклеятели гори. Broussailles régénérées |
|---------------------------------------|--------------------|---------------------------------|-------------------|---|-------------------|---|-------------------|--|---|
| | | брой nombre | декари décares | брой nombre | декари décares | брой nombre | декари décares | | |
| София — Sofia . . . | 1941 | 428 240 | 584 | 328 690 | 433 | 200 320 | 307 | 277 450 | 796 |
| | 1942 | 299 800 | 523 | 395 720 | 247 | 191 025 | 160 | 19 000 | 463 |
| | 1943 | 200 875 | 312 | — | — | 254 620 | 391 | — | — |
| | 1944 | 20 060 | 54 | 28 860 | 62 | 73 660 | 123 | — | — |
| | 1945 | 220 580 | — | — | — | 220 580 | 446 | — | — |
| Пловдив — Plovdiv . . . | 1941 | 544 265 | 948 | 191 250 | 189 | 155 120 | 94 | 24 780 | 706 |
| | 1942 | 464 500 | 1 297 | 212 933 | 3 308 | 223 070 | 147 | 121 300 | 1 116 |
| | 1943 | 187 450 | 376 | 397 600 | 430 | 326 850 | 106 | 40 000 | 861 |
| | 1944 | 151 000 | 203 | 270 000 | 380 | 315 100 | 100 | 28 000 | 751 |
| | 1945 | 88 210 | 129 | 47 300 | 38 | 123 050 | 64 | — | 150 |
| Сливен — Sliven . . . | 1941 | 241 678 | 441 | 198 230 | 376 | 180 910 | 635 | 296 200 | 1 631 |
| | 1942 | 153 500 | 552 | 320 200 | 303 | 310 745 | 334 | 12 200 | 482 |
| | 1943 | 317 740 | 464 | 122 710 | 79 | 17 910 | 18 | 150 | 52 |
| | 1944 | 102 000 | 104 | 12 500 | 50 | 2 500 | 50 | — | 69 |
| | 1945 | — | — | — | — | — | — | — | — |
| Шумен — Choumen . . . | 1941 | 269 530 | 375 | 358 406 | 772 | 147 926 | 670 | 29 570 | 36 |
| | 1942 | 80 510 | 56 | 721 735 | 1 415 | 77 300 | 28 | — | — |
| | 1943 | 26 770 | 38 | 332 910 | 706 | 42 | 2 | — | 130 |
| | 1944 | — | — | — | — | — | — | — | — |
| | 1945 | — | — | — | — | — | — | — | — |
| Търново — Tırnovovo . . . | 1941 | 375 670 | 786 | 1 702 765 | 2 585 | 183 542 | 449 | 385 560 | 726 |
| | 1942 | 1 255 997 | 1 775 | 1 303 734 | 1 960 | 225 725 | 207 | 570 020 | 165 |
| | 1943 | 755 500 | 1 698 | 744 773 | 1 711 | 735 544 | 1 175 | 324 300 | 209 |
| | 1944 | 904 677 | 1 152 | 879 820 | 1 987 | 503 457 | 584 | 180 000 | 101 |
| | 1945 | 300 670 | 475 | 286 420 | 485 | — | — | 200 | — |
| Плевен — Pléven . . . | 1941 | 922 555 | 1 268 | 1 883 910 | 2 602 | 781 640 | 1 257 | 378 620 | 103 |
| | 1942 | 1 517 990 | 21 915 | 1 290 460 | 1 849 | 995 050 | 1 861 | 212 830 | 270 |
| | 1943 | 1 305 370 | 1 371 | 1 391 781 | 1 788 | 937 395 | 1 052 | 255 000 | 20 988 |
| | 1944 | 680 880 | 659 | 1 263 886 | 2 357 | 561 703 | 870 | 455 500 | 30 |
| | 1945 | 739 807 | 1 822 | 594 121 | 981 | 248 811 | 194 | 83 200 | 575 |
| Радомир — Radomir . . . | 1941 | 528 957 | 809 | 1 472 852 | 1 525 | 696 143 | 658 | 22 500 | 38 |
| | 1942 | 515 199 | 973 | 1 117 352 | 1 214 | 413 110 | 589 | 26 000 | 3 479 |
| | 1943 | 1 109 210 | 2 418 | 979 628 | 1 343 | 684 808 | 3 644 | — | 2 339 |
| | 1944 | 440 010 | 496 | 271 750 | 293 | 214 800 | 145 | — | 1 238 |
| | 1945 | 903 195 | 1 118 | 409 445 | 945 | 944 685 | 1 016 | 500 | 1 434 |
| Ст. Загора—St. Zagora . . . | 1941 | 221 510 | 559 | 474 600 | 768 | 377 040 | 761 | 40 000 | 680 |
| | 1942 | 313 300 | 2 424 | 1 291 932 | 769 | 240 550 | 308 | 20 000 | 1 010 |
| | 1943 | 658 460 | 986 | 486 050 | 698 | 304 630 | 350 | 190 850 | 528 |
| | 1944 | 249 970 | — | 369 479 | — | 301 670 | — | 302 800 | 28 |
| | 1945 | 198 680 | 26 | 137 500 | 196 | 323 750 | 32 | 386 600 | 158 |
| Вратца — Vratza . . . | 1945 | 205 100 | 192 | 482 100 | 940 | 62 100 | 53 | 12 000 | — |
| Всичко — Total . . . | 1941 | 3 532 405 | 5 780 | 6 610 703 | 9 251 | 2 722 641 | 4 831 | 1 455 680 | 4 716 |
| | 1942 | 4 600 796 | 29 515 | 6 659 066 | 11 065 | 2 675 575 | 3 634 | 931 350 | 6 985 |
| | 1943 | 4 572 375 | 7 663 | 4 455 452 | 6 760 | 3 261 799 | 6 738 | 811 300 | 25 107 |
| | 1944 | 2 548 597 | 2 668 | 3 095 295 | 5 129 | 1 972 890 | 1 872 | 956 300 | 2 217 |
| | 1945 | 2 657 242 | 3 762 | 1 955 826 | 3 585 | 1 922 976 | 1 805 | 482 500 | 2 317 |

3. Извършени работи с временна трудова повинност по трудови дружини —

| Извършени работи | Мярка | София Sofia | | Пловдив Plovdiv | | Сливен Sliven | | Шумен Choumen | | Търново Tirnovο | |
|--|---------|-------------------------------|---------|--------------------|---------|------------------|---------|------------------|---------|--------------------|---------|
| | | 1942 | 1943 | 1942 | 1943 | 1942 | 1943 | 1942 | 1943 | 1942 | 1943 |
| | | Открити нови пътища | лин. м. | 8 949 | 34 278 | 74 687 | 27 705 | 78 646 | 70 829 | 92 678 | 103 116 |
| Шосирани улици и площади | кв. м. | 15 607 | 13 575 | 41 331 | 40 683 | 116 226 | 47 399 | 203 309 | 282 430 | 99 437 | 212 094 |
| Поправени улици | " | 45 033 | 52 856 | 196 314 | 311 500 | 130 000 | 91 845 | 107 998 | 160 539 | 100 538 | 198 344 |
| Нови мостове | броя | 11 | 9 | 50 | 31 | 82 | 33 | 47 | 96 | 39 | 58 |
| Поправяне мостове | " | 27 | 48 | 97 | 54 | 95 | 76 | 117 | 112 | 124 | 149 |
| Нови водостоци | " | 713 | 20 | 180 | 44 | 29 | 8 | 34 | 55 | 656 | 50 |
| Поправяне водостоци | " | 89 | 28 | 827 | 177 | 172 | 155 | 40 | 66 | 741 | 60 |
| Изкопи за водопровод | лин. м. | 2 770 | 11 206 | 9 403 | 29 612 | 36 594 | 23 424 | 37 957 | 22 969 | 19 132 | 22 363 |
| Поставяне тръби за водопровод | " | | | | | | | | | | |
| Изкоп за канализация | " | 2 950 | 653 | 11 657 | 14 990 | 22 096 | 32 803 | 2 840 | 3 996 | 12 447 | 4 630 |
| Направа канал | " | 7 382 | 1 200 | 22 135 | 18 050 | 3 936 | 10 229 | 3 014 | 9 757 | 2 961 | 4 051 |
| Корегирание реки | " | 1 513 | 817 | 22 855 | 17 370 | 8 000 | 11 960 | 5 048 | 2 380 | 1 600 | 8 126 |
| Направа и поправка на чешми и кладенци | броя | 11 | 38 | 270 | 39 | 129 | 369 | 26 | 476 | 262 | 386 |
| Землена работа на обществ. здания | куб. м. | 6 897 | 1 185 | 20 485 | 22 690 | 15 135 | 3 330 | 2 803 | 1 456 | 14 162 | — |
| Зидария на обществени здания | " | 6 849 | 8 273 | 5 704 | 2 808 | 4 287 | 1 221 | 7 233 | 614 | 7 037 | 42 040 |
| Засадени дръвчета | броя | 310 556 | 350 535 | 383 515 | — | 388 949 | 20 040 | 695 953 | 440 774 | 582 819 | 762 633 |
| Направа телефонна мрежа | лин. м. | 29 103 | 29 000 | 37 500 | 29 500 | 80 840 | 23 320 | 164 598 | 184 250 | 24 330 | 24 732 |
| Направа тухли | броя | 173 000 | 234 000 | 123 042 | 97 007 | 393 600 | 30 050 | 86 913 | 280 300 | 391 000 | 239 580 |
| Приготвяне вар | кг. | 85 100 | 22 000 | 140 784 | 166 002 | 2 7920 | 125 455 | 208 819 | 150 320 | 110 600 | 60 900 |
| Превоз на камъни | куб. м. | 6 562 | 11 892 | 19 618 | 16 010 | 54 208 | 53 415 | 87 752 | 120 530 | 50 054 | 66 255 |
| Превоз на пясък | " | 16 535 | 14 170 | 106 375 | 93 917 | 42 997 | 17 892 | — | 21 997 | — | 24 931 |
| Превоз на разни материали | " | — | 8 238 | — | 20 476 | — | 195 418 | — | 28 920 | — | 112 432 |
| Сечене гора | " | 8 895 | 661 | 1 977 | 1 279 | 5 398 | 892 | 3 457 | 5 269 | 4 513 | 7 995 |
| Натрошване чакъл | " | 1 437 | 3 785 | 6 040 | 7 048 | 24 754 | 10 381 | 41 490 | 52 198 | 18 730 | 32 348 |
| Изваждане камъни | " | 4 195 | 13 383 | 17 608 | 4 012 | 42 405 | 19 861 | 65 559 | 96 351 | 32 567 | 54 777 |
| Други | надници | — | — | — | — | — | — | — | — | 1 346 | — |

3-а. Извършени работи с временна трудова повинност по трудови дружини —

| Извършени работи | Мярка | София Sofia | | Пловдив Plovdiv | | Сливен Sliven | | Шумен Choumen | | Търново Tirnovο | | Плевен Pleven | |
|---|---------|-------------------------------|---------|--------------------|---------|------------------|---------|------------------|---------|--------------------|---------|------------------|-----------|
| | | 1944 | 1945 | 1944 | 1945 | 1944 | 1945 | 1944 | 1945 | 1944 | 1945 | 1944 | 1945 |
| | | Открити нови пътища | лин. м. | 2 820 | 49 990 | 31 677 | 52 987 | 24 171 | 34 824 | 28 551 | 56 718 | 76 907 | 88 785 |
| Шосирани улици и площади | кв. м. | 2 510 | 31 815 | 22 901 | 112 213 | 15 580 | 61 672 | 45 814 | 135 071 | 92 439 | 224 725 | 85 035 | 79 704 |
| Поправени улици | " | 4 663 | 86 835 | 120 305 | 329 412 | 55 237 | 98 477 | 37 458 | 123 687 | 125 504 | 602 801 | 229 498 | 912 109 |
| Нови мостове | броя | 3 | 37 | 29 | 53 | 5 | 57 | 41 | 110 | 39 | 131 | 15 | 50 |
| Поправени мостове | " | 3 | 108 | 35 | 72 | 32 | 164 | 49 | 240 | 165 | 468 | 41 | 85 |
| Нови водостоци | " | — | 5 | 9 | 31 | 1 | 77 | 38 | 42 | 43 | 77 | 6 | 36 |
| Поправяне водостоци | " | — | 64 | 17 | 38 | 5 | 483 | 23 | 71 | 78 | 525 | 723 | 662 |
| Изкопи за водопровод | лин. м. | 1 110 | 6 199 | 13 936 | 8 578 | 18 103 | 36 038 | 5 856 | 17 247 | 6 643 | 30 419 | 2 315 | 15 341 |
| Поставяне тръби за водопровод | " | 1 030 | 3 623 | 17 138 | 12 000 | 7 105 | 14 745 | 3 549 | 11 827 | 3 770 | 23 442 | 835 | 6 737 |
| Изкоп за канализация | " | 940 | 3 007 | 7 625 | 18 132 | 4 200 | 7 605 | 1 139 | 3 120 | 2 465 | 6 465 | 1 763 | 5 865 |
| Направа канал | " | 260 | 530 | 11 335 | 17 994 | 875 | 2 556 | 620 | 5 034 | 1 258 | 2 735 | 1 718 | 7 128 |
| Корегирание реки | " | 910 | 1 530 | 4 752 | 26 353 | 9 785 | 4 504 | 2 505 | 4 524 | — | 9 451 | 2 017 | 5 721 |
| Направа и поправка чешми и кладенци | броя | 12 | 45 | 203 | 118 | 94 | 385 | 109 | 514 | 163 | 438 | 204 | 683 |
| Землена работа на обществ. здания | куб. м. | 3 910 | 35 805 | 24 505 | 31 294 | 310 | 11 835 | 1 210 | 10 551 | 15 120 | 22 222 | 11 404 | 8 673 |
| Зидария на обществени здания | " | 305 | 989 | 2 081 | 16 935 | 1 500 | 4 235 | 2 590 | 4 460 | 3 503 | 11 375 | 3 208 | 5 922 |
| Засадени дръвчета | броя | 2 980 | 34 891 | 297 770 | 445 271 | 43 472 | 173 500 | 143 500 | 138 950 | 978 945 | 365 168 | 556 548 | 684 331 |
| Направа телефонна мрежа | лин. м. | — | 187 | 16 000 | 31 259 | 8 500 | 23 470 | 248 050 | 150 150 | 57 805 | 46 680 | 19 721 | 19 520 |
| Направа тухли | броя | 45 000 | 342 054 | 71 770 | 164 787 | 4 980 | 352 930 | 23 400 | 175 400 | — | 363 200 | 197 200 | 1 052 000 |
| Приготвяне вар | кг. | 10 000 | 97 620 | 49 584 | 129 835 | 81 200 | 292 210 | 8 000 | 244 200 | — | 84 744 | 131 200 | 257 114 |
| Превоз на камъни | куб. м. | 871 | 19 168 | 7 579 | 41 213 | 22 496 | 27 263 | 18 243 | 60 088 | 37 255 | 87 660 | 17 176 | 36 824 |
| Превоз на пясък | " | 1 994 | 24 543 | 46 679 | 121 643 | 18 465 | 32 397 | 96 815 | 10 083 | 15 498 | 29 681 | 52 285 | 17 196 |
| Превоз на разни материали | " | 800 | 477 553 | 5 803 | 38 890 | 32 950 | 29 913 | 1 512 | 44 150 | 24 893 | 68 687 | 6 753 | 26 740 |
| Сечене гора | " | 193 | 1 630 | 712 | 1 682 | 1 050 | 4 466 | 630 | 7 896 | 2 348 | 4 057 | 8 145 | 5 014 |
| Натрошване чакъл | " | 225 | 5 637 | 1 890 | 17 262 | 6 237 | 16 016 | 10 089 | 28 377 | 11 241 | 44 011 | 6 640 | 15 882 |
| Изваждане камъни | " | 432 | 6 464 | 2 853 | 14 141 | 7 819 | 27 045 | 14 800 | 42 988 | 28 827 | 46 841 | 8 186 | 48 292 |
| Други | надн. | — | — | 3 500 | — | — | — | — | — | — | — | 64 | 1 280 |

Travaux exécutés par la prestation temporaire par équipes de travail

| Плевен Pléven | | Радомир Radomir | | Ст. Загора Stara Zagora | | Всичко Total | | Mesure | Travaux exécutés |
|------------------|-----------|--------------------|---------|----------------------------|---------|-----------------|-----------|---------------------|---|
| 1942 | 1943 | 1942 | 1943 | 1942 | 1943 | 1942 | 1943 | | |
| 46 775 | 62 889 | 85 022 | 69 529 | 87 470 | 108 202 | 630 413 | 559 822 | m. lin. | Terrassement de nouvelles routes |
| 180 486 | 256 567 | 26 505 | 24 184 | 133 342 | 31 887 | 821 243 | 903 819 | m. carrés | Terrassement de rues et de places |
| 55 705 | 440 688 | 205 301 | 262 563 | 174 794 | 290 023 | 1 015 683 | 1 808 358 | " | Réparation de rues |
| 141 | 71 | 19 | 37 | 49 | 41 | 438 | 376 | nombre | Nouveaux ponts |
| 140 | 112 | 30 | 37 | 68 | 59 | 698 | 647 | " | Réparation de ponts |
| 96 | 63 | 1 184 | 4 | 166 | 18 | 3 058 | 262 | " | Nouveaux aqueducs |
| 50 | 44 | 4 057 | 9 | 28 | 59 | 6 004 | 598 | " | Réparation d'aqueducs |
| 27 152 | 18 261 | 39 446 | 23 797 | 21 509 | 15 075 | 193 963 | 166 707 | m. lin. | Excavation pour aqueducs |
| 3 412 | 22 420 | 2 257 | 6 516 | 26 492 | 4 045 | 84 151 | 90 053 | " | Pose de tuyaux pour aqueducs |
| 7 667 | 9 937 | 2 210 | 2 858 | 20 070 | 9 872 | 69 375 | 65 994 | " | Excavation pour canalisation |
| 9 676 | 10 071 | 1 992 | 5 820 | 21 353 | 32 635 | 72 127 | 89 179 | " | Creusement d'un canal |
| — | — | — | — | — | — | — | — | " | Correction de rivières |
| 228 | 264 | 84 | 331 | 194 | 129 | 1 204 | 2 032 | nombre | Construction et réparation de fontaines et de puits |
| 51 729 | 67 993 | 4 465 | 4 783 | 30 452 | 10 198 | 146 134 | 111 635 | m. cubes | Terrassement de bâtiments publics |
| 37 524 | 12 775 | 2 742 | 3 182 | 6 152 | 2 164 | 77 528 | 73 077 | " | Maçonnerie de bâtiments publics |
| — | 430 105 | 21 341 | 139 970 | — | 440 660 | 2 383 133 | 2 584 717 | nombre | Arbres plantés |
| 71 490 | 105 465 | 126 550 | — | 28 377 | 73 074 | 562 788 | 470 341 | m. lin. | Construction de réseaux téléphoniques |
| 2 009 265 | 1 544 420 | 156 060 | 76 400 | 121 900 | 182 000 | 3 454 780 | 2 683 757 | nombre | Fabrication de briques |
| 709 950 | 558 750 | 58 100 | 137 000 | 27 505 | 38 090 | 1 589 778 | 1 258 517 | m. cubes | Fabrication de chaux |
| 105 182 | 63 855 | 13 691 | 9 525 | 37 422 | 27 118 | 374 499 | 368 600 | m. cubes | Transport de pierres |
| — | 119 253 | — | 9 131 | — | 87 772 | 165 908 | 389 063 | " | Transport de sable |
| — | 517 032 | — | 11 394 | — | 72 993 | — | 966 903 | " | Transport de divers matériaux |
| 16 126 | 6 075 | 309 | 770 | 9 574 | 2 091 | 50 249 | 25 032 | " | Coupe de bois |
| 17 666 | 21 432 | 2 405 | 2 695 | 9 167 | 6 690 | 121 690 | 136 577 | " | Broyage de gravier |
| 38 508 | 38 540 | 4 076 | 9 056 | 27 842 | 14 270 | 232 760 | 250 250 | " | Extraction de pierres |
| 57 435 | — | 900 | — | — | — | 59 681 | — | journées de travail | Travaux divers |

Travaux exécutés par la prestation temporaire par équipes de travail

| Радомир Radomir | | Ст. Загора Stara Zagora | | Враца Vratza | | Добрич Dobrich | | Всичко Total | | Mesure | Travaux exécutés |
|--------------------|---------|----------------------------|---------|-----------------|-----------|-------------------|--------|-----------------|-----------|---------------------|---|
| 1944 | 1945 | 1944 | 1945 | 1944 | 1945 | 1944 | 1945 | 1944 | 1945 | | |
| 26 540 | 40 471 | 254 512 | 157 816 | — | 100 519 | — | 20 100 | 481 656 | 642 681 | m. lin. | Terrassement de nouvelles routes |
| 14 165 | 79 704 | 69 672 | 56 956 | — | 220 095 | — | 49 370 | 348 116 | 1 051 325 | m. carrés | Terrassement de rues et de places |
| 69 749 | 212 109 | 249 557 | 258 195 | — | 458 929 | — | 21 320 | 892 971 | 3 103 874 | " | Réparation de rues |
| 7 | 20 | 24 | 58 | — | 80 | — | 10 | 163 | 606 | nombre | Nouveaux ponts |
| 16 | 71 | 41 | 141 | — | 145 | — | 15 | 383 | 1 509 | " | Réparation de ponts |
| 2 | 13 | 22 | 816 | — | 56 | — | 6 | 121 | 1 159 | " | Nouveaux aqueducs |
| 5 | 19 | 35 | 2 336 | — | 74 | — | 2 | 886 | 4 274 | " | Réparation d'aqueducs |
| 4 073 | 20 060 | 16 012 | 19 584 | — | 30 042 | — | 5 572 | 68 048 | 189 080 | m. lin. | Excavation pour aqueducs |
| 3 180 | 5 355 | 14 810 | 9 744 | — | 6 091 | — | 2 031 | 51 517 | 95 595 | " | Pose de tuyaux pour aqueducs |
| — | 5 153 | 2 200 | 7 005 | — | 3 958 | — | 2 360 | 20 392 | 62 670 | " | Excavation pour canalisation |
| 1 232 | 7 826 | 1 610 | 5 510 | — | 4 326 | — | 2 991 | 18 908 | 56 630 | " | Creusement d'un canal |
| 1 070 | 6 970 | 18 468 | 14 900 | — | 16 182 | — | 8 850 | 39 503 | 98 985 | " | Correction de rivières |
| — | — | — | — | — | — | — | — | — | — | " | Construction et réparation de fontaines et de puits |
| 7 | 95 | 149 | 101 | — | 372 | — | 152 | 941 | 2 903 | nombre | Construction et réparation de fontaines et de puits |
| 15 428 | 26 275 | 3 120 | 18 105 | — | 144 370 | — | 2 380 | 75 007 | 311 511 | m. cubes | Terrassement de bâtiments publics |
| 980 | 2 312 | 793 | 18 106 | — | 12 631 | — | 3 550 | 14 960 | 80 516 | " | Maçonnerie de bâtiments publics |
| 176 485 | 684 331 | 229 614 | 4 238 | — | 463 830 | — | 23 400 | 2 439 320 | 3 017 960 | nombre | Arbres plantés |
| — | 18 200 | 3 211 | 46 700 | — | 64 520 | — | 10 000 | 353 287 | 410 776 | m. lin. | Construction de réseaux téléphoniques |
| — | 84 700 | 10 000 | 250 000 | — | 1 831 906 | — | — | 352 350 | 4 626 977 | nombre | Fabrication de briques |
| 20 030 | 79 740 | 10 280 | 47 100 | — | 727 232 | — | — | 310 294 | 1 959 795 | kgr. | Fabrication de chaux |
| 2 314 | 17 986 | 15 094 | 29 293 | — | 56 013 | — | 49 598 | 121 029 | 425 106 | m. cubes | Transport de pierres |
| 5 425 | 24 107 | 20 071 | 61 830 | — | 116 856 | — | 1 699 | 257 232 | 440 095 | " | Transport de sable |
| 1 640 | 36 116 | 31 605 | 41 871 | — | 11 173 | — | 4 559 | 105 962 | 779 652 | " | Transport de divers matériaux |
| 88 | 967 | 4 242 | 2 306 | — | 6 685 | — | 1 059 | 17 403 | 35 772 | " | Coupe de bois |
| 1 495 | 4 623 | 3 454 | 8 349 | — | 27 129 | — | 17 808 | 41 272 | 185 094 | " | Broyage de gravier |
| 4 040 | 7 252 | 6 808 | 39 654 | — | 26 099 | — | 49 239 | 73 765 | 308 015 | " | Extraction de pierres |
| — | — | — | — | — | — | — | — | 3 564 | 1 280 | journées de travail | Travaux divers |

VIII Сгради, жилища и благоустройство — Bâtiments logements et travaux publics

1. Разрешен частен строеж на сгради в градове и села с повече от 3000 жители през периода 1942—1945 год.

Constructions de bâtiments privés, autorisées dans les villes et villages de plus de 3000 habitants pendant la période de 1942—1945

| Населени места Localités | Масивен строеж Construction massive | | Полумасивен строеж Construction demi-massive | | Паянтов строеж Construction en briques et en bois | | Всичко — Total | |
|---|---|--|---|--|--|--|---|--|
| | площ за застрояване superficie à bâtir | кубатура на разрешените постройки cubature des constructions autorisées | площ за застрояване superficie à bâtir | кубатура на разрешените постройки cubature des constructions autorisées | площ за застрояване superficie à bâtir | кубатура на разрешените постройки cubature des constructions autorisées | площ за застрояване superficie à bâtir | кубатура на разрешените постройки cubature des constructions autorisées |
| | м ² —м ² | м ³ —м ³ | м ² —м ² | м ³ —м ³ | м ² —м ² | м ³ —м ³ | м ² —м ² | м ³ —м ³ |
| Градове — Villes | | | | | | | | |
| Бургас — Bourgas . . . | { 1942 5 062 | { 26 651 | { 456 | { 1 525 | { 127 | { 392 | { 5 645 | { 28 568 |
| | { 1943 1 402 | { 6 017 | { 300 | { 1 502 | { 149 | { 475 | { 1 851 | { 7 994 |
| | { 1944 502 | { 2 438 | { 71 | { 233 | { 41 | { 114 | { 614 | { 2 785 |
| | { 1945 5 055 | { 28 246 | { 1 527 | { 6 920 | { 275 | { 914 | { 6 857 | { 36 080 |
| Варна — Varna . . . | { 1942 6 341 | { 32 747 | — | — | — | — | { 6 341 | { 32 747 |
| | { 1943 5 034 | { 24 114 | — | — | — | — | { 5 034 | { 24 114 |
| | { 1944 1 564 | { 5 170 | { 14 | { 50 | — | — | { 1 578 | { 5 220 |
| | { 1945 9 089 | { 43 226 | — | — | — | — | { 9 089 | { 43 226 |
| Плевен — Pléven . . . | { 1942 12 383 | { 77 424 | { 843 | { 3 632 | { 846 | { 3 410 | { 14 072 | { 84 516 |
| | { 1943 5 275 | { 24 683 | { 220 | { 697 | { 1 103 | { 3 764 | { 6 598 | { 29 149 |
| | { 1944 385 | { 1 946 | — | — | { 12 | { 36 | { 397 | { 1 982 |
| | { 1945 6 645 | { 42 538 | { 96 | { 288 | { 1 115 | { 3 551 | { 7 856 | { 46 377 |
| Пловдив — Plovdiv . . | { 1942 16 813 | { 98 440 | { 7 631 | { 43 424 | { 1 601 | { 6 203 | { 26 045 | { 148 067 |
| | { 1943 13 107 | { 76 588 | { 3 368 | { 13 476 | { 1 714 | { 6 110 | { 18 189 | { 96 174 |
| | { 1944 4 175 | { 19 712 | { 115 | { 330 | { 254 | { 880 | { 4 544 | { 20 922 |
| | { 1945 19 523 | { 102 998 | — | — | { 3 356 | { 10 095 | { 22 879 | { 113 093 |
| Русе — Roussé . . . | { 1942 3 397 | { 20 646 | — | — | { 2 360 | { 8 004 | { 5 757 | { 28 650 |
| | { 1943 957 | { 4 529 | { 223 | { 616 | { 890 | { 2 898 | { 2 070 | { 8 043 |
| | { 1944 203 | { 811 | { 32 | { 256 | { 46 | { 92 | { 281 | { 1 159 |
| | { 1945 4 839 | { 26 599 | { 182 | { 644 | { 260 | { 795 | { 5 281 | { 28 038 |
| София ¹⁾ — Sofia . . . | { 1942 65 357 | { 835 078 | { 363 | { 2 300 | { 225 | { 672 | { 65 945 | { 838 050 |
| | { 1943 12 668 | { 105 791 | { 36 | { 100 | { 236 | { 820 | { 12 940 | { 105 711 |
| | { 1944 1 957 | { 14 760 | — | — | — | — | { 1 957 | { 14 760 |
| | { 1945 27 742 | { 139 520 | { 559 | { 1 916 | { 777 | { 2 159 | { 29 078 | { 143 595 |
| Стара Загора—St. Zagora | { 1942 6 752 | { 43 790 | { 95 | { 297 | { 102 | { 316 | { 6 949 | { 44 403 |
| | { 1943 2 846 | { 18 566 | { 2 128 | { 10 669 | — | — | { 4 974 | { 29 235 |
| | { 1944 405 | { 3 034 | — | — | — | — | { 405 | { 3 004 |
| | { 1945 3 840 | { 18 248 | { 100 | { 430 | { 1 592 | { 4 261 | { 5 532 | { 22 939 |
| Други градове ²⁾ — Autres villes | { 1942 117 064 | { 747 463 | { 20 877 | { 91 835 | { 23 251 | { 82 145 | { 161 192 | { 921 443 |
| | { 1943 85 530 | { 434 029 | { 19 935 | { 105 572 | { 20 637 | { 81 972 | { 126 152 | { 622 573 |
| | { 1944 21 385 | { 119 214 | { 9 160 | { 37 812 | { 7 558 | { 24 799 | { 38 103 | { 181 825 |
| | { 1945 97 627 | { 565 218 | { 38 372 | { 169 905 | { 23 518 | { 86 490 | { 159 517 | { 821 614 |
| Общо градове ^{1) 2)} — Toutes les villes . . | { 1942 233 169 | { 1 832 239 | { 30 265 | { 143 063 | { 28 512 | { 101 142 | { 291 946 | { 2 126 444 |
| | { 1943 126 819 | { 694 322 | { 26 210 | { 133 632 | { 24 779 | { 96 039 | { 177 803 | { 923 993 |
| | { 1944 30 576 | { 167 055 | { 9 392 | { 38 631 | { 7 911 | { 25 921 | { 47 879 | { 231 657 |
| | { 1945 174 350 | { 956 593 | { 40 835 | { 180 104 | { 30 893 | { 103 265 | { 246 089 | { 1 254 962 |
| Села ^{1) 2) 3)} — Villages . | { 1942 74 557 | { 377 816 | { 79 253 | { 325 806 | { 55 565 | { 193 076 | { 209 375 | { 901 728 |
| | { 1943 64 972 | { 320 331 | { 58 650 | { 235 395 | { 47 407 | { 173 427 | { 171 029 | { 729 203 |
| | { 1944 15 477 | { 74 387 | { 16 074 | { 68 584 | { 11 166 | { 39 639 | { 42 717 | { 182 650 |
| | { 1945 75 431 | { 371 921 | { 85 618 | { 352 522 | { 46 251 | { 170 201 | { 207 300 | { 904 644 |
| Общо градове и села Total des villes et villages | { 1942 307 726 | { 2 260 035 | { 109 518 | { 468 869 | { 84 077 | { 299 218 | { 501 321 | { 3 028 172 |
| | { 1943 191 791 | { 1 014 703 | { 84 860 | { 369 027 | { 72 186 | { 269 466 | { 348 837 | { 1 653 196 |
| | { 1944 46 053 | { 241 442 | { 25 466 | { 107 265 | { 19 077 | { 65 610 | { 90 596 | { 414 317 |
| | { 1945 249 791 | { 1 333 514 | { 126 454 | { 542 626 | { 77 144 | { 278 466 | { 453 389 | { 2 159 606 |

Кубатурата на сградите е изчислена според външните й размери до стрехата. Сутерените (жилищните помещения) и избите (зимниците) се включват, а откритите батони не се включват. — La cubature des bâtiments est calculée d'après leurs dimensions extérieures, jusqu'à la toiture. Les souterrains (les pièces de logement) et les caves y sont compris, tandis que les balcons à découvert n'y sont pas compris.

¹⁾ Данните за околностите на гр. София — Бояна, Горна баня, Драгалевци, Дървеница, Княжево, Красно село, Надежда и Слатина са включени в данните за селата — Les données sur la banlieue de la ville de Sofia — Boyana, Gorna Banya, Dragalevtzi, Darvenitza, Kniajevo, Krasno-sélo, Nadejda et Slatina, sont comprises dans les données relatives aux villages.

²⁾ Към данните за градовете са включени и тези за гр. Павликени от м. юли 1943 г., за гр. Кнежа от 1944 г. и гр. Левски от 1945 г. включително, които са били села. — Les données sur les villes comprennent aussi celles relatives à la ville de Pavlikéni du mois de juillet 1943, à la ville de Kneja de 1944 et à la ville de Levsky de 1945 inclus, lesquelles villes ont été villages.

³⁾ Наблюдават се: за 1942 г. 133 села, 1943 г. — 182, 1944 г. — 181 и за 1945 г. 180 села. (Виж бележка 2) които според преброяването през 1934 г. имат над 3000 жители. — On observe: pour 1944 — 133 villages, pour 1943 — 182 villages, pour 1945 — 180 villages. (voir remarque 2), lesquels ont eu, d'après le recensement de 1934, au-dessus de 3,000 habitants

2. Водопроводи построени от областните водоснабдителни служби
Conduites d'eau construites par les services régionaux d'adduction d'eau

| Области Régions administratives | Водопроводи Conduites d'eau | | Поставени тръби — Tuyaux posés | | | | | | Резервуари — Réservoirs | Чешми Fontaines | | Стойност на извършените работи Valeur des travaux effectués | | | |
|------------------------------------|---|--|--------------------------------|------------------------------|-------------------------------|---------------------------|----------------|-------------------------------|-------------------------|--------------------|---------------------------------|--|---------------------------------------|----------------|---------------------------|
| | за общо водоснабдяване pour adduction générale | за частично водоснабдяване pour adduction partielle | железни — en fer | гальванизирани galvanisés | каменистови en terre cuite | етернитови en éternite | всичко — total | обществени publiques | | частни — privées | със средства avec les moyens | | с трудова повинност par prestation | всичко — total | |
| | | | | | | | | | | | на държавата de l'Etat | на общините des communes | | | на държавата de l'Etat |
| бр.—nombre | метри — mètres | | | | | | брой—nombre | хиляди лв. — milliers de leva | | | | | | | |
| Бургас — Bourgas | 1941 | 8 | 28 | 19 853 | 6 326 | 1 184 | 153 | 27 516 | 8 | 82 | 99 | 1 024 | 3 850 | 1 752 | 6 626 |
| | 1942 | 15 | 16 | 25 270 | 4 439 | 845 | — | 30 554 | 12 | 91 | 183 | 1 351 | 4 597 | 1 513 | 7 461 |
| | 1943 | 1 | — | 43 907 | 6 441 | 370 | — | 50 718 | 13 | 125 | 159 | 1 542 | 10 400 | 4 000 | 15 942 |
| | 1944 | 4 | 1 | 14 433 | 511 | 1 283 | — | 16 227 | 11 | 66 | 60 | 2 433 | 3 800 | 5 745 | 11 978 |
| | 1945 | 2 | 14 | 28 479 | 1 414 | 2 990 | — | 32 883 | 5 | 102 | 27 | 4 772 | 3 891 | 8 765 | 17 428 |
| Варна — Varna | 1941 | 4 | 2 | 13 424 | 690 | — | 550 | 14 664 | 4 | 25 | 63 | 1 227 | 3 084 | 257 | 4 568 |
| | 1942 | 8 | 8 | 41 759 | 2 473 | 460 | 460 | 45 152 | 19 | 89 | 132 | 7 013 | 10 373 | 850 | 18 236 |
| | 1943 | 10 | 10 | 39 320 | 1 640 | — | — | 40 960 | 4 | 78 | 164 | 3 508 | 7 969 | 648 | 12 125 |
| | 1944 | — | — | 6 575 | 2 017 | — | 400 | 8 992 | 1 | 44 | 54 | 103 | 1 221 | 1 058 | 2 387 |
| | 1945 | — | 7 | 6 580 | 380 | — | — | 6 960 | 2 | 2 | — | 2 207 | 6 059 | 2 469 | 10 745 |
| Враца — Vratza | 1941 | 6 | 5 | 35 887 | 3 298 | 1 216 | — | 40 401 | 10 | 80 | 344 | 1 722 | 2 515 | 1 941 | 6 178 |
| | 1942 | 5 | 15 | 9 730 | 1 299 | 710 | — | 11 739 | 6 | 54 | 175 | 1 605 | 1 138 | 2 001 | 4 745 |
| | 1943 | 7 | 10 | 30 569 | 3 652 | 183 | — | 34 404 | 3 | 69 | 162 | 1 149 | 3 384 | 2 493 | 7 026 |
| | 1944 | 2 | — | 8 232 | 1 123 | — | — | 9 355 | 1 | 10 | 2 | 1 616 | 2 742 | 3 018 | 7 376 |
| | 1945 | 3 | 1 | 4 037 | 364 | — | — | 4 401 | 5 | 25 | 5 | 913 | 1 538 | 2 205 | 4 656 |
| Г. Джумая*) — G. Djoumaja*) | 1943 | 3 | 5 | 7 740 | 488 | 1 000 | — | 9 228 | 2 | 32 | 3 | 598 | 2 927 | 2 138 | 5 663 |
| | 1944 | — | 1 | 4 442 | 1 026 | — | — | 5 468 | 1 | 11 | 8 | 52 | 1 096 | 591 | 1 739 |
| | 1945 | — | 1 | 7 350 | 200 | — | — | 7 590 | 1 | 25 | — | 553 | 1 093 | — | 1 646 |
| Плевен — Pléven | 1941 | 2 | 5 | 17 910 | 2 542 | 711 | — | 21 163 | 5 | 25 | 505 | 4 603 | 5 037 | 552 | 10 192 |
| | 1942 | 3 | 7 | 22 107 | 1 207 | 2 568 | — | 25 882 | 6 | 21 | 141 | 1 514 | 5 691 | 1 636 | 8 841 |
| | 1943 | 5 | 14 | 32 636 | 2 979 | — | — | 35 615 | 4 | 30 | 88 | 1 913 | 6 244 | 1 895 | 10 052 |
| | 1944 | 7 | 9 | 16 355 | 330 | 60 | — | 16 745 | 4 | 19 | 20 | 835 | 8 514 | 2 997 | 12 346 |
| | 1945 | 7 | 4 | 17 370 | 594 | 98 | — | 18 052 | 4 | 41 | 22 | 1 213 | 8 351 | 3 730 | 13 294 |
| Пловдив — Plovdiv | 1941 | 6 | 1 | 21 317 | 2 530 | 480 | 3 000 | 27 327 | 5 | 86 | 312 | 1 575 | 5 448 | 1 772 | 8 795 |
| | 1942 | 12 | 4 | 30 105 | 600 | 1 100 | — | 31 805 | 4 | 70 | 180 | 2 675 | 14 465 | 895 | 18 035 |
| | 1943 | 9 | 19 | 65 330 | 550 | — | — | 65 900 | 20 | 120 | 238 | 2 125 | 24 466 | 1 650 | 28 241 |
| | 1944 | 6 | — | 34 130 | 3 390 | — | — | 37 520 | 4 | 108 | 124 | 1 222 | 13 568 | 1 856 | 16 646 |
| | 1945 | 5 | 5 | 23 035 | 1 100 | — | — | 24 135 | 7 | 53 | 21 | 2 448 | 20 358 | 6 302 | 29 109 |
| Русе — Roussé | 1941 | 3 | 1 | 7 967 | 810 | 890 | — | 9 667 | 3 | 1 | 24 | 558 | 2 438 | 478 | 3 474 |
| | 1942 | — | 4 | 2 668 | 1 466 | 3 231 | — | 7 365 | 5 | 19 | 12 | 1 960 | 854 | 504 | 3 318 |
| | 1943 | 4 | 2 | 10 947 | 313 | 148 | — | 11 408 | — | 28 | 13 | 1 404 | 2 856 | 1 239 | 5 499 |
| | 1944 | 1 | — | 20 755 | 100 | 60 | — | 20 915 | — | 52 | 3 | 1 041 | 6 698 | 2 649 | 10 388 |
| | 1945 | 12 | 2 | 36 456 | 610 | 340 | — | 37 406 | — | 15 | — | 585 | 24 470 | 11 455 | 36 510 |

*) Данните от обл. Г. Джумая за 1941 и 1942 год. са включени в обл. Пловдив и София. — Les données de la région de G. Djoumaja pour 1941 et 1942 sou comprises dans les régions de Plovdiv et Sofia.

2. Водопроводи построени от областните водоснабдителни служби

(Продължениеи край)

Conduites d'eau construites par les services régionaux d'adduction d'eau

(Suite et fin)

| Области Régions administratives | Водопроводи Conduites d'eau | | Поставени тръби — Tuyaux posés | | | | | | Резервуари — Réservoirs | Чешми Fontaines | | Стойност на извършените работи Valeur des travaux effectués | | | |
|------------------------------------|---|--|--------------------------------|------------------------------|------------------------------|---------------------------|----------------|-------------------------|-------------------------|--------------------|---------------------------------|--|---------------------------------------|----------------|---------|
| | за общо водоснабдяване pour adduction générale | за частично водоснабдяване pour adduction partielle | железни — en fer | гальванизирани galvanisés | каменинови en terre cuite | етернитови en éternite | всичко — total | обществени publiques | | частни — privées | със средства avec les moyens | | с трудова повинност par prestation | всичко — total | |
| | | | | | | | | | | | на държавата de l'Etat | на общините des communes | | | |
| | бр.—nombre | | метри — mètres | | | | | | | брой—nombre | | хиляди лв. — milliers de leva | | | |
| София — Sofia | 1941 | 2 | 16 | 21 221 | 7 924 | 1 703 | 620 | 31 468 | 7 | 54 | 152 | 2 250 | 3 469 | 1 451 | 7 170 |
| | 1942 | 3 | 8 | 63 257 | 7 810 | 475 | 1 190 | 72 732 | 9 | 143 | — | 4 945 | 12 591 | 4 270 | 21 806 |
| | 1943 | 3 | 16 | 35 150 | 14 118 | 2 008 | — | 51 276 | 4 | 81 | 230 | 1 736 | 6 710 | 200 | 8 646 |
| | 1944 | 11 | 2 | 4 591 | 4 395 | — | — | 8 986 | 5 | 69 | 81 | 2 116 | 1 144 | 1 809 | 5 059 |
| | 1945 | 7 | 4 | 6 116 | 10 261 | 1 600 | — | 17 977 | 17 | 81 | 44 | 4 243 | 8 515 | 10 335 | 23 093 |
| Ст.-Зара — St.-Zagora | 1941 | 14 | 37 | 10 572 | 3 348 | 1 326 | 530 | 15 776 | 8 | 42 | 145 | 1 656 | 3 968 | 4 975 | 10 599 |
| | 1942 | 22 | 8 | 39 816 | 4 712 | 335 | 4 905 | 49 768 | 19 | 130 | 138 | 2 394 | 10 706 | 4 254 | 17 354 |
| | 1943 | 5 | 20 | 16 141 | 6 152 | 235 | — | 22 528 | 11 | 178 | 35 | 1 613 | 6 570 | 2 900 | 11 083 |
| | 1944 | 2 | 5 | 17 319 | 415 | 390 | 30 | 18 154 | 1 | 62 | 52 | 1 107 | 3 769 | 3 391 | 8 267 |
| | 1945 | 4 | 5 | 21 770 | 2 334 | 3 477 | 128 | 27 709 | 8 | 181 | 50 | 3 074 | 12 573 | 8 214 | 23 861 |
| Всичко — Total | 1941 | 45 | 95 | 148 151 | 27 468 | 7 510 | 4 853 | 187 982 | 50 | 395 | 1 644 | 14 615 | 29 809 | 13 178 | 57 602 |
| | 1942 | 68 | 70 | 234 712 | 24 006 | 9 724 | 6 555 | 274 997 | 80 | 617 | 961 | 23 458 | 60 415 | 15 923 | 99 796 |
| | 1943 | 47 | 96 | 281 760 | 36 333 | 3 944 | — | 322 037 | 61 | 741 | 1 092 | 15 583 | 71 526 | 17 163 | 104 277 |
| | 1944 | 33 | 18 | 126 832 | 13 307 | 1 793 | 430 | 142 362 | 28 | 441 | 404 | 10 530 | 42 552 | 23 114 | 76 196 |
| | 1945 | 40 | 43 | 151 233 | 17 257 | 8 505 | 128 | 177 123 | 49 | 525 | 169 | 20 008 | 86 858 | 53 475 | 160 341 |

3. Водопроводи построени от Дирекцията за водоснабдяване на Дели-Орман

Conduites d'eau construites par la Direction de l'adduction d'eau du Déli-Orman

| Области Régions administratives | Поставени тръби — Tuyaux posés | | | | Резервуари Réservoirs | Чешми — Fontaines | | Стойност на извършените работи Valeur des travaux effectués | |
|------------------------------------|--------------------------------|------------------------------|---|----------------|--------------------------|-------------------------|------------------|--|----------------|
| | железни en fer | гальванизирани galvanisés | каменинови и циментови en terre cuite et en ciment | всичко — total | | обществени publiques | частни — privées | | |
| | | | | | | | | | метри — mètres |
| Русе — Roussé | 1941 | 252 | 300 | 307 | 859 | — | 2 | 80 | 300 |
| | 1942 | 476 | 1 429 | — | 1 905 | — | 3 | 85 | 256 |
| | 1943 | 629 | 747 | 184 | 1 560 | — | — | 62 | 519 |
| | 1944 | 195 | 522 | — | 717 | — | — | 25 | 218 |
| | 1945 | — | 368 | — | 368 | — | 23 | 27 | 137 |
| Варна — Varna | 1941 | 6 506 | 2 700 | 400 | 9 606 | — | 2 | 56 | 2 088 |
| | 1942 | 2 395 | 954 | 684 | 4 033 | — | 1 | 52 | 1 200 |
| | 1943 | 1 105 | 753 | 532 | 2 390 | — | — | 29 | 951 |
| | 1944 | 291 | 92 | — | 383 | — | 6 | 16 | 5 287 |
| | 1945 | 12 571 | 316 | 85 | 12 972 | — | — | 1 | 128 |

IX. Превоз и съобщения — Transport et communications

А. Железници — Chemins de fer

1. Развитие на железопътната мрежа в България Développement du réseau des chemins de fer en Bulgarie

| Година Années | Новооткрити линии Lignes nouvellement inaugurées | Дължина на железопътните линии в експлоатация — Longueur des lignes en exploitation | | | | | | |
|------------------------|--|---|--|---|-----------------|---------------------------------|-------------------|---------------|
| | | нормална широчина — écartement normal | | | | теснопътни écartement étroit | | Общо Total |
| | | принадлежащи на държавата appartenant à l'Etat | чужди експлоатирани от държавата appartenant à autrui exploitées par l'Etat | принадлежащи на частни лица appartenant à des particuliers | всичко total | държавни de l'Etat | частни privées | |
| километри — kilomètres | | | | | | | | |
| 1940 | 59 591 | 3 100 740 | 10 572 | 78 096 | 3 189 408 | 436 1 | — | 3 625 508 |
| *) 1941 | 131 667 | 4 253 186 | 10 572 | 80 378 | 4 344 136 | 437 0 | — | 4 781 136 |
| *) 1942 | 4 587 | 4 267 343 | 10 572 | 73 258 | 4 351 173 | 437 0 | — | 4 788 173 |
| *) 1943 | 38 769 | 4 306 112 | 10 572 | 74 965 | 4 391 649 | 455 9 | 14 0 | 4 861 549 |
| *) 1944 | 25 582 | 3 301 345 | — | 75 829 | 3 377 174 | 455 9 | 13 7 | 3 846 774 |
| 1945 | 73 000 | 3 375 110 | — | 79 121 | 3 454 231 | 401 1 | 13 9 | 3 869 231 |

*) С Македония, Тракия и Моравско. — Avec la Macédoine, la Thrace et la région de Morava.

2. Неподвижен материал на държавните железници Matériel immobile des chemins de fer de l'Etat

| Година Années | Дължина на експлоатир. от държ. линии *) Longueur des lignes exploitées par l'Etat*) | | Тунели — Tunnels | | Мостове — Ponts | | | | | Водостоци Aqueducs | | Прелези passages |
|------------------|---|--|------------------|---------------------|--|-------------------|--------------------|-----------------|---------------------|-----------------------|---------------------|---------------------|
| | В края на годишната на година à la fin de l'année | Средно год. Моу- enne annu- elle | брой nombre | дължина longueur | каменни и железобетонни en pierre et en béton armé | железни en fer | дървени en bois | всичко total | дължина longueur | брой nombre | дължина longueur | |
| | | | | | | | | | | | | |
| 1940 | 3 101 | 3 051 | . | . | . | . | . | . | . | . | . | . |
| **) 1941 | 4 253 | 3 592 | 103 | 23 810 | 348 | 1 115 | 4 | 1 467 | 13 104 | 4 011 | 2 008 | . |
| **) 1942 | 4 267 | 4 217 | 107 | 24 559 | 394 | 1 115 | 4 | 1 513 | 13 853 | 4 292 | 2 263 | . |
| **) 1943 | 4 306 | 4 250 | 107 | 24 559 | 394 | 1 115 | 4 | 1 513 | 13 853 | 4 292 | 2 268 | . |
| **) 1944 | 3 301 | 3 980 | 107 | 24 555 | 394 | 1 115 | 5 | 1 514 | 13 859 | 4 308 | 2 274 | 2 750 |
| 1945 | 3 375 | 3 325 | 108 | 24 595 | 391 | 1 117 | 2 | 1 510 | 13 771 | 4 379 | 2 338 | 2 754 |

*) Включително и принадлежащите на други държави. — Y compris celles appartenant à d'autres pays.

**) С Македония, Тракия и Моравско — Avec la Macédoine, la Thracie et la région de Morava.

3. Деятелност на подвижния материал — Activité du matériel roulant

| Година Années | Деятелност на локомотивите Activité des locomotives | | | | | Деятелност на вагоните и каруците Activité des wagons et des voitures | | | | | | |
|--------------------|--|---|----------------|---|--|--|---------------------|-----------------------|--------------------|--|--------------------|-----------------|
| | пропътувани километри parcours kilométriques | изразходвани материали matériaux consommés | | на локомотивен ккм. изразходвано consommation par kilomètre-locomotive | | пътнишки voitures à voyageurs | | пощенски de poste | | товарни и фургоны wagons à marchandises et fourgons | | всичко total |
| | | каменни въглища houille | масло huile | каменни въглища houille | масло huile | български bulgares | чужди étrangères | български bulgares | чужди étrangers | български bulgares | чужди étrangers | |
| хиляди milliers | тона — tonnes | | кгг. — kgr. | | изминати осни километри в хиляди essieux-kilomètres parcourus en milliers | | | | | | | |
| 1940 | 18 082 | 805 964 | 2 182 | 45 | 0 121 | 102 299 | 15 147 | 14 290 | 1 | 307 649 | 65 529 | 504 915 |
| *) 1941 | 20 925 | 1 118 181 | 2 734 | 54 | 0 131 | 92 977 | 33 173 | 13 507 | 866 | 375 222 | 200 109 | 715 854 |
| *) 1942 | 21 685 | 1 336 309 | 3 046 | 62 | 0 140 | 110 717 | 32 613 | 14 053 | 1 370 | 387 548 | 197 629 | 743 930 |
| *) 1943 | 23 917 | 1 577 828 | 3 424 | 66 | 0 143 | 133 594 | 27 305 | 16 190 | 784 | 392 345 | 273 179 | 843 397 |
| *) 1944 | . | . | . | . | . | 120 760 | 13 161 | 12 507 | 758 | 336 489 | 216 753 | 700 428 |
| 1945 | . | . | . | . | . | 125 471 | 15 575 | 13 276 | 133 | 314 988 | 68 438 | 527 881 |

*) С Македония, Тракия и Моравско. — Avec la Macédoine, la Thrace et la région de Morava.

1) Наетите вагони Югославия е взела обратно. — Les wagons prêtés à la Jugoslavie sont renvoyés.

4. Превозени пътници по видове съобщения Voyageurs transportés par espèces de communications

| Година Années | Вътрешно съобщение Communication intérieure | | | Международно съобщение Communication internationale | | | Всичко — Total | | |
|------------------|--|---------|------------|--|--------|---------|----------------|---------|------------|
| | класи — classes | | | | | | | | |
| | I | II | III | I | II | III | I | II | III |
| 1940 | 14 723 | 189 749 | 15 720 080 | 3 672 | 19 188 | 29 675 | 18 395 | 208 937 | 15 749 755 |
| *) 1941 | 10 661 | 241 769 | 16 178 263 | 3 932 | 10 037 | 20 047 | 14 593 | 251 806 | 16 198 310 |
| *) 1942 | 16 611 | 486 769 | 21 148 110 | 6 991 | 23 384 | 46 284 | 23 602 | 510 153 | 21 194 394 |
| *) 1943 | 19 750 | 568 922 | 23 888 862 | 6 232 | 30 836 | 116 648 | 25 982 | 599 758 | 24 005 510 |
| *) 1944 | 26 795 | 709 323 | 25 399 517 | . | . | . | 26 795 | 709 323 | 25 399 517 |
| 1945 | 16 217 | 532 547 | 29 618 312 | 840 | 1 641 | 1 156 | 17 057 | 534 188 | 29 619 468 |

*) С Македония, Тракия и Моравско — Avec la Macédoine, la Thrace et la région de Morava.

5. Пропътувани влакови километри и превозени пътници Parcours kilométriques des trains et voyageurs transportés

| Година Années | Пропътувани разстояния от влакове — Parcours des trains | | | | | | | | Пътници Voyageurs | | Пропътувано Parcours | |
|------------------|---|--------------------------|----------------------|-------------------------------------|---------------------------------|------------------------|-----------------|---|----------------------|---|--|------------------------------------|
| | бързи rapides | път- нишки omnibus | мотрисни motrices | товаро- път- нишки voir a) | товарни de mar- chandises | служебни de service | всичко total | средно на ден moyenne par jour | всичко total | На 1 км. средна експлоати- рана линия voir b) | от всички пътници de tous les voyageurs | от 1 пътник de 1 voyageur |
| | хиляди километри — en 1000 kilomètres | | | | | | | ккм. klm. | брой — nombre | | 1000 ккм. klm. | ккм. klm. |
| 1940 | 2 208 | 4 404 | 185 | 1 241 | 6 058 | 309 | 14 405 | 39 468 | 15 977 087 | 5 237 | 1 021 518 | 63·94 |
| *) 1941 | 1 609 | 3 422 | 155 | 1 027 | 9 794 | 281 | 16 288 | 44 625 | 16 464 709 | 4 584 | 1 321 993 | 80·29 |
| *) 1942 | 1 738 | 3 559 | 213 | 1 222 | 10 049 | 429 | 17 210 | 47 151 | 21 728 149 | 5 153 | 1 653 025 | 76·1 |
| *) 1943 | 1 917 | 4 043 | 483 | 1 418 | 11 083 | 389 | 19 333 | 52 967 | 24 631 250 | 5 796 | 1 983 212 | 80·5 |
| *) 1944 | 1 120 | 3 666 | 332 | 1 335 | 8 928 | 250 | 15 631 | 42 825 | 26 135 635 | 6 567 | 1 940 384 | 74·2 |
| 1945 | 1 530 | 3 542 | 382 | 1 158 | 6 564 | 272 | 13 448 | 36 844 | 30 170 713 | 9 074 | 2 346 183 | 77·8 |

a) de marchandises et de voyageurs — b)

*) С Македония, Тракия и Моравско. — Avec la Macédoine, la Thrace et la région de Morava.

6. Превозени багажи, колетни пратки и стоки Bagages, colis et marchandises transportés

| Година Années | Багажи и колетни пратки Bagages et messageries | | Стоки — Marchandises | | | | | | | | | | | | Всичко — Total | Изминати тон километри Tonnes kilométriques parcours |
|------------------|--|--|---|---|--|----------------------------|---|---------------------------|--|--|---|--------------|------------------------------------|--------------------|----------------|---|
| | тона — tonnes | хил. тон ки- лометри milliers de tonnes kilométriques | Зърнени храни, зърнени фуражи, верива и масло- дайни семена Voir a) | Брашно, трици и други Farine, son et autres | Дървен строите- лен материал Bois d'oeuvre | Дърва Bois de chauffage | Глинени изделия, камъни, пръст и чакъл Objets en terre glaise, pierres terres et gravier | Камени въглища Houille | Спиртни напитки Boissons spiritueuses | Сол местна и иностранина Sel indigène et étranger | Железария и машинерия Fonderie et machinerie | Яйца — Oeufs | Други стоки Autres marchandises | | | |
| | тона — tonnes | | | | | | | | | | | | | хиляди milliers | | |
| 1940 | 24 621 | 5 632 | 780 145 | 351 176 | 203 303 | 248 287 | 318 821 | 1 225 734 | 66 647 | 69 040 | 113 989 | 29 484 | 3 593 618 | 7 000 249 | 1 489 363 | |
| *) 1941 | 29 494 | 6 532 | 857 456 | 249 863 | 241 170 | 281 692 | 216 387 | 1 036 772 | 52 162 | 96 683 | 141 686 | 33 713 | 5 780 839 | 9 018 423 | 2 187 774 | |
| *) 1942 | 35 795 | 8 239 | 797 281 | 185 287 | 271 218 | 315 275 | 284 952 | 1 407 838 | 71 018 | 157 051 | 233 572 | 36 627 | 5 808 184 | 9 568 333 | 2 198 820 | |
| *) 1943 | 34 167 | 8 327 | 658 646 | 211 033 | 253 833 | 246 652 | 414 070 | 1 508 907 | 67 753 | 96 383 | 187 610 | 12 324 | 7 165 881 | 10 823 092 | 2 480 143 | |
| *) 1944 | 34 859 | 7 523 | 714 431 | 265 162 | 152 213 | 190 292 | 153 812 | 1 991 726 | 59 997 | 66 214 | 83 747 | 6 230 | 5 253 137 | 7 941 961 | 1 792 221 | |

a) Céréales, fourrage de céréales, graines potagères et semences oléagineuses.

*) С Македония, Тракия и Моравско. — Avec la Macédoine, la Thrace et la région de Morava.

7. Приходи от превоз и други източници Recettes du transport et d'autres sources

| Година Années | Приход от — Recettes provenant de | | | | | Среден приход от — Recette moyenne | | | |
|------------------|-----------------------------------|---|-----------------------|-----------------|-----------------|------------------------------------|-------------------------------------|--|--|
| | пътници voyageurs | багажи, колетни пратки bagages messageries et autres | стоки marchandises | разни divers | всичко total | 1 пътник 1 voyageur | | 1 тон стока 1 tonne de marchandises | |
| | | | | | | общо total | на километър par kilomètre | общо total | на тон километър par tonne- kilomètre |
| | хиляди лева — milliers de leva | | | | | лв. — lv. | ст. — st. | лв. — lv. | ст. — st. |
| 1940 | 543 500 | 32 406 | 1 297 150 | 28 303 | 1 901 359 | 34.02 | 53.21 | 244.16 | 109.02 |
| *) 1941 | 712 870 | 42 864 | 2 853 163 | 7 302 | 3 615 199 | 43.30 | 53.92 | 409.85 | 156.38 |
| *) 1942 | 1) 1 229 533 | 58 940 | 3 137 906 | 15 954 | 4 442 333 | 55.32 | 74.38 | 411.61 | 170.13 |
| *) 1943 | 2 051 281 | 56 987 | 3 373 930 | 14 296 | 5 496 494 | 83.28 | 103.43 | 407.39 | 173.19 |
| *) 1944 | 2 048 726 | 60 674 | 2 018 010 | 4 842 | 4 132 252 | 78.39 | 105.58 | 335.75 | 140.67 |
| 1945 | 3 677 271 | 128 033 | 5 989 121 | 86 354 | 9 880 779 | 121.88 | 156.73 | 1 069.07 | 510.38 |

*) С Македония, Тракия и Моравско. — Avec la Macédoine, la Thrace et la région de Morava.

1) В прихода от пътници е включена сумата 27 586 150 лева от италиански превози, чийто брой пътници не е известен — La recette de voyageurs comprend la somme de 27 586 150 leva provenant de transports italiens dont le nombre de voyageurs n'est pas connu.

8. Резултати от експлоатацията на държавните железници Résultats de l'exploitation des chemins de fer de l'Etat

| Година Années | Вложен капитал Capital investi | | | Приход бруто Recettes brutes | Разход бруто Dépenses brutes | Излишък Excédent | Приход и разход на 1 км. експлоатирана дължина от ж.-п. мрежа Recettes et dépenses par kilomètre de longueur exploitée de réseau | | | Разход на 100 от прихода Dépenses pour 100 des recettes | Излишък на 100 зл. лв. от вложения капитал Excédent pour 100 leva — or du capital investi |
|------------------|-----------------------------------|--|-----------------|---|---------------------------------------|---------------------|---|--------------------|---------------------|--|--|
| | В линиите dans les lignes | В подвижния материал dans le matériel roulant | всичко total | | | | приход rece'tes | разход dépenses | излишък excédent | | |
| | | | | хиляди златни лева milliers de leva — or | | | | | | хиляди лева — milliers de leva | |
| | 1940 | 395 297 | 111 101 | 506 398 | 1 901 359 | 1 180 941 | + 720 418 | 623 | 387 | 236 | 62 |
| *) 1941 | 557 197 | 138 089 | 695 286 | 3 616 199 | 1 846 251 | + 1 769 948 | 1 007 | 514 | 493 | 51 | 254.56 |
| *) 1942 | 569 698 | 165 675 | 735 373 | 4 442 333 | 2 521 345 | + 1 920 988 | 1 053 | 598 | 455 | 57 | 261.23 |
| *) 1943 | 602 655 | 193 480 | 796 135 | 5 495 494 | 3 896 899 | + 1 599 595 | 1 293 | 917 | 376 | 71 | 200.92 |
| *) 1944 | . | . | . | 4 132 252 | 4 519 573 | - 387 321 | 1 038 | 1 136 | - 98 | 109 | . |
| 1945 | . | . | . | 9 880 779 | 8 449 142 | + 1 431 637 | 2 972 | 2 541 | 431 | 86 | . |

*) С Македония, Тракия и Моравско. — Avec la Macédoine, la Thrace et la région de Morava.

9. Общи данни за държавните теснопътни линии Données générales sur les chemins de fer de l'Etat à voie étroite

| Година Années | Дължина на линиите Longueur des lignes | Персонал — Personnel | Превозени — Transportés | | | Приходи — Recettes | | | | Разходи — Dépenses | | | Дефицит — Déficit | |
|------------------|---|----------------------|-------------------------|--|-----------------------------|-------------------------------------|---|-------------------|-----------------|--------------------|-----------------------------------|--|-------------------|-----------------|
| | | | пътници — voyageurs | багажи и колетни пратки bagages et messageries | стоки ** marchandises ** | от превозване на du transport de | | | | всичко total | за персонала pour le personnel | веществени и други pour le matériel et autres | | всичко total |
| | | | | | | пътници voyageurs | багажи, колет- ни пратки и стоки bagages, colis et marchandises | разни — divers | всичко total | | | | | |
| | | | ккм. klm. | брой — nombre | тона — tonnes | хиляди лева — milliers de leva | | | | | | | | |
| 1940 | 436.1 | 1 055 | 621 855 | 944 | 204 199 | 9 730 | 42 406 | 554 | 52 690 | 34 244 | 19 152 | 53 396 | - 705 | |
| *) 1941 | 527.2 | 1 112 | 645 987 | 1 317 | 298 819 | 11 023 | 83 130 | 143 | 94 296 | 22 203 | 39 054 | 61 257 | + 33 039 | |
| *) 1942 | 509.0 | 1 276 | 1 286 666 | 1 953 | 512 289 | 41 275 | 71 407 | 149 | 112 831 | 49 455 | 76 327 | 125 782 | - 12 951 | |
| *) 1943 | 487.9 | 1 488 | 1 563 461 | 1 929 | 502 374 | 73 669 | 53 115 | - | 126 784 | 76 421 | 120 955 | 197 376 | - 70 592 | |
| *) 1944 | 455.1 | . | 1 696 636 | 1 967 | 394 326 | 87 706 | 35 175 | - | 122 881 | 78 972 | 150 714 | 229 686 | - 105 805 | |
| 1945 | 401.1 | . | 1 914 300 | 1 305 | . | 129 784 | 144 381 | . | . | 111 694 | 265 942 | 377 636 | . | |

*) С Македония, Тракия и Моравско. — Avec la Macédoine, la Thrace et la région de Morava.

***) Данните се отнасят само за стоки с голяма и малка бързина. — Les données se rapportent qu'aux marchandises expédiées à grande et petite vitesse.

В. Шосета — Routes
1. Пътища, мостове, водостоци и кантони
Routes, ponts, aqueducs et cantons

| Области Régions administratives | | Пътища — Routes | | | | Относителна дължина на готовите пътища Longueur relative des routes existantes | | Мостове и водостоци Ponts et aqueducs | | | Кантони Cantons |
|---------------------------------------|---------------|---------------------------|--|---------------------------|-----------------|---|--|--|----------------------------|-----------------|--------------------|
| | | готови exis- tantes | в по- стройка en con- struction | траси- рани tracées | всичко total | на pour 10000 жители habitants | на pour 100 кв. километри klm. carrés | МОСТОВЕ ponts | ВОДО- СТОЦИ aqueducs | ВСИЧКО total | |
| | | | | | | | | | | | |
| Бургас — Bourgas | 1941 | 1 953 | 775 | 1 033 | 3 761 | 32·45 | 14·34 | 713 | 3 113 | 3 826 | 59 |
| | 1942 | 2 004 | 732 | 1 050 | 3 796 | 33·09 | 14·47 | 757 | 3 210 | 3 957 | 60 |
| | 1943 | 2 067 | 707 | 1 023 | 3 797 | 33·83 | 14·92 | 768 | 3 268 | 4 036 | 63 |
| | 1944 | 2 067 | 617 | 949 | 3 633 | 33·53 | 14·92 | 757 | 3 252 | 4 009 | 64 |
| | 1945 | 2 101 | 528 | 875 | 3 504 | 33·78 | 14·94 | 827 | 3 211 | 4 038 | 60 |
| Варна — Varna | 1941 | 4 600 | 727 | 980 | 6 307 | 33·33 | 20·55 | 1 042 | 6 003 | 7 045 | 196 |
| | 1942 | 2 961 | 559 | 755 | 4 275 | 34·19 | 19·43 | 729 | 4 699 | 5 428 | 111 |
| | 1943 | 3 024 | 544 | 783 | 4 351 | 34·72 | 19·84 | 748 | 4 791 | 5 539 | 108 |
| | 1944 | 3 035 | 507 | 715 | 4 257 | 34·66 | 19·91 | 747 | 4 808 | 5 555 | 110 |
| | 1945 | 2 868 | 470 | 647 | 3 985 | 32·57 | 18·82 | 710 | 4 646 | 5 356 | 96 |
| Враца — Vratza | 1941 | 2 544 | 522 | 313 | 3 379 | 33·03 | 22·83 | 795 | 3 037 | 3 832 | 94 |
| | 1942 | 2 593 | 497 | 294 | 3 384 | 33·96 | 23·05 | 825 | 3 182 | 4 007 | 94 |
| | 1943 | 2 639 | 514 | 311 | 3 464 | 34·41 | 23·46 | 853 | 3 251 | 4 104 | 94 |
| | 1944 | 2 656 | 497 | 318 | 3 471 | 34·49 | 23·61 | 861 | 3 265 | 4 126 | 94 |
| | 1945 | 2 688 | 479 | 326 | 3 493 | 34·75 | 24·01 | 897 | 3 388 | 4 285 | 91 |
| Горна-Джумая*) Gorna Djoumaja*) | 1944 | 547 | 700 | 390 | 1 637 | 22·93 | 8·27 | 528 | 1 762 | 2 290 | 36 |
| | 1945 | 549 | 697 | 389 | 1 635 | 22·69 | 8·44 | 517 | 1 772 | 2 289 | 30 |
| Плевен — Pléven | 1941 | 4 140 | 697 | 310 | 5 147 | 40·64 | 26·92 | 1 584 | 7 774 | 9 358 | 91 |
| | 1942 | 4 176 | 668 | 318 | 5 162 | 40·49 | 27·47 | 1 604 | 7 861 | 9 465 | 93 |
| | 1943 | 4 191 | 667 | 387 | 5 245 | 40·45 | 27·57 | 1 617 | 7 963 | 9 580 | 93 |
| | 1944 | 4 232 | 637 | 392 | 5 261 | 40·67 | 27·84 | 1 578 | 7 013 | 8 591 | 84 |
| | 1945 | 4 274 | 606 | 397 | 5 277 | 40·89 | 28·24 | 1 625 | 7 204 | 8 829 | 88 |
| Пловдив — Plovdiv | 1941 | 2 539 | 1 402 | 725 | 4 666 | 29·65 | 16·03 | 1 884 | 4 815 | 6 699 | 107 |
| | 1942 | 2 493 | 1 368 | 713 | 4 574 | 29·76 | 19·18 | 1 762 | 4 928 | 6 690 | 110 |
| | 1943 | 2 566 | 1 313 | 710 | 4 589 | 30·28 | 19·74 | 1 722 | 4 949 | 6 671 | 119 |
| | 1944 | 2 439 | 1 118 | 559 | 4 116 | 28·45 | 18·77 | 1 325 | 3 745 | 5 070 | 87 |
| | 1945 | 2 313 | 922 | 409 | 3 644 | 26·67 | 16·83 | 1 330 | 3 745 | 5 075 | 86 |
| Русе **) — Roussé **) | 1942 | 1 701 | 119 | 231 | 2 051 | 33·98 | 22·09 | 274 | 1 578 | 1 852 | 87 |
| | 1943 | 1 826 | 158 | 261 | 2 245 | 36·26 | 23·71 | 282 | 1 611 | 1 893 | 91 |
| | 1944 | 1 839 | 185 | 274 | 2 298 | 36·29 | 23·88 | 276 | 1 632 | 1 908 | 90 |
| | 1945 | 2 026 | 213 | 286 | 2 525 | 39·74 | 26·31 | 296 | 1 768 | 2 064 | 104 |
| | София — Sofia | 1941 | 3 309 | 2 595 | 1 147 | 7 051 | 26·02 | 19·55 | 2 176 | 7 489 | 9 665 |
| 1942 | | 3 112 | 2 140 | 1 118 | 6 370 | 27·04 | 23·27 | 2 232 | 7 739 | 9 971 | 110 |
| 1943 | | 3 165 | 2 142 | 1 148 | 6 455 | 27·16 | 23·67 | 2 214 | 7 878 | 10 092 | 114 |
| 1944 | | 2 851 | 1 734 | 878 | 5 463 | 24·16 | 21·32 | 2 023 | 7 080 | 9 103 | 89 |
| 1945 | | 2 877 | 1 327 | 607 | 4 811 | 24·03 | 21·32 | 2 018 | 6 625 | 8 643 | 85 |
| Ст.-Загора — St.-Zagora | 1941 | 2 515 | 1 028 | 755 | 4 298 | 30·11 | 16·17 | 992 | 4 888 | 5 880 | 75 |
| | 1942 | 2 560 | 1 000 | 813 | 4 373 | 32·14 | 16·77 | 1 016 | 5 085 | 6 101 | 78 |
| | 1943 | 2 588 | 1 015 | 807 | 4 410 | 32·26 | 16·95 | 1 023 | 5 195 | 6 218 | 84 |
| | 1944 | 2 535 | 994 | 701 | 4 230 | 31·37 | 16·61 | 987 | 4 764 | 5 751 | 67 |
| | 1945 | 2 640 | 974 | 595 | 4 209 | 32·44 | 18·31 | 1 031 | 5 322 | 6 353 | 71 |
| Всичко — Total | 1941 | 21 600 | 7 746 | 5 263 | 34 609 | 32·07 | 19·49 | 9 186 | 37 119 | 46 305 | 727 |
| | 1942 | 21 600 | 7 083 | 5 302 | 33 985 | 31·84 | 19·37 | 9 199 | 38 282 | 47 481 | 743 |
| | 1943 | 22 036 | 7 050 | 5 430 | 34 556 | 32·27 | 19·79 | 9 227 | 38 906 | 48 133 | 766 |
| | 1944 | 22 201 | 6 989 | 5 176 | 34 366 | 32·21 | 19·91 | 9 092 | 37 321 | 46 403 | 721 |
| | 1945 | 22 336 | 6 216 | 4 531 | 33 083 | 32·14 | 20·03 | 9 251 | 37 681 | 46 932 | 711 |

*) Данните от област Горна-Джумая за 1941, 1942 и 1943 год. са включени в области Пловдив и София. — Les données de la région de Gorna Djoumaja pour 1941, 1942 et 1943 sont comprises dans les régions de Plovdiv et Sofia.

**) Данните от област Русе за 1941 год. са включени в област Варна. — Les données de la région de Roussé pour 1941 sont comprises dans la région de Varna.

2. Построени пътища, мостове, водостоци и кантони
Construction de routes, de ponts, d'aqueducs et de cantons

| Области Régions administratives | | Настилка на пътища — Empièrrement des routes | | | | Мостове и водостоци (нови и поправени) Ponts et aqueducs (nouveaux et réparés) | Подпорни стени Murs de soutènement | Кантони Cantons | Складове, навеси и др. Entrepôts, auvents et autres | |
|---------------------------------------|------|--|------------------------|----------------------|--|---|---------------------------------------|--------------------|--|--------------------------|
| | | с трошени камъни de pierres broyées | | паважна de pavage | цимент-чакълена de ciment et de gravier | | | | | битуминозна de bitume |
| | | нова nouvel empièr- ment | поправка réparation | | | | | | | |
| километри — kilomètres | | | | | броя nombre | метра mètres | броя — nombre | | | |
| Бургас — Bourgas | 1941 | 53 | 61 | 6 | — | — | 138 | 1 562 | 2 | 5 |
| | 1942 | 30 | 118 | 6 | — | — | 109 | 1 395 | 1 | 5 |
| | 1943 | 58 | 137 | 3 | — | — | 96 | 1 278 | 3 | 1 |
| | 1944 | 8 | 67 | 0 | — | — | 15 | 311 | — | — |
| | 1945 | 23 | 98 | — | — | — | 82 | 278 | — | 1 |
| Варна — Varna | 1941 | 41 | 377 | 6 | — | — | 145 | 312 | 6 | 37 |
| | 1942 | 87 | 357 | 3 | — | — | 209 | 467 | 8 | 24 |
| | 1943 | 48 | 521 | 8 | — | — | 181 | 322 | 1 | 11 |
| | 1944 | 19 | 195 | — | — | — | 97 | 72 | 7 | 6 |
| | 1945 | 41 | 133 | 2 | — | 0 | 125 | 248 | 9 | 3 |
| Вратца — Vratza | 1941 | 36 | 121 | 6 | — | — | 162 | 441 | 19 | 4 |
| | 1942 | 55 | 154 | 6 | — | — | 126 | 1 055 | — | — |
| | 1943 | 40 | 187 | 4 | — | — | 80 | 1 046 | — | 1 |
| | 1944 | 14 | 64 | 1 | — | — | 24 | 193 | — | — |
| | 1945 | 8 | 107 | 1 | — | — | 198 | 691 | — | 5 |
| Горна Джумая *) Gorna-Djoumaja *) | 1944 | 2 | 7 | — | — | — | 49 | 500 | — | — |
| | 1945 | 7 | 29 | — | — | — | 83 | 530 | — | 4 |
| Плевен — Pléven | 1941 | 64 | 248 | 7 | — | — | 186 | 3 445 | 4 | 6 |
| | 1942 | 45 | 255 | 6 | — | — | 133 | 2 137 | 3 | 12 |
| | 1943 | 33 | 297 | 5 | — | — | 144 | 1 792 | 5 | 13 |
| | 1944 | 14 | 91 | 1 | — | — | 32 | 174 | 9 | 4 |
| | 1945 | 38 | 176 | 0 | — | — | 129 | 606 | — | 3 |
| Пловдив — Plovdiv | 1941 | 52 | 107 | 12 | — | — | 355 | 6 346 | 6 | 8 |
| | 1942 | 37 | 251 | 22 | — | — | 331 | 4 048 | 8 | 18 |
| | 1943 | 57 | 208 | 10 | — | — | 136 | 3 292 | 10 | 7 |
| | 1944 | 11 | 49 | 2 | — | — | 39 | 2 167 | 18 | 2 |
| | 1945 | 2 | 631 | 2 | — | — | 73 | 2 108 | 15 | 6 |
| Русе **) — Roussé **) | 1942 | 33 | 116 | 1 | — | — | 37 | 20 | 1 | 11 |
| | 1943 | 14 | 191 | 0 | — | — | 12 | — | — | 15 |
| | 1944 | 3 | 118 | — | — | — | 18 | 10 | — | 7 |
| | 1945 | 12 | 97 | — | — | — | 22 | 343 | 21 | 6 |
| София — Sofia | 1941 | 58 | 190 | 14 | — | — | 767 | 4 311 | 9 | 1 |
| | 1942 | 124 | 162 | 10 | — | — | 705 | 2 536 | 9 | 11 |
| | 1943 | 51 | 209 | 39 | — | 0 | 413 | 827 | 23 | 1 |
| | 1944 | 16 | 78 | — | — | — | 367 | 579 | 7 | 1 |
| | 1945 | 48 | 241 | 2 | — | 0 | 178 | 3 589 | 3 | 11 |
| Ст.-Загора — St.-Zagora | 1941 | 40 | 126 | 6 | — | — | 186 | 572 | 3 | 5 |
| | 1942 | 49 | 139 | 4 | — | — | 265 | 1 018 | 5 | 5 |
| | 1943 | 46 | 140 | 1 | — | — | 210 | 609 | — | 23 |
| | 1944 | 9 | 48 | — | — | — | 47 | 104 | 1 | 3 |
| | 1945 | 138 | 127 | — | 0 | — | 310 | 768 | 3 | 2 |
| Всичко — Total | 1941 | 344 | 1 230 | 57 | — | — | 1 939 | 16 989 | 49 | 66 |
| | 1942 | 427 | 1 552 | 57 | — | — | 1 916 | 12 676 | 35 | 86 |
| | 1943 | 333 | 1 699 | 70 | — | — | 1 272 | 9 166 | 42 | 72 |
| | 1944 | 96 | 717 | 4 | — | — | 638 | 4 110 | 42 | 23 |
| | 1945 | 317 | 1 639 | 7 | 0 | 0 | 1 200 | 9 161 | 51 | 41 |

*) Данните от област Горна Джумая за 1941, 1942 и 1943 год. са включени в области Пловдив и София. — Les données de la région de Gorna Djoumaja pour 1941, 1942 et 1943 sont comprises dans les régions de Plovdiv et Sofia.

**) Данните от област Русе за 1941 год. са включени в област Варна. — Les données de la région de Roussé pour 1941 sont comprises dans la région de Varna.

3. Стойност на извършените работи — Valeur des travaux effectués

| Области Régions administratives | | Отдадени на пред- приятия Judgés à des entreprises | С авансови суми Par des sommes avancées | Отработен в натура пътен данък Impôt de route acquitté en nature | С редовни трудовази Par des prestataires réguliers | С временна трудова повинност Par prestation temporaire | С извънредна и доброволна трудова повинност Par prestation extraordinaire et volontaire | С мобилизирани групи Par des groupes mobilisés | С средства на други учреждения Par des moyens d'autres établissements | Всичко — Total |
|---------------------------------------|------|--|--|---|---|--|---|---|--|----------------|
| хиляди лева — milliers de leva | | | | | | | | | | |
| Бургас — Bourgas | 1941 | 23 241 | 40 290 | 43 | 13 178 | 84 | 49 | 380 | 1 350 | 78 615 |
| | 1942 | 27 870 | 65 614 | — | 11 765 | 801 | — | 5 460 | 544 | 113 054 |
| | 1943 | 18 386 | 81 414 | — | 39 200 | 627 | — | 2 020 | 300 | 141 947 |
| | 1944 | 11 409 | 52 430 | 66 | 1 823 | — | — | — | — | 65 728 |
| | 1945 | 17 173 | 69 802 | — | 109 665 | 8 720 | | 14 211 | — | 219 571 |
| Варна — Varna | 1941 | 25 078 | 65 644 | 1 023 | 19 698 | 255 | 518 | 379 | 209 | 112 804 |
| | 1942 | 24 236 | 113 184 | — | — | 419 | 1 512 | 21 822 | 266 | 161 439 |
| | 1943 | 24 992 | 236 487 | — | — | 144 | 2 591 | 20 981 | 2 000 | 287 195 |
| | 1944 | 8 910 | 142 780 | — | 10 489 | 303 | 418 | 6 728 | 934 | 170 562 |
| | 1945 | — | 144 822 | — | 2 022 | 13 257 | | 13 011 | 500 | 173 612 |
| Вратца — Vratza | 1941 | 30 409 | 31 864 | 1 415 | — | 310 | 435 | 6 410 | — | 70 843 |
| | 1942 | 42 110 | 64 334 | — | — | 309 | 1 066 | 10 745 | — | 118 564 |
| | 1943 | 61 393 | 107 799 | — | — | 855 | 938 | 3 859 | 171 | 175 015 |
| | 1944 | 26 551 | 63 409 | — | — | 173 | 912 | — | — | 91 045 |
| | 1945 | 3 746 | 104 084 | — | 1 718 | 3 796 | | 7 174 | — | 120 518 |
| Горна-Джумая*) Gorna-Djoumaja*) | 1944 | — | 49 438 | — | — | — | — | — | — | 49 438 |
| | 1945 | 3 593 | 40 838 | — | — | 4 142 | | 6 639 | 5 190 | 60 402 |
| Плевен — Pléven | 1941 | 41 266 | 54 730 | — | 8 818 | 265 | 1 475 | 1 275 | 135 | 107 964 |
| | 1942 | 39 004 | 91 822 | — | 6 235 | 630 | 2 355 | 12 983 | 2 542 | 155 571 |
| | 1943 | 32 331 | 177 827 | — | 24 077 | 812 | 3 812 | 14 061 | 1 910 | 254 830 |
| | 1944 | 11 219 | 72 158 | — | — | — | 1 127 | 3 917 | 780 | 89 201 |
| | 1945 | 14 347 | 151 771 | — | — | 16 050 | | 18 884 | 18 298 | 219 350 |
| Пловдив — Plovdiv | 1941 | 27 036 | 76 353 | — | 43 823 | 853 | — | 12 553 | 374 | 160 992 |
| | 1942 | 35 319 | 209 552 | — | 27 683 | 248 | — | 37 685 | 700 | 311 187 |
| | 1943 | 3 978 | 248 079 | — | 6 558 | 192 | 299 | 19 115 | 1 460 | 279 681 |
| | 1944 | 1 350 | 160 811 | — | — | — | 58 | — | — | 162 219 |
| | 1945 | 17 232 | 156 286 | — | — | 31 729 | | 13 808 | 370 | 219 425 |
| Русе**) — Roussé**) | 1942 | 8 734 | 44 877 | — | 8 607 | 50 | 703 | 2 766 | 269 | 66 006 |
| | 1943 | 4 161 | 78 812 | — | 6 405 | 319 | 390 | 129 | 81 | 90 297 |
| | 1944 | 1 729 | 53 648 | — | — | 3 130 | — | — | 288 | 58 795 |
| | 1945 | 510 | 80 991 | — | — | 4 434 | | 14 080 | — | 100 015 |
| София — Sofia | 1941 | 74 894 | 99 540 | 744 | 65 404 | 6 | 115 | 24 204 | 2 270 | 267 177 |
| | 1942 | 94 596 | 163 057 | — | 76 542 | 184 | 1 298 | 32 817 | 300 | 368 794 |
| | 1943 | 133 873 | 271 409 | — | 36 632 | — | 1 765 | 57 522 | — | 501 201 |
| | 1944 | 17 574 | 175 000 | — | 27 066 | — | 1 527 | 16 607 | — | 237 774 |
| | 1945 | 14 429 | 183 370 | — | 7 500 | 930 | | 33 028 | 130 | 239 387 |
| Ст.-Зара — St.-Zagora | 1941 | 31 984 | 50 548 | — | 6 143 | 430 | 1 028 | 8 137 | 138 | 98 408 |
| | 1942 | 16 983 | 103 373 | — | 91 574 | 1 080 | 1 160 | 11 989 | — | 223 159 |
| | 1943 | 9 784 | 103 053 | — | 42 828 | 581 | 710 | 25 780 | — | 182 736 |
| | 1944 | 1 291 | 58 739 | — | 520 | — | 120 | — | — | 60 670 |
| | 1945 | 4 230 | 108 588 | — | 46 994 | 7 651 | | 16 324 | 1 171 | 184 958 |
| Всичко — Total | 1941 | 253 903 | 418 969 | 3 225 | 157 064 | 2 203 | 3 620 | 53 338 | 4 476 | 896 803 |
| | 1942 | 288 852 | 853 813 | — | 222 406 | 3 721 | 8 094 | 136 267 | 4 621 | 1 517 774 |
| | 1943 | 288 898 | 1 304 880 | — | 155 700 | 3 530 | 10 505 | 143 467 | 5 922 | 1 912 902 |
| | 1944 | 80 033 | 828 413 | 66 | 39 898 | 3 605 | 4 162 | 27 252 | 2 002 | 985 432 |
| | 1945 | 75 260 | 1 040 552 | — | 167 899 | 90 709 | | 137 159 | 25 659 | 1 537 238 |

*) Данните от област Горна-Джумая за 1941, 1942 и 1943 год. са включени в области Пловдив и София. — Les données de la région de Gorna Djoumaja pour 1941, 1942 et 1943 sont comprises dans les régions de Plovdiv et Sofia.

**) Данните от област Русе за 1941 год. са включени в област Варна. — Les données de la région de Roussé pour 1941 sont comprises dans la région de Varna.

С. Преброяване на превозните средства на 31. XII. 1934 Recensement des moyens de transport au

Наличност на превозните средства по вид — Effectif des moyens de transport par espèce

| Притежатели — Propriétaires | Конски кола — Chars à cheval | | | | Волски и биволски кола Chars à boeufs et à buffles | | | Велосипеди Bicyclettes |
|-----------------------------|-----------------------------------|---|------------------------------------|---|---|---------|--|---------------------------|
| | на яйове за avec ressorts pour | | без яйове за sans ressorts pour | | с дървени оси avec essieux en bois | | с железни оси avec essieux en fer | |
| | 1 | 2 | 1 | 2 | без sans | и et | | |
| | коня — chevaux | | | | железни шини bandages en fer | | | |
| брой — nombre | | | | | | | | |

В градовете — Villes

| | | | | | | | | |
|--|--------------|--------------|---------------|---------------|--------------|--------------|--------------|--------------|
| Земеделски стопанства Exploitations agricoles | 3 052 | 1 226 | 8 662 | 6 616 | 2 430 | 6 709 | 6 144 | 1 721 |
| Заведения и домакинства Etablissements et ménages | 2 337 | 1 805 | 5 343 | 4 052 | 133 | 287 | 597 | 1 949 |
| Общо — Total . . | 5 389 | 3 031 | 14 005 | 10 678 | 2 563 | 6 996 | 6 741 | 3 670 |

В селата — Villages

| | | | | | | | | |
|--|---------------|---------------|---------------|----------------|---------------|----------------|----------------|--------------|
| Земеделски стопанства Exploitations agricoles | 18 001 | 10 494 | 40 147 | 141 299 | 77 450 | 230 223 | 171 307 | 5 950 |
| Заведения и домакинства*) Etablissements et ménages | 1 210 | 544 | 3 598 | 2 323 | 668 | 1 316 | 815 | 708 |
| Общо — Total . . | 19 211 | 11 038 | 43 745 | 143 622 | 78 118 | 231 539 | 172 122 | 6 658 |

Общо — Ensemble

| | | | | | | | | | | |
|---|---------------|-----------------------------|---------------|----------------|---------------|----------------|----------------|---------------|----------|---------|
| Земеделски стопанства Exploitations agricoles | 21 053 | 11 720 | 48 809 | 147 915 | 79 880 | 236 932 | 177 451 | 7 671 | | |
| Заведения и домакинства Etablissements et ménages | 3 547 | 2 349 | 8 941 | 6 385 | 801 | 1 603 | 1 412 | 2 657 | | |
| Общо — Total . . | 24 600 | 14 069 | 57 750 | 154 300 | 80 681 | 238 535 | 178 863 | 10 328 | | |
| 1926 | 15 860 | 15 034 | 46 741 | 95 700 | 147 376 | 231 871 | 114 633 | 8 447 | | |
| Увеличение или намаление спрямо 1926 Augmentation ou diminution par rapport à 1926 | { | абсолютно absolue (+—) | + 8 740 | — 965 | + 11 009 | + 58 600 | — 66 695 | + 6 664 | + 64 230 | + 1 881 |
| | | относително relative (%) | + 55.1 | — 6.4 | + 23.6 | + 61.2 | — 45.3 | + 2.9 | + 56.0 | + 22.3 |

*) Включително скотовъдните, риболовните и обществените земеделски стопанства — Y compris les exploitations d'élevage de pêche et les exploitations agricoles publiques.

**Д. Електрически трамваи —
Софийски електрически трамваи —**

| Години | Дължина на линията Longueur de la ligne | | Коли Voitures | | | Пропътувани вагонни километри Wagons-kilomètres parcourus | | Превозени пътници — Voyageurs transportés | | | | |
|--------|--|---------------------------------|--------------------|-------------------------|----------------|--|---|---|--|-------------------------------------|----------------|---|
| | единична d'unité | експлоатирана d'exploitation | мотори motrices | реморкета remorquées | всичко — total | всичко — total | на експлоатационен клм. par kilomètre d'exploitation | билети и картони billets et carnets | абонаментни карти cartes d'abonnement | безплатни карти cartes gratuites | всичко — total | на експлоатационен клм. par kilomètre d'exploitation |
| | | | | | | | | | | | | |
| 1932 | 62·077 | 38·386 | 66 | 55 | 121 | 7 884 512 | 205 401 | 27 063 738 | 12 431 700 | 1 927 000 | 41 422 438 | 1 079 103 |
| 1933 | 64·099 | 39·499 | 70 | 55 | 125 | 8 367 403 | 211 838 | 27 607 316 | 13 863 220 | 2 304 000 | 43 774 536 | 1 108 244 |
| 1934 | 67·337 | 39·499 | 75 | 55 | 130 | 8 565 590 | 216 856 | 27 873 980 | 13 789 700 | 2 092 800 | 43 756 480 | 1 107 787 |
| 1935 | 74·165 | 38·028 | 84 | 61 | 145 | 9 312 809 | 244 893 | 26 761 437 | 13 707 640 | 3 262 080 | 43 731 157 | 1 149 973 |
| 1935 | 78·423 | 38·730 | 90 | 65 | 155 | 9 988 333 | 257 897 | 26 651 258 | 14 410 720 | 3 318 368 | 44 380 346 | 1 145 891 |
| 1937 | 79·045 | 38·400 | 95 | 71 | 167 | 10 412 092 | 271 148 | 28 789 366 | 14 219 720 | 2 949 132 | 45 958 218 | 1 196 829 |
| 1938 | 79·580 | 38·420 | 109 | 70 | 179 | 11 135 569 | 289 838 | 34 656 390 | 14 616 980 | 3 445 560 | 52 718 930 | 1 372 174 |
| 1939 | 79·670 | 38·420 | 114 | 90 | 204 | 11 456 302 | 298 186 | 41 474 655 | 16 209 120 | 4 032 120 | 61 685 895 | 1 605 567 |
| 1940 | 79·876 | 38·420 | 112 | 85 | 197 | 11 695 411 | 304 409 | 45 638 899 | 19 012 420 | 4 244 280 | 68 895 599 | 1 793 222 |
| 1941 | 79·876 | 37·650 | 106 | 96 | 202 | 11 217 295 | 297 936 | 60 719 651 | 22 535 680 | 3 873 360 | 87 128 691 | 2 314 175 |
| 1942 | 79·876 | 37·620 | 113 | 95 | 208 | 12 668 936 | 336 761 | 76 492 096 | 34 436 440 | 6 040 440 | 116 958 976 | 3 109 223 |
| 1943 | 80·257 | 37·620 | 114 | 108 | 222 | 13 788 598 | 366 523 | 73 843 742 | 41 786 520 | 6 031 320 | 121 651 582 | 3 233 950 |
| 1944 | 80·257 | 37·620 | 64 | 62 | 126 | 7 443 153 | 197 851 | 42 032 740 | 10 287 560 | 9 020 760 | 61 401 060 | 1 632 139 |
| 1945 | 80·257 | 37·620 | 98 | 106 | 204 | 12 241 436 | 325 397 | 113 777 445 | 36 488 350 | 10 119 116 | 160 384 911 | 4 263 288 |

**Е. Моторни превозни средства —
Софийски градски автобуси —**

| Години | Дължина на линията Longueur de la ligne | Брой на колите Nombre des voitures | Пропътувано разстояние — Parcours | | | Пътници — Voyageurs | | |
|--------|--|---------------------------------------|-----------------------------------|---------------------------|---|-------------------------|---------------------------|---|
| | | | всичко — total | на автобус par autobus | на експлоатационен клм. par kilomètre d'exploitation | превозени transporté | на автобус par autobus | на експлоатационен клм. par kilomètre d'exploitation |
| | | | | | | | | |
| 1939 | 16·660 | 10 | 647 637 | 64 764 | 38 874 | 2 361 481 | 236 148 | 141 746 |
| 1940 | 18·760 | 10 | 578 713 | 57 871 | 30 848 | 2 278 452 | 227 845 | 121 453 |
| 1941 | 14·070 | 8 | 416 395 | 52 049 | 29 595 | 1 836 918 | 229 615 | 130 556 |
| 1942 | 7·050 | 2 | 79 059 | 39 530 | 11 214 | 240 276 | 120 138 | 34 082 |
| 1943 | 7·050 | 4 | 138 542 | 34 636 | 19 651 | 494 455 | 123 614 | 70 135 |
| 1944 | 18·050 | 5 | 202 758 | 40 552 | 11 233 | 741 746 | 148 349 | 41 094 |
| 1945 | 12·050 | 4 | 207 025 | 51 756 | 17 180 | 1 541 404 | 385 351 | 127 917 |

*) Сведенията за горивото не са събрани за 1943 и 1944 год.

Tramways électriques

Tramways électriques de Sofia

| Продадени билети Billets vendus | | | Издадени абонаментни карти cartes d'abonnement délivrées | Приходи от превоз Recettes de transport | | | | Изразходвана електрическа енергия Energie électrique consommée | | | | Années |
|---|---|----------------|---|--|--|----------------|--|--|---------------------------------------|---|--------------|--------|
| Обикновени и картони ordinaires et carnets | с прехраняване и домакински de correspondance et de ménage | всичко — total | | билети и картони billets et carnets | абонаментни карти cartes d'abonne- ment | всичко — total | на експлоата- ционен км. par kilomètre d'exploitation | всичко — total | | на пропътуван вагонен км. par kilomètre wagon parcouru | | |
| | | | | | | | | К. В. Ч. H. K. W. | хиляди лева milliers de leva | К.В.Ч. H.K.W. | лева leva | |
| брой — nombre | | | хиляди лева — milliers de leva | | | | | | | | | |
| 18 480 885 | 3 974 201 | 22 455 086 | 83 906 | 89 215 | 13 802 | 103 017 | 2 684 | 8 147 674 | 11 849 | 1·03 | 1·50 | 1932 |
| 17 965 319 | 4 144 507 | 22 109 826 | 92 852 | 89 622 | 15 202 | 104 824 | 2 654 | 8 468 627 | 12 453 | 1·01 | 1·49 | 1933 |
| 17 545 005 | 4 186 313 | 21 731 318 | 92 454 | 88 465 | 14 804 | 103 269 | 2 614 | 8 509 544 | 11 839 | 0·99 | 1·38 | 1934 |
| 17 426 280 | 3 710 982 | 21 137 262 | 89 720 | 84 154 | 14 295 | 98 449 | 2 589 | 8 804 422 | 10 408 | 0·95 | 1·12 | 1935 |
| 17 227 266 | 3 636 876 | 20 864 142 | 91 638 | 83 358 | 14 847 | 98 205 | 2 536 | 9 426 227 | 10 759 | 0·94 | 1·08 | 1936 |
| 18 681 033 | 3 621 890 | 22 302 923 | 102 628 | 88 769 | 16 339 | 105 108 | 2 737 | 10 160 790 | 10 575 | 0·98 | 1·02 | 1937 |
| 19 924 840 | 4 755 783 | 24 680 623 | 93 150 | 95 964 | 16 511 | 112 475 | 2 928 | 11 242 849 | 11 630 | 1·01 | 1·04 | 1938 |
| 20 784 343 | 6 455 261 | 27 239 604 | 102 269 | 106 786 | 17 767 | 124 553 | 3 242 | 12 256 976 | 12 768 | 1 07 | 1·11 | 1939 |
| 21 762 477 | 7 415 720 | 29 178 197 | 117 660 | 113 677 | 20 075 | 133 752 | 3 481 | 12 919 140 | 13 664 | 1·10 | 1·17 | 1940 |
| 27 769 442 | 10 700 303 | 38 469 745 | 135 851 | 150 720 | 22 782 | 173 502 | 4 608 | 12 937 905 | 12 284 | 1·15 | 1·10 | 1941 |
| 33 948 033 | 14 736 711 | 48 684 744 | 217 703 | 241 332 | 44 919 | 286 251 | 7 609 | 14 126 120 | 14 126 | 1·12 | 1·12 | 1942 |
| 38 780 398 | 14 836 603 | 53 617 001 | 242 228 | 285 494 | 52 566 | 339 050 | 9 013 | 13 442 720 | 13 443 | 0·97 | 0·97 | 1943 |
| 35 883 199 | 5 121 603 | 41 004 802 | 60 837 | 205 960 | 22 934 | 229 894 | 6 111 | 7 761 600 | 7 762 | 1·04 | 1·04 | 1944 |
| 85 379 413 | 20 557 095 | 105 936 508 | 303 517 | 583 972 | 86 326 | 670 298 | 17 818 | 12 485 617 | 18 728 | 1·02 | 1·53 | 1945 |

Moyens de transport motorisés

Autobus de la municipalité de Sofia

| Приход recettes | Изразходвани материали* — Matériaux consommés* | | | | | | Années |
|--------------------|--|-----------------|--------------------|---|-----------------|------------------------|--------|
| | бензин essence | газъл gazéol | стойност valeur | на пропътуван километър par kilomètre parcouru | | | |
| | | | | бензин essence | газъл gazéol | материали matériaux | |
| лева 1000 leva | литри — litres | кг. — kgr. | лева 1000 leva | литри — litres | | лева — leva | |
| 6 946 | 156 251 | 135 896 | 2 754 | 0·624 | 0·342 | 4·25 | 1939 |
| 6 663 | 121 248 | 156 372 | 3 404 | 0·683 | 0 398 | 5·88 | 1940 |
| 5 641 | 35 127 | 139 672 | 2 290 | 0·811 | 0·374 | 5·50 | 1941 |
| 999 | 10 860 | 28 225 | 540 | 0·793 | 0·432 | 6·83 | 1942 |
| 2 290 | . | . | . | . | . | . | 1943 |
| 4 132 | . | . | . | . | . | . | 1944 |
| 9 075 | 4 310 | 84 781 | 1 625 | 0·480 | 0·244 | 7·85 | 1945 |

*) Les renseignements sur les combustibles n'ont pas été recueillis pour 1943 et 1944.

F. Корабоплаване — Navigation

1. Вложен капитал и приходи на пристанищата Бургас и Варна
Capital investi et recettes des ports de Bourgas et de Varna

| Година — Années | Вложен капитал до края на годината Capital investi jusqu'à la fin de l'année зл. лева leva-or | Приходи от — Recettes | | | | | всичко total |
|-------------------------|--|--------------------------------|----------------------------------|------------------------------------|--------------------------------|-------------------------------------|-----------------|
| | | товарно право droit de quai | корабно право droit de navire | санитарно право droit sanitaire | фарово право droit de phare | наем и други de loyers et autres | |
| | | хиляди лева — milliers de leva | | | | | |
| Бургас — Bourgas | | | | | | | |
| 1923/24 | 9 929 518 | 5 540 | 1 132 | 774 | 829 | 1 357 | 9 632 |
| 1925/26 | 10 079 947 | 9 029 | 1 341 | 896 | 932 | 2 005 | 14 203 |
| 1926/27 | 10 099 947 | 7 057 | 1 124 | 831 | 926 | 2 470 | 12 418 |
| 1927/28 | 10 099 947 | 8 669 | 1 201 | 855 | 956 | 3 537 | 15 218 |
| 1928/29 | 10 178 300 | 9 608 | 1 493 | 804 | 1 155 | 3 843 | 16 903 |
| 1929/30 | 10 405 388 | 10 005 | 1 719 | 853 | 1 325 | 4 369 | 18 272 |
| 1930/31 | 10 545 388 | 6 635 | 2 414 | 954 | 1 850 | 5 591 | 17 444 |
| 1931/32 | 10 737 809 | 7 924 | 2 476 | 979 | 1 893 | 6 572 | 19 844 |
| 1932/33 | 10 743 458 | 7 590 | 2 139 | 932 | 1 889 | 4 124 | 16 674 |
| 1933/34 | 10 743 458 | 9 844 | 2 415 | 895 | 2 084 | 2 967 | 18 205 |
| 1938 | . | 10 503 | 2 530 | 896 | 1 940 | 2 403 | 18 272 |
| 1939 | . | 10 015 | 2 270 | 750 | 1 647 | 22 405 | 37 087 |
| 1940 | . | 4 832 | 1 201 | 353 | 678 | 20 634 | 27 698 |
| 1941 | . | 4 185 | 753 | 215 | 385 | 22 893 | 28 431 |
| 1942 | . | 6 703 | 364 | 52 | 91 | 3 190 | 10 400 |
| 1943 | . | 6 110 | 429 | 52 | 83 | 3 856 | 10 530 |
| 1944 | . | 3 356 | 217 | 45 | 74 | 3 178 | 6 870 |
| 1945 | . | 20 707 | 1 063 | 300 | 866 | *) 118 137 | 141 073 |
| Варна — Varna | | | | | | | |
| 1925/26 | 14 972 142 | 6 329 | 738 | 297 | 755 | 2 037 | 10 156 |
| 1926/27 | 15 225 318 | 5 594 | 673 | 343 | 704 | 2 676 | 9 990 |
| 1927/28 | 15 306 588 | 6 807 | 641 | 337 | 761 | 3 713 | 12 259 |
| 1928/29 | 15 372 623 | 7 203 | 695 | 281 | 895 | 3 418 | 12 492 |
| 1929/30 | 15 390 795 | 7 374 | 778 | 321 | 1 040 | 3 602 | 13 115 |
| 1930/31 | 15 679 923 | 3 862 | 1 247 | 335 | 1 304 | 4 717 | 11 465 |
| 1931/32 | 16 037 522 | 4 910 | 1 622 | 359 | 1 498 | 6 958 | 15 347 |
| 1932/33 | 16 037 522 | 4 725 | 1 437 | 378 | 1 557 | 5 434 | 13 531 |
| 1933/34 | 16 037 522 | 6 022 | 1 765 | 589 | 1 801 | 3 045 | 13 222 |
| 1938 | . | 4 881 | 739 | 311 | 1 349 | 2 372 | 9 652 |
| 1939 | . | 6 722 | 796 | 279 | 1 120 | 18 805 | 27 722 |
| 1940 | . | 4 336 | 1 620 | 425 | 836 | 26 058 | 33 275 |
| 1941 | . | 1 692 | 810 | 215 | 494 | 26 922 | 30 133 |
| 1942 | . | 328 | 43 | 18 | 41 | 15 314 | 15 744 |
| 1943 | . | 230 | 157 | 23 | 45 | 33 811 | 34 266 |
| 1944 | . | 142 | 370 | 51 | 90 | 65 571 | 66 224 |
| 1945 | . | 20 537 | 1 839 | 590 | 1 223 | *) 148 259 | 172 448 |
| Всичко — Total | | | | | | | |
| 1925/26 | 25 052 089 | 15 358 | 2 079 | 1 193 | 1 687 | 4 042 | 24 359 |
| 1926/27 | 25 325 265 | 12 661 | 1 797 | 1 174 | 1 630 | 5 146 | 22 408 |
| 1927/28 | 25 406 535 | 15 476 | 1 842 | 1 192 | 1 717 | 7 250 | 27 477 |
| 1928/29 | 25 550 923 | 16 811 | 2 188 | 1 085 | 2 050 | 7 261 | 29 395 |
| 1929/30 | 25 796 183 | 17 380 | 2 497 | 1 174 | 2 365 | 7 971 | 31 387 |
| 1930/31 | 26 225 311 | 10 497 | 3 661 | 1 289 | 3 154 | 10 308 | 28 909 |
| 1931/32 | 26 775 331 | 12 834 | 4 098 | 1 338 | 3 391 | 13 530 | 35 191 |
| 1932/33 | 26 780 980 | 12 315 | 3 576 | 1 310 | 3 446 | 9 558 | 30 205 |
| 1933/34 | 26 780 980 | 15 866 | 4 180 | 1 484 | 3 885 | 6 012 | 31 427 |
| 1938 | . | 15 384 | 3 269 | 1 207 | 3 289 | 4 775 | 27 924 |
| 1939 | . | 16 737 | 3 066 | 1 029 | 2 767 | 41 210 | 64 809 |
| 1940 | . | 9 168 | 2 821 | 778 | 1 514 | 46 692 | 60 973 |
| 1941 | . | 5 877 | 1 563 | 430 | 879 | 49 815 | 58 564 |
| 1942 | . | 7 031 | 407 | 70 | 132 | 18 504 | 26 144 |
| 1943 | . | 6 340 | 586 | 75 | 128 | 37 667 | 44 796 |
| 1944 | . | 3 498 | 587 | 96 | 164 | 68 749 | 73 094 |
| 1945 | . | 41 244 | 2 902 | 890 | 2 089 | *) 266 396 | 313 521 |

*) Тук са включени приходи от: корабостроителницата, от пътници и стоки, превоз и пренос. — У compris des recettes provenant de chantiers, de voyageurs, de marchandises et de transport.

2. Корабоплаване по Черно море и Дунава по години
Navigation sur la Mer Noire et le Danube par années

| Години — Années | Пристанища — Ports | Кораби — Navires | | | | | | | | | Разтоварени (натоварени) стоки в тона (chargée/déchargée) | Слезнали (качили се) пътници (passagers débarqués/embarqués) |
|-----------------|--------------------|-------------------|-----------------------|--------------------|--|-----------------------|--------------------|----------------|-----------------------|--------------------|---|--|
| | | с пара — à vapeur | | | с платна и шлепове à voiles et chaloupes | | | всичко — total | | | | |
| | | брой nombre | вместимост tonnage | екипаж équipage | брой nombre | вместимост tonnage | екипаж équipage | брой nombre | вместимост tonnage | екипаж équipage | | |

Пристигнали кораби — Navires arrivés

| | | | | | | | | | | | | |
|------|------------------|--------|-----------|---------|--------|-----------|--------|--------|-----------|---------|---------|---------|
| 1911 | 20 | 11 905 | 3 950 437 | 300 783 | 6 913 | 1 001 015 | 22 024 | 18 818 | 4 951 452 | 322 807 | 559 244 | 248 144 |
| | ¹⁾ 16 | 9 733 | 3 392 583 | 248 092 | 5 887 | 804 917 | 18 743 | 15 620 | 4 197 500 | 266 835 | 518 082 | 211 800 |
| 1939 | 23 | 13 550 | 3 283 440 | 234 246 | 10 936 | 922 778 | 32 014 | 24 486 | 4 206 218 | 266 260 | 458 889 | 158 208 |
| 1942 | 27 | 11 494 | 4 275 541 | 227 069 | 12 606 | 1 668 226 | 44 301 | 24 100 | 5 943 767 | 271 370 | 461 343 | 297 241 |
| 1943 | 26 | 11 996 | 4 439 567 | 326 667 | 13 699 | 2 095 318 | 49 870 | 25 695 | 6 534 885 | 376 535 | 611 978 | 338 152 |
| 1944 | 26 | 2 898 | 943 123 | 53 169 | 8 533 | 678 180 | 30 511 | 11 431 | 1 621 303 | 83 680 | 256 498 | 60 195 |
| 1945 | 27 | 1 902 | 710 634 | 41 788 | 10 561 | 440 562 | 31 998 | 12 463 | 1 151 196 | 73 786 | 319 924 | 153 254 |
| 1939 | a | 3 311 | 1 346 557 | 56 311 | 2 861 | 426 920 | 9 806 | 6 172 | 1 773 477 | 66 117 | 241 943 | 8 610 |
| | b | 8 353 | 903 081 | 131 042 | 6 580 | 109 050 | 17 629 | 14 933 | 1 012 131 | 148 671 | 92 327 | 138 607 |
| | c | 1 886 | 1 033 832 | 46 893 | 1 495 | 386 808 | 4 579 | 3 381 | 1 420 610 | 51 472 | 124 619 | 10 991 |
| 1942 | a | 3 054 | 313 389 | 35 396 | 3 461 | 687 977 | 16 991 | 6 515 | 1 001 366 | 52 387 | 194 546 | 95 |
| | b | 7 025 | 3 665 686 | 173 629 | 5 509 | 49 333 | 14 119 | 12 534 | 3 715 019 | 187 748 | 55 828 | 295 210 |
| | c | 1 415 | 296 466 | 18 044 | 3 636 | 930 916 | 13 191 | 5 051 | 1 227 382 | 31 235 | 210 969 | 936 |
| 1943 | a | 3 222 | 380 662 | 38 483 | 4 930 | 957 247 | 22 652 | 8 152 | 1 337 909 | 61 135 | 372 372 | 1 900 |
| | b | 7 108 | 3 685 126 | 266 242 | 4 646 | 45 934 | 13 008 | 11 754 | 3 731 060 | 279 248 | 48 409 | 334 632 |
| | c | 1 666 | 373 779 | 21 942 | 4 123 | 1 092 137 | 14 210 | 5 789 | 1 465 916 | 36 152 | 191 197 | 1 620 |
| 1944 | a | 839 | 154 598 | 11 033 | 1 918 | 315 753 | 10 601 | 2 757 | 470 351 | 21 634 | 114 074 | 1 396 |
| | b | 1 431 | 642 308 | 33 648 | 5 529 | 72 645 | 16 098 | 6 960 | 714 953 | 49 746 | 70 808 | 57 891 |
| | c | 628 | 146 217 | 8 488 | 1 086 | 289 782 | 3 812 | 1 714 | 435 999 | 12 300 | 71 616 | 908 |
| 1945 | a | 439 | 206 602 | 9 711 | 982 | 150 569 | 3 363 | 1 421 | 357 171 | 13 074 | 160 912 | 18 |
| | b | 1 186 | 405 174 | 26 778 | 7 284 | 78 545 | 21 225 | 8 470 | 483 719 | 48 003 | 67 467 | 146 438 |
| | c | 277 | 98 858 | 5 299 | 2 295 | 211 448 | 7 410 | 2 572 | 310 305 | 12 709 | 91 545 | 6 798 |

Заминали кораби — Navires partis

| | | | | | | | | | | | | |
|------|------------------|--------|-----------|---------|--------|-----------|--------|--------|-----------|---------|-----------|---------|
| 1911 | 20 | 11 899 | 3 935 700 | 300 627 | 6 893 | 989 859 | 21 946 | 18 792 | 4 934 559 | 322 573 | 1 084 450 | 249 148 |
| | ¹⁾ 16 | 9 729 | 3 381 441 | 247 976 | 5 866 | 802 910 | 18 662 | 15 595 | 4 184 351 | 266 638 | 885 351 | 217 843 |
| 1939 | 23 | 13 543 | 3 279 887 | 234 529 | 10 917 | 925 610 | 31 687 | 24 460 | 4 205 497 | 266 216 | 512 743 | 179 209 |
| 1942 | 27 | 11 505 | 4 364 228 | 226 939 | 12 613 | 1 673 124 | 44 243 | 24 118 | 6 037 352 | 271 182 | 381 984 | 304 899 |
| 1943 | 26 | 11 575 | 4 305 698 | 221 885 | 14 152 | 2 340 460 | 62 681 | 25 727 | 6 646 158 | 284 566 | 374 318 | 330 837 |
| 1944 | 26 | 2 938 | 947 760 | 53 308 | 8 649 | 680 344 | 30 594 | 11 587 | 1 628 104 | 83 902 | 208 022 | 84 215 |
| 1945 | 27 | 1 899 | 709 571 | 41 246 | 10 543 | 441 234 | 32 011 | 12 442 | 1 150 805 | 73 257 | 347 381 | 153 403 |
| 1939 | a | 3 291 | 1 347 222 | 57 368 | 2 751 | 401 855 | 9 403 | 6 042 | 1 749 077 | 66 771 | 310 547 | 21 064 |
| | b | 8 335 | 898 560 | 131 126 | 6 590 | 111 231 | 17 571 | 14 925 | 1 009 791 | 148 697 | 92 991 | 147 257 |
| | c | 1 917 | 1 034 105 | 46 035 | 1 576 | 412 524 | 4 713 | 3 493 | 1 446 629 | 50 748 | 109 205 | 10 888 |
| 1942 | a | 3 009 | 298 833 | 34 422 | 3 347 | 595 747 | 16 336 | 6 356 | 894 580 | 50 758 | 160 937 | 1 159 |
| | b | 7 035 | 3 663 332 | 173 726 | 5 457 | 43 677 | 13 940 | 12 492 | 3 707 009 | 187 666 | 56 986 | 300 941 |
| | c | 1 461 | 402 063 | 18 791 | 3 809 | 1 033 700 | 13 967 | 5 270 | 1 435 763 | 32 758 | 164 061 | 2 799 |
| 1943 | a | 3 086 | 329 287 | 36 578 | 5 147 | 1 065 847 | 32 852 | 8 233 | 1 395 134 | 69 430 | 193 132 | 1 166 |
| | b | 6 616 | 3 540 067 | 161 330 | 4 649 | 45 339 | 14 198 | 11 265 | 3 585 406 | 175 528 | 61 610 | 323 724 |
| | c | 1 873 | 436 344 | 23 977 | 4 356 | 1 229 274 | 15 631 | 6 229 | 1 665 618 | 39 608 | 119 576 | 5 947 |
| 1944 | a | 851 | 149 669 | 10 971 | 1 862 | 252 691 | 10 357 | 2 713 | 402 360 | 21 328 | 86 101 | 5 259 |
| | b | 1 444 | 645 282 | 33 865 | 5 554 | 67 242 | 16 136 | 6 998 | 712 524 | 50 001 | 71 770 | 77 592 |
| | c | 643 | 152 809 | 8 472 | 1 233 | 360 411 | 4 101 | 1 876 | 513 220 | 12 573 | 50 151 | 1 364 |
| 1945 | a | 431 | 201 633 | 8 894 | 883 | 147 037 | 2 750 | 1 314 | 348 670 | 11 644 | 176 381 | 2 517 |
| | b | 1 186 | 405 174 | 26 778 | 7 267 | 79 007 | 21 206 | 8 453 | 484 181 | 47 984 | 63 953 | 144 088 |
| | c | 282 | 102 764 | 5 574 | 2 393 | 215 190 | 8 055 | 2 675 | 317 954 | 13 629 | 107 047 | 6 758 |

a) От или за чуждо пристанище — De ou pour un port étranger; b) От или за българско пристанище с българско начало — De ou pour un port bulgare, avec un port initial bulgare; c) От или за българско пристанище, но с чуждо начало — De ou pour un port bulgare, mais avec un port initial étranger.

¹⁾ Без пристанищата Балчик, Каварна, Силистра и Тутракан (сегашна територия). — Non compris les ports de Balçhik, de Kavarna, Silistra et de Toutrakan (territoire actuel).

3. Корабоплаване по Черно море и Дунава по пристанища —

| Пристанища | Брой на корабите Nombre des navires | | | | | | Вместимост (регистрени тона — нето) Tonnage (tonnes-registres — net) | | | | | | Екипаж — | | |
|-----------------------------|--|-------|-------|-------|-------|-------|---|-----------|--------|--------|---------|---------|---------------------|--------|--------|
| | 1911 | 1939 | 1942 | 1943 | 1944 | 1945 | 1911 | 1939 | 1942 | 1943 | 1944 | 1945 | 1911 | 1939 | 1942 |
| По Черно-море — | | | | | | | | | | | | | | | |
| Пристигнали кораби — | | | | | | | | | | | | | | | |
| Ахтопол . . . | — | 366 | 192 | 213 | 171 | 311 | — | 26 766 | 2 033 | 2 403 | 2 107 | 4 339 | — | 3 589 | 691 |
| Балчик | 444 | — | 344 | 334 | 387 | 474 | 142 204 | — | 5 345 | 5 490 | 6 177 | 8 415 | 5 940 | — | 1 234 |
| Бургас | 2 161 | 3 854 | 2 172 | 1 897 | 1 662 | 2 236 | 819 277 | 783 304 | 36 393 | 34 876 | 34 343 | 95 678 | 28 967 | 29 351 | 7 877 |
| Бяла | 453 | 404 | 142 | 123 | 142 | 214 | 5 622 | 56 206 | 1 243 | 1 820 | 2 345 | 3 256 | 1 885 | 5 627 | 450 |
| Варна | 1 915 | 926 | 748 | 678 | 878 | 1 138 | 1 053 293 | 668 655 | 24 049 | 29 058 | 31 867 | 128 614 | 35 730 | 17 974 | 2 839 |
| Каварна | 284 | — | 197 | 240 | 211 | 354 | 56 045 | — | 1 982 | 3 091 | 4 093 | 6 305 | 2 698 | — | 674 |
| Несебър | 351 | 594 | 361 | 395 | 346 | 395 | 27 750 | 59 796 | 1 428 | 3 040 | 2 629 | 2 909 | 3 987 | 6 758 | 764 |
| Поморие | 546 | 468 | 254 | 246 | 191 | 293 | 29 845 | 57 718 | 791 | 1 217 | 1 484 | 1 798 | 4 184 | 6 346 | 533 |
| Приморско . . . | — | 209 | 389 | 250 | 255 | 331 | — | 4 992 | 3 591 | 4 408 | 2 936 | 4 323 | — | 1 216 | 1 225 |
| Созопол | 302 | 1 976 | 1 162 | 1 130 | 1 008 | 1 125 | 28 631 | 85 767 | 10 334 | 10 638 | 9 326 | 6 394 | 3 938 | 11 102 | 3 191 |
| Царево | — | 514 | 543 | — | 453 | 612 | — | 33 372 | 8 174 | — | 5 344 | 8 171 | — | 4 138 | 2 163 |
| Всичко | 6 456 1) 5 728 | 9 311 | 6 504 | 5 505 | 5 704 | 7 483 | 2 163 667 1) 1 964 418 | 1 776 576 | 95 363 | 96 041 | 102 651 | 270 202 | 87 329 1) 78 691 | 86 101 | 21 641 |
| Заминали кораби — | | | | | | | | | | | | | | | |
| Ахтопол | — | 365 | 192 | 214 | 172 | 311 | — | 26 746 | 2 033 | 2 399 | 1 979 | 4 329 | — | 3 589 | 688 |
| Балчик | 444 | — | 344 | 336 | 387 | 471 | 142 577 | — | 5 345 | 5 545 | 6 177 | 8 272 | 5 941 | — | 1 234 |
| Бургас | 2 149 | 3 857 | 2 167 | 1 907 | 1 659 | 2 235 | 808 778 | 784 087 | 38 960 | 35 563 | 34 614 | 96 521 | 28 786 | 29 350 | 7 809 |
| Бяла | 452 | 404 | 142 | 123 | 142 | 214 | 5 615 | 56 199 | 1 243 | 1 820 | 2 345 | 3 256 | 1 883 | 5 647 | 450 |
| Варна | 1 919 | 916 | 752 | 673 | 895 | 1 116 | 1 052 102 | 661 720 | 25 283 | 27 066 | 32 231 | 127 437 | 35 766 | 17 831 | 2 958 |
| Каварна | 282 | — | 197 | 240 | 211 | 354 | 53 077 | — | 1 982 | 3 091 | 4 093 | 6 305 | 2 657 | — | 674 |
| Несебър | 350 | 594 | 362 | 391 | 339 | 398 | 27 744 | 59 715 | 1 446 | 3 025 | 2 612 | 2 904 | 3 986 | 6 749 | 759 |
| Поморие | 541 | 466 | 253 | 245 | 191 | 294 | 29 763 | 57 883 | 787 | 1 186 | 1 484 | 1 767 | 4 172 | 6 343 | 531 |
| Приморско . . . | — | 209 | 388 | 250 | 255 | 331 | — | 4 981 | 3 554 | 4 397 | 2 926 | 4 320 | — | 1 214 | 1 219 |
| Созопол | 300 | 1 963 | 1 164 | 1 134 | 1 015 | 1 125 | 28 620 | 85 526 | 10 397 | 10 674 | 9 306 | 6 441 | 3 934 | 11 043 | 3 217 |
| Царево | — | 517 | 543 | — | 453 | 613 | — | 33 627 | 8 010 | — | 5 386 | 8 259 | — | 4 154 | 2 165 |
| Всичко | 6 437 1) 5 711 | 9 291 | 6 504 | 5 513 | 5 719 | 7 462 | 2 148 276 1) 1 952 622 | 1 770 434 | 99 040 | 94 766 | 103 153 | 269 811 | 87 125 1) 78 527 | 85 920 | 21 714 |

1) Без пристанищата Балчик и Каварна (сегашна територия)

Navigation sur la Mer-Noire et le Danube par ports

| Equipe | | | Разтоварени съответно натоварени стоки (в тона) Cargaison déchargée, resp. chargée (en tonnes) | | | | | | Слезнали, съответно качили се пътници Passagers débarqués, respect. embarqués | | | | | | Ports |
|--------|------|------|---|------|------|------|------|------|--|------|------|------|------|------|-------|
| 1943 | 1944 | 1945 | 1911 | 1939 | 1942 | 1943 | 1944 | 1945 | 1911 | 1939 | 1942 | 1943 | 1944 | 1945 | |

Sur la Mer Noire

Navires arrivés

| | | | | | | | | | | | | | | | |
|--------|--------|--------|-----------------------|---------|--------|--------|--------|---------|----------------------|--------|-----|-----|-------|--------|-----------|
| 757 | 614 | 1 194 | — | 293 | 581 | 335 | 189 | 3 971 | — | 641 | 219 | 356 | 535 | 1 254 | Ahtopol |
| 1 157 | 1 328 | 1 697 | 7 157 | — | 2 334 | 2 075 | 2 033 | 1 546 | 2 209 | — | 5 | 51 | 730 | 1 895 | Baltchik |
| 6 994 | 5 457 | 8 857 | 142 705 | 111 715 | 65 515 | 72 695 | 43 630 | 58 207 | 14 833 | 14 658 | 55 | 73 | 448 | 5 654 | Bourgas |
| 457 | 529 | 745 | 34 | — | — | — | 2 | 5 | 10 | 1 042 | — | — | 12 | 154 | Béla |
| 2 883 | 3 942 | 7 876 | 163 231 | 103 002 | 24 839 | 19 266 | 32 310 | 65 876 | 27 496 | 11 581 | — | — | — | 1 529 | Varna |
| 904 | 791 | 1 344 | 5 837 | — | 1 415 | 2 674 | 956 | 2 078 | 485 | — | 3 | — | — | — | Kavarna |
| 1 056 | 873 | 975 | 433 | 74 | 118 | 36 | 114 | 363 | 10 187 | 1 921 | — | 1 | — | 213 | Nessébar |
| 558 | 447 | 701 | 2 276 | 1 020 | 494 | 607 | 773 | 1 823 | 9 191 | 1 569 | — | — | — | 405 | Pomorié |
| 1 103 | 811 | 1 165 | — | 90 | 245 | 15 | 26 | 266 | — | — | 75 | 16 | — | 3 | Primorsko |
| 3 217 | 2 863 | 2 749 | 201 | 810 | 566 | 1 165 | 1 723 | 1 254 | 2 045 | 8 158 | 232 | 214 | 3 604 | 8 622 | Sozopol |
| — | 1 550 | 2 194 | — | 1 024 | 1 101 | — | 607 | 748 | — | 388 | 357 | — | 1 628 | 1 986 | Tzarévo |
| 19 085 | 19 215 | 29 598 | 321 875 | 218 023 | 97 208 | 98 868 | 82 363 | 136 137 | 66 457 | 39 958 | 996 | 711 | 6 957 | 21 715 | Total |
| | | | ¹⁾ 303 881 | | | | | | ¹⁾ 63 762 | | | | | | |

Navires partis

| | | | | | | | | | | | | | | | |
|--------|--------|--------|-----------------------|---------|--------|--------|--------|---------|----------------------|--------|-------|-----|-------|--------|-----------|
| 1 680 | 617 | 1 195 | — | 4 863 | 2 825 | 3 135 | 3 207 | 4 857 | — | 718 | 339 | 424 | 753 | 911 | Ahtopol |
| 1 173 | 1 328 | 1 677 | 70 608 | — | 8 193 | 10 586 | 12 211 | 16 289 | 2 563 | — | 4 | 15 | 103 | 1 880 | Baltchik |
| 7 106 | 5 420 | 8 420 | 243 519 | 184 765 | 54 343 | 45 516 | 21 056 | 69 405 | 14 137 | 14 163 | 28 | 15 | 44 | 4 612 | Bourgas |
| 457 | 529 | 745 | 11 321 | 9 435 | 3 008 | 3 915 | 5 087 | 5 728 | — | 1 210 | — | 4 | 10 | 142 | Béla |
| 2 905 | 4 000 | 7 762 | 277 703 | 117 673 | 9 063 | 16 183 | 10 362 | 31 439 | 26 313 | 22 693 | — | — | 1 | 3 821 | Varna |
| 904 | 791 | 1 344 | 24 716 | — | 3 119 | 5 631 | 10 375 | 14 342 | 364 | — | — | 4 | 2 | — | Kavarna |
| 1 123 | 871 | 983 | 5 395 | 2 457 | 1 232 | 3 515 | 2 730 | 2 439 | 10 181 | 2 078 | — | — | — | 253 | Nessébar |
| 558 | 447 | 699 | 13 317 | 968 | 57 | 174 | 908 | 418 | 10 286 | 1 834 | — | — | 25 | 378 | Pomorié |
| 1 101 | 815 | 1 158 | — | 7 269 | 6 072 | 7 289 | 5 311 | 8 929 | — | — | 85 | 20 | — | — | Primorsko |
| 3 248 | 2 875 | 2 769 | 5 970 | 6 300 | 1 642 | 2 828 | 2 292 | 5 038 | 2 338 | 9 529 | 408 | 102 | 3 057 | 8 705 | Sozopol |
| — | 1 528 | 2 227 | — | 5 151 | 4 743 | — | 3 781 | 4 700 | — | 480 | 432 | — | 2 169 | 1 162 | Tzarévo |
| 20 255 | 19 221 | 28 979 | 652 554 | 338 886 | 94 297 | 98 772 | 77 320 | 163 594 | 66 182 | 52 705 | 1 296 | 584 | 6 164 | 21 864 | Total |
| | | | ¹⁾ 557 230 | | | | | | ¹⁾ 63 255 | | | | | | |

¹⁾ Non compris les ports de Baltchik et de Kavarna (territoire actuel).

3. Корабоплаване по Черно море и Дунава по пристанища —

(Продължение и край)

| Пристанища | Брой на корабите Nombre des navires | | | | | | Вместимост (регистрени тона — нето) Tonnage (tonnes-régistres-net) | | | | | | Екипаж — | | |
|-----------------------------|--|--------|--------|--------|-------|-------|---|-----------|-----------|-----------|-----------|---------|------------|---------|---------|
| | 1911 | 1939 | 1942 | 1943 | 1944 | 1945 | 1911 | 1939 | 1942 | 1943 | 1944 | 1945 | 1911 | 1939 | 1942 |
| По Дунава — | | | | | | | | | | | | | | | |
| Пристигнали кораби — | | | | | | | | | | | | | | | |
| Арчар | — | 531 | 544 | 546 | 320 | 44 | — | 56 917 | 293 057 | 246 427 | 86 324 | 1 940 | — | 8 112 | 12 930 |
| Борил | 257 | 595 | 522 | 580 | 104 | 101 | 100 409 | 50 006 | 152 305 | 206 776 | 39 566 | 9 124 | 7 804 | 10 430 | 11 214 |
| Вадин | — | 443 | 495 | 533 | — | 220 | — | 33 968 | 150 794 | 190 391 | — | 3 292 | — | 5 256 | 7 895 |
| Видин | 1 237 | 1 102 | 1 179 | 1 464 | 545 | 67 | 255 297 | 212 844 | 499 069 | 634 427 | 195 322 | 5 053 | 26 024 | 13 932 | 13 652 |
| Козлодуй | — | 609 | 471 | 564 | 78 | 18 | — | 51 399 | 150 493 | 216 927 | 35 090 | 3 629 | — | 7 762 | 8 656 |
| Лом | 1 140 | 1 942 | 1 982 | 2 268 | 629 | 255 | 252 005 | 423 053 | 704 552 | 825 608 | 188 110 | 55 987 | 25 493 | 23 365 | 22 702 |
| Никопол | 1 073 | 673 | 575 | 659 | 140 | 179 | 227 054 | 51 671 | 292 744 | 264 808 | 43 014 | 9 310 | 23 677 | 10 372 | 13 438 |
| Ново-село | — | 37 | — | 79 | 30 | 66 | — | 8 340 | — | 12 141 | 2 074 | 2 827 | — | 356 | — |
| Орехово | 1 316 | 921 | 842 | 822 | 151 | 371 | 294 409 | 160 553 | 354 682 | 351 627 | 64 120 | 78 789 | 25 539 | 14 307 | 15 581 |
| Остров | — | 467 | 487 | 505 | 78 | 284 | — | 41 351 | 148 220 | 190 551 | 34 601 | 5 790 | — | 6 345 | 7 819 |
| Русе | 2 162 | 4 840 | 5 865 | 6 875 | 1 897 | 1 895 | 527 867 | 770 243 | 1 133 191 | 1 160 749 | 299 632 | 310 384 | 28 640 | 43 537 | 58 459 |
| Свищов | 1 367 | 1 335 | 1 612 | 1 865 | 566 | 332 | 286 977 | 297 080 | 591 034 | 586 447 | 150 401 | 44 377 | 24 758 | 14 160 | 23 652 |
| Силистра | 1 320 | — | 516 | 542 | 301 | 419 | 288 032 | — | 267 055 | 315 109 | 113 388 | 118 394 | 25 887 | — | 9 348 |
| Сомовит | 1 330 | 1 160 | 1 382 | 1 403 | 347 | 179 | 289 064 | 224 823 | 485 188 | 463 631 | 99 015 | 31 118 | 26 209 | 15 061 | 18 739 |
| Тутракан | 1 150 | — | 600 | 937 | 451 | 510 | 266 671 | — | 473 659 | 576 702 | 127 691 | 192 206 | 21 447 | — | 16 271 |
| Цибър | — | 520 | 524 | 542 | 90 | 40 | — | 47 384 | 152 351 | 196 523 | 40 304 | 8 704 | — | 7 163 | 9 373 |
| Всичко | 12 362 | 15 175 | 17 596 | 20 189 | 5 727 | 4 980 | 2 787 785 | 2 429 642 | 5 848 404 | 6 438 844 | 1 518 652 | 880 924 | 235 478 | 180 159 | 249 729 |
| | 1) 9 892 | | | | | | 1) 2 233 082 | | | | | | 1) 188 144 | | |
| Заминали кораби — | | | | | | | | | | | | | | | |
| Арчар | — | 531 | 543 | 579 | 372 | 44 | — | 56 776 | 289 557 | 263 677 | 88 621 | 1 940 | — | 8 129 | 12 834 |
| Борил | 267 | 599 | 476 | 582 | 104 | 100 | 100 409 | 50 314 | 149 047 | 207 255 | 39 566 | 9 114 | 7 804 | 10 507 | 10 386 |
| Вадин | — | 443 | 495 | 537 | — | 219 | — | 33 968 | 151 295 | 192 582 | — | 3 279 | — | 5 256 | 7 907 |
| Видин | 1 236 | 1 106 | 1 166 | 1 424 | 544 | 64 | 255 041 | 213 925 | 494 066 | 621 709 | 188 704 | 4 876 | 26 009 | 13 965 | 12 855 |
| Козлодуй | — | 612 | 492 | 565 | 78 | 19 | — | 51 793 | 153 719 | 217 589 | 35 090 | 3 630 | — | 7 781 | 8 912 |
| Лом | 1 140 | 1 964 | 1 985 | 2 355 | 635 | 252 | 252 100 | 431 033 | 801 729 | 842 128 | 186 082 | 56 035 | 25 493 | 23 411 | 22 481 |
| Никопол | 1 071 | 675 | 574 | 659 | 138 | 172 | 226 837 | 52 174 | 291 324 | 263 541 | 42 916 | 8 652 | 23 664 | 10 438 | 13 414 |
| Ново-село | — | 37 | — | 80 | 30 | 66 | — | 8 340 | — | 12 149 | 2 074 | 2 827 | — | 355 | — |
| Орехово | 1 313 | 912 | 854 | 821 | 160 | 372 | 293 843 | 159 243 | 362 875 | 348 835 | 62 703 | 78 797 | 25 529 | 14 203 | 15 615 |
| Остров | — | 466 | 488 | 505 | 77 | 285 | — | 40 870 | 148 236 | 186 721 | 33 929 | 5 797 | — | 6 362 | 7 881 |
| Русе | 2 159 | 4 809 | 5 946 | 6 926 | 1 964 | 1 805 | 527 455 | 766 922 | 1 131 490 | 1 264 490 | 309 170 | 274 466 | 28 638 | 43 536 | 59 662 |
| Свищов | 1 368 | 1 335 | 1 617 | 1 864 | 577 | 332 | 286 753 | 299 581 | 592 326 | 587 663 | 154 400 | 44 474 | 24 765 | 14 127 | 23 854 |
| Силистра | 1 322 | — | 511 | 537 | 298 | 418 | 288 328 | — | 268 011 | 313 928 | 112 714 | 118 491 | 25 893 | — | 9 311 |
| Сомовит | 1 330 | 1 160 | 1 345 | 1 362 | 347 | 179 | 289 286 | 222 641 | 478 179 | 451 616 | 98 935 | 31 270 | 26 209 | 15 062 | 18 664 |
| Тутракан | 1 149 | — | 598 | 877 | 454 | 516 | 266 226 | — | 474 107 | 581 011 | 129 743 | 193 953 | 21 444 | — | 16 319 |
| Цибър | — | 520 | 524 | 541 | 90 | 40 | — | 47 383 | 152 351 | 196 498 | 40 304 | 8 704 | — | 7 163 | 9 373 |
| Всичко | 12 355 | 15 169 | 17 614 | 20 214 | 5 868 | 4 883 | 2 786 283 | 2 435 013 | 5 938 312 | 6 551 392 | 1 524 951 | 846 305 | 235 448 | 180 296 | 249 468 |
| | 1) 9 884 | | | | | | 1) 2 231 729 | | | | | | 1) 188 111 | | |

1) Без пристанищата Силистра и Тутракан (сегашна територия)

Navigation sur la Mer-Noire et le Danube par ports

(Suite et fin)

| Equipage | | | Разтоварени, съответно натоварени стоки (в тона) Cargaison déchargée, resp. chargée (en tonnes) | | | | | | Слезнали, съответно качили се пътници Passagers débarqués, resp. embarqués | | | | | | Ports |
|----------|------|------|--|------|------|------|------|------|--|------|------|------|------|------|-------|
| 1943 | 1944 | 1945 | 1911 | 1939 | 1942 | 1943 | 1944 | 1945 | 1911 | 1939 | 1942 | 1943 | 1944 | 1945 | |

Sur le Danube

Navires arrivés

| | | | | | | | | | | | | | | | |
|---------|--------|--------|----------------------|---------|---------|---------|---------|---------|----------------------|---------|---------|---------|--------|---------|-----------|
| 11 913 | 2 833 | 130 | — | 374 | 90 | 607 | 240 | 92 | — | 2 030 | 11 492 | 9 911 | 1 303 | — | Artchar |
| 12 127 | 2 043 | 463 | 114 | 127 | 363 | 388 | 35 | 8 | 1 349 | 4 131 | 9 129 | 10 547 | 1 694 | 112 | Boril |
| 8 712 | — | 630 | — | 82 | 211 | 178 | — | 379 | — | 3 106 | 6 632 | 7 706 | — | 1 631 | Vadin |
| 14 058 | 5 578 | 385 | 18 811 | 7 366 | 44 714 | 94 613 | 30 318 | 923 | 25 694 | 11 960 | 18 725 | 16 190 | 3 186 | — | Vidin |
| 10 639 | 1 859 | 191 | — | 658 | 187 | 544 | 52 | — | — | 3 582 | 11 844 | 13 405 | 1 975 | 121 | Kozlodouy |
| 67 943 | 5 618 | 1 871 | 19 676 | 68 483 | 62 862 | 58 499 | 20 178 | 15 487 | 22 013 | 16 795 | 20 243 | 30 845 | 3 501 | 68 | Lom |
| 60 597 | 2 117 | 1 774 | 7 529 | 707 | 750 | 931 | 212 | 80 | 9 592 | 8 076 | 16 869 | 17 778 | 2 272 | 3 086 | Nikopol |
| 587 | 305 | 417 | — | — | — | 70 | 245 | 10 | — | 68 | — | — | 295 | — | Novo-sélo |
| 14 733 | 2 361 | 3 318 | 11 723 | 2 864 | 6 374 | 4 234 | 3 838 | 16 | 14 898 | 10 027 | 22 576 | 24 567 | 3 361 | 3 926 | Oréhovo |
| 8 391 | 1 355 | 707 | — | 14 | 3 | — | 11 | 3 | — | 3 391 | 7 628 | 6 165 | 1 165 | 1 338 | Ostrov |
| 65 440 | 17 509 | 13 544 | 70 058 | 113 958 | 123 790 | 224 091 | 55 536 | 117 433 | 33 884 | 26 306 | 87 625 | 96 973 | 3 720 | 59 037 | Roussé |
| 22 258 | 5 680 | 3 752 | 34 871 | 27 526 | 66 730 | 76 979 | 41 533 | 23 117 | 11 236 | 14 319 | 25 411 | 18 925 | 2 515 | 9 198 | Svichtov |
| 11 132 | 5 036 | 5 895 | 20 715 | — | 9 192 | 7 339 | 3 047 | 3 647 | 23 466 | — | 24 483 | 44 864 | 19 521 | 39 848 | Silistra |
| 17 991 | 3 675 | 1 945 | 46 419 | 18 522 | 44 686 | 41 718 | 12 650 | 17 695 | 29 372 | 10 566 | 8 410 | 9 403 | 820 | 633 | Somovit |
| 20 455 | 6 652 | 8 947 | 7 453 | — | 4 077 | 2 754 | 6 082 | 4 360 | 10 183 | — | 14 736 | 16 405 | 6 129 | 12 529 | Toutrakan |
| 10 473 | 1 834 | 309 | — | 170 | 106 | 165 | 158 | 537 | — | 3 893 | 10 442 | 13 697 | 1 781 | 12 | Tzibar |
| 357 449 | 64 465 | 44 278 | 237 369 | 240 861 | 364 135 | 513 110 | 174 135 | 183 787 | 181 687 | 118 250 | 296 245 | 337 441 | 53 238 | 131 539 | Total |
| | | | ¹⁾ 209201 | | | | | | ¹⁾ 148038 | | | | | | |

Navires partis

| | | | | | | | | | | | | | | | |
|---------|--------|--------|-----------------------|---------|---------|---------|---------|---------|-----------------------|---------|---------|---------|--------|---------|-----------|
| 11 604 | 2 892 | 130 | — | 1 409 | 1 666 | 2 985 | 387 | 1 681 | — | 2 459 | 14 569 | 13 973 | 1 455 | — | Artchar |
| 12 161 | 2 043 | 462 | 7 216 | 3 746 | 2 874 | 4 040 | 675 | 4 920 | 1 486 | 4 476 | 9 886 | 13 141 | 2 276 | 127 | Boril |
| 5 116 | — | 627 | — | 252 | 1 654 | 342 | — | 1 835 | — | 3 489 | 7 793 | 9 441 | — | 1 826 | Vadin |
| 13 903 | 5 556 | 370 | 70 959 | 8 914 | 34 078 | 20 715 | 1 913 | 12 | 26 888 | 16 615 | 20 531 | 19 392 | 3 188 | — | Vidin |
| 10 660 | 1 869 | 193 | — | 3 224 | 461 | 294 | 6 | 3 264 | — | 4 180 | 11 451 | 13 293 | 1 777 | 32 | Kozlodouy |
| 26 279 | 5 443 | 1 824 | 39 795 | 34 768 | 40 335 | 13 322 | 1 452 | 38 764 | 23 990 | 20 165 | 34 155 | 37 403 | 4 098 | 454 | Lom |
| 12 915 | 2 109 | 1 709 | 14 442 | 4 867 | 3 025 | 2 463 | 677 | 1 538 | 8 927 | 7 710 | 18 120 | 17 308 | 1 997 | 1 856 | Nikopol |
| 597 | 305 | 415 | — | 5 311 | — | 4 274 | 658 | 4 768 | — | 88 | — | — | 638 | — | Novo-sélo |
| 14 718 | 2 364 | 3 321 | 55 740 | 3 152 | 1 938 | 698 | 2 760 | 2 082 | 15 247 | 11 868 | 21 227 | 25 090 | 3 383 | 3 223 | Oréhovo |
| 8 336 | 1 353 | 704 | — | 2 258 | 3 404 | 2 022 | 501 | 3 315 | — | 3 639 | 8 437 | 6 501 | 1 654 | 1 260 | Ostrov |
| 65 954 | 17 843 | 11 807 | 66 858 | 51 959 | 35 562 | 107 106 | 25 810 | 17 099 | 36 388 | 24 116 | 57 113 | 63 653 | 22 778 | 51 947 | Roussé |
| 22 284 | 5 677 | 3 749 | 40 111 | 38 511 | 97 075 | 73 912 | 49 290 | 6 486 | 12 000 | 16 170 | 29 785 | 22 588 | 2 894 | 9 955 | Svichtov |
| 11 061 | 5 031 | 5 753 | 60 986 | — | 30 222 | 23 946 | 23 422 | 34 660 | 18 287 | — | 27 875 | 42 031 | 19 656 | 37 841 | Silistra |
| 17 762 | 3 707 | 1 947 | 33 010 | 11 273 | 11 142 | 4 605 | 3 815 | 825 | 29 662 | 7 286 | 11 928 | 11 356 | 1 406 | 1 266 | Somovit |
| 20 419 | 6 656 | 9 038 | 42 779 | — | 19 023 | 9 293 | 18 804 | 12 300 | 10 091 | — | 18 912 | 20 438 | 8 658 | 9 356 | Toutrakan |
| 10 472 | 1 834 | 309 | — | 4 213 | 5 223 | 5 529 | 532 | 6 344 | — | 4 243 | 11 821 | 14 645 | 2 133 | 21 | Tzibar |
| 264 311 | 64 682 | 42 358 | 431 896 | 173 857 | 287 687 | 275 546 | 130 702 | 139 893 | 182 966 | 126 504 | 303 603 | 330 253 | 78 051 | 119 194 | Total |
| | | | ¹⁾ 328 131 | | | | | | ¹⁾ 154 588 | | | | | | |

¹⁾ Non compris les ports de Silistra et de Toutrakan (territoire actuel).

4. Корабоплаване по Черно море и Дунава по знамена —

| Знамена | Брой на корабите Nombre des navires | | | | | | Вместимост (регистрени тона) Tonnage (tonnes-registres) | | | | | | Екипаж | | |
|-----------------------------|--|--------------|--------------|--------------|--------------|--------------|--|------------------|---------------|---------------|----------------|----------------|---------------|---------------|---------------|
| | 1911 | 1939 | 1942 | 1943 | 1944 | 1945 | 1911 | 1939 | 1942 | 1943 | 1944 | 1945 | 1911 | 1939 | 1942 |
| По Черно море — | | | | | | | | | | | | | | | |
| Пристигнали кораби — | | | | | | | | | | | | | | | |
| Българско . . . | 3 284 | 8 034 | 5 391 | 4 659 | 5 237 | 6 970 | 331 700 | 738 271 | 38 333 | 49 496 | 55 942 | 71 344 | 31 704 | 62 423 | 14 128 |
| Английско . . . | 213 | 55 | — | — | — | — | 372 145 | 92 160 | — | — | — | — | 54 70 | 1 784 | — |
| Германско . . . | 109 | 128 | 16 | 20 | 85 | — | 180 837 | 195 495 | 7 309 | 11 882 | 21 714 | — | 2 550 | 3 459 | 379 |
| Гръцко | 595 | 42 | 1 | — | — | — | 384 271 | 46 689 | 54 | — | — | — | 15 811 | 906 | 15 |
| Италианско . . . | 29 | 252 | 5 | — | — | — | 47 544 | 494 171 | 7 371 | — | — | — | 897 | 9 450 | 130 |
| Норвежко . . . | — | 7 | — | — | — | — | — | 8 368 | — | — | — | — | — | 188 | — |
| Руско | — | — | — | — | — | 125 | — | — | — | — | — | 159 679 | — | — | — |
| Френско | 77 | 6 | — | — | — | — | 124 693 | 12 675 | — | — | — | — | 2 368 | 227 | — |
| Холандско . . . | 33 | 52 | — | — | — | — | 58 427 | 61 926 | — | — | — | — | 871 | 1 397 | — |
| Шведско | — | 29 | — | — | — | — | — | 30 465 | — | — | — | — | — | 733 | — |
| Др. знамена . . | 2 116 | 656 | 1 091 | 827 | 382 | 388 | 654 050 | 96 356 | 42 296 | 34 663 | 24 995 | 39 179 | 27 658 | 5 534 | 6 989 |
| Всичко | 6 456 | 9 311 | 6 504 | 5 506 | 5 704 | 7 483 | 2 163 667 | 1 776 576 | 95 363 | 96 041 | 102 651 | 270 202 | 87 329 | 86 101 | 21 641 |
| Заминали кораби — | | | | | | | | | | | | | | | |
| Българско . . . | 3 273 | 8 074 | 5 393 | 4 658 | 5 250 | 6 954 | 329 915 | 740 535 | 39 861 | 47 824 | 56 233 | 71 666 | 31 681 | 62 497 | 14 154 |
| Английско . . . | 210 | 55 | — | — | — | — | 365 234 | 92 260 | — | — | — | — | 5 396 | 1 784 | — |
| Германско . . . | 109 | 127 | 16 | 20 | 86 | — | 180 837 | 195 945 | 7 507 | 12 001 | 21 885 | — | 2 549 | 3 421 | 381 |
| Гръцко | 595 | 41 | 1 | — | — | — | 382 156 | 48 073 | 54 | — | — | — | 15 786 | 879 | 15 |
| Италианско . . . | 29 | 245 | 5 | — | — | — | 47 544 | 479 689 | 8 271 | — | — | — | 896 | 9 155 | 130 |
| Норвежко . . . | — | 7 | — | — | — | — | — | 8 368 | — | — | — | — | — | 188 | — |
| Руско | — | — | — | — | — | 123 | — | — | — | — | — | 159 075 | — | — | — |
| Френско | 77 | 1 | — | — | — | — | 124 693 | 2 184 | — | — | — | — | 2 368 | 38 | — |
| Холандско . . . | 33 | 53 | — | — | — | — | 58 427 | 63 855 | — | — | — | — | 871 | 1 444 | — |
| Шведско | — | 29 | — | — | — | — | — | 30 436 | — | — | — | — | — | 733 | — |
| Др. знамена . . | 2 110 | 659 | 1 089 | 835 | 383 | 385 | 659 470 | 109 139 | 43 347 | 34 941 | 25 035 | 39 070 | 27 578 | 5 781 | 7 034 |
| Всичко | 6 437 | 9 291 | 6 504 | 5 513 | 5 719 | 7 462 | 2 148 276 | 1 770 484 | 99 040 | 94 766 | 103 153 | 269 811 | 87 125 | 85 920 | 21 714 |

Navigation sur la Mer-Noire et le Danube par pavillons

| Equipage | | | Разтоварени, съответно натоварени стоки (в тона) Cargaison déchargée, resp. chargée (en tonnes) | | | | | Слезнали, съответно качили се пътници Passagers débarqués, resp. embarqués | | | | | Pavillons | |
|----------|------|------|--|------|------|------|------|---|------|------|------|------|-----------|------|
| 1943 | 1944 | 1945 | 1911 | 1939 | 1942 | 1943 | 1944 | 1945 | 1911 | 1939 | 1942 | 1943 | | 1944 |

Sur la Mer-Noire

Navires arrivés

| | | | | | | | | | | | | | | | |
|--------|--------|--------|---------|---------|--------|--------|--------|---------|--------|--------|-----|-----|-------|--------|------------------|
| 13 497 | 15 572 | 20 360 | 44 743 | 103 861 | 29 720 | 37 654 | 50 758 | 58 507 | 44 700 | 39 639 | 988 | 711 | 6 947 | 21 714 | Bulgare |
| — | — | — | 86 819 | 9 450 | — | — | — | — | 78 | 2 | — | — | — | — | Anglais |
| 377 | 1 236 | — | 25 556 | 46 138 | 4 358 | 2 453 | 3 141 | — | 23 | 9 | — | — | — | — | Allemand |
| — | — | — | 27 630 | 4 216 | 112 | — | — | — | 10 207 | — | — | — | — | — | Grec |
| — | — | — | 5 039 | 20 309 | — | — | — | — | 20 | 287 | — | — | — | — | Italien |
| — | — | — | — | 1 342 | — | — | — | — | — | — | — | — | — | — | Norvégien |
| — | — | 6 164 | — | — | — | — | — | 66 153 | — | — | — | — | — | — | Russe |
| — | — | — | 15 712 | 2 343 | — | — | — | — | 97 | — | — | — | — | — | Français |
| — | — | — | 7 799 | 9 722 | — | — | — | — | 25 | 10 | — | — | — | — | Hollandais |
| — | — | — | — | 11 403 | — | — | — | — | — | 1 | — | — | — | — | Suédois |
| 5 212 | 24 007 | 2 984 | 103 607 | 9 247 | 63 018 | 58 751 | 28 464 | 11 477 | 11 307 | 10 | 8 | — | 10 | 1 | Autres pavillons |
| 19 086 | 19 215 | 29 508 | 321 875 | 218 028 | 97 208 | 93 868 | 82 363 | 136 137 | 66 457 | 39 958 | 996 | 711 | 6 957 | 21 715 | Total |

Navires partis

| | | | | | | | | | | | | | | | |
|--------|--------|--------|---------|---------|--------|--------|--------|---------|--------|--------|-------|-----|-------|--------|------------------|
| 14 497 | 15 579 | 20 346 | 74 459 | 155 939 | 27 397 | 42 007 | 45 338 | 54 899 | 44 427 | 40 104 | 1 292 | 584 | 6 164 | 19 364 | Bulgare |
| — | — | — | 260 892 | 15 447 | — | — | — | — | 42 | 2 | — | — | — | — | Anglais |
| 408 | 1 221 | — | 38 213 | 25 757 | 1 334 | 6 699 | 12 493 | — | 111 | 20 | — | — | — | — | Allemand |
| — | — | — | 157 201 | 49 747 | 13 | — | — | — | 9 548 | 3 | — | — | — | — | Grec |
| — | — | — | 17 813 | 33 342 | 3 662 | — | — | — | 68 | 1 185 | — | — | — | — | Italien |
| — | — | — | — | 4 117 | — | — | — | — | — | — | — | — | — | — | Norvégien |
| — | — | 5 633 | — | — | — | — | — | 83 180 | — | — | — | — | — | — | Russe |
| — | — | — | 13 922 | 70 | — | — | — | — | 102 | — | — | — | — | — | Français |
| — | — | — | 3 781 | 9 234 | — | — | — | — | 36 | 18 | — | — | — | — | Hollandais |
| — | — | — | — | 12 869 | — | — | — | — | — | — | — | — | — | — | Suédois |
| 5 350 | 2 421 | 3 000 | 86 273 | 32 364 | 61 891 | 50 056 | 19 489 | 25 515 | 11 848 | 11 373 | 4 | — | — | 2 500 | Autres pavillons |
| 20 255 | 19 221 | 28 979 | 652 554 | 338 886 | 94 297 | 98 772 | 77 320 | 163 594 | 66 182 | 52 705 | 1 296 | 584 | 6 164 | 21 864 | Total |

4. Корабоплаване по Черно море и Дунава по знамена —

(Продължение и край)

| Знамена Pavillons | Брой на корабите Nombre des navires | | | | | | Вместимост (регистрени тона) Tonnage (tonnes-registres) | | | | | | Екипаж — | | |
|-----------------------------|--|---------------|---------------|---------------|--------------|--------------|--|------------------|------------------|------------------|------------------|----------------|----------------|----------------|----------------|
| | 1911 | 1939 | 1942 | 1943 | 1944 | 1945 | 1911 | 1939 | 1942 | 1943 | 1944 | 1945 | 1911 | 1939 | 1942 |
| По Дунава — | | | | | | | | | | | | | | | |
| Пристигнали кораби — | | | | | | | | | | | | | | | |
| Българско . . . | 718 | 8 626 | 9 168 | 9 653 | 2 511 | 4 365 | 52 150 | 670 752 | 3 983 202 | 4 037 587 | 791 391 | 692 098 | 2 511 | 97 815 | 184 462 |
| Австрийско . . | 8 232 | — | — | — | — | — | — | — | — | — | — | — | — | — | — |
| Унгарско . . . | | 572 | 762 | 976 | 341 | — | — | 2 083 965 | 153 621 | 212 235 | 333 945 | 99 326 | — | 195 511 | 5 693 |
| Английско . . . | — | — | — | — | — | 6 | — | — | — | — | — | 5 236 | — | — | — |
| Германско . . . | 19 | 3 053 | 6 114 | 7 263 | 2 399 | — | 4 689 | 1 027 511 | 1 343 570 | 1 705 181 | 523 526 | — | 77 | 47 939 | 46 363 |
| Ромънско . . . | 1 280 | 1 506 | 599 | 1 158 | 150 | 58 | 323 240 | 199 295 | 93 535 | 94 439 | 21 905 | 29 321 | 10 191 | 11 770 | 4 772 |
| Руско | — | — | — | — | 7 | 378 | — | — | — | — | 3 044 | 99 212 | — | — | — |
| Словашко . . . | — | 461 | 454 | 511 | 250 | 2 | — | 116 495 | 150 303 | 185 636 | 67 886 | 708 | — | 4 299 | 2 748 |
| Югославянско | 6 | 338 | — | — | — | 131 | 270 | 88 745 | — | — | — | 41 454 | 31 | 6 698 | — |
| Холандско . . . | — | 379 | — | — | — | 1 | — | 109 338 | — | — | — | 851 | — | 3 670 | — |
| Хърватско . . . | — | — | — | 142 | 25 | — | — | — | — | 27 914 | 5 420 | — | — | — | — |
| Чехословашко | — | — | — | — | — | 27 | — | — | — | — | — | 8 340 | — | — | — |
| Други знамена | 2 107 | 240 | 499 | 486 | 44 | 12 | 323 471 | 63 885 | 65 559 | 54 142 | 6 154 | 3 774 | 27 157 | 2 275 | 5 739 |
| Всичко . | 12 362 | 15 175 | 17 596 | 20 189 | 5 727 | 4 980 | 2 787 785 | 2 429 642 | 5 848 404 | 6 438 844 | 1 518 652 | 880 994 | 235 478 | 180 159 | 249 729 |
| Заминали кораби — | | | | | | | | | | | | | | | |
| Българско . . . | 684 | 8 627 | 9 170 | 9 644 | 2 539 | 4 300 | 42 129 | 672 681 | 3 972 777 | 4 169 879 | 798 128 | 667 496 | 2 433 | 97 985 | 184 427 |
| Австрийско . . | 8 265 | — | — | — | — | — | — | — | — | — | — | — | — | — | — |
| Унгарско . . . | | 569 | 771 | 972 | 341 | — | — | 2 093 898 | 152 669 | 217 322 | 330 610 | 98 410 | — | 195 601 | 5 683 |
| Английско . . . | — | — | — | — | — | 6 | — | — | — | — | — | 5 236 | — | — | — |
| Германско . . . | 23 | 2 774 | 6 129 | 7 306 | 2 466 | — | 6 204 | 962 948 | 1 441 606 | 1 688 000 | 526 983 | — | 86 | 45 137 | 46 738 |
| Ромънско . . . | 1 275 | 1 502 | 589 | 1 154 | 155 | 58 | 322 669 | 197 126 | 91 526 | 99 197 | 22 648 | 28 476 | 10 158 | 11 779 | 4 749 |
| Руско | — | — | — | — | 6 | 375 | — | — | — | — | 2 844 | 99 838 | — | — | — |
| Словашко . . . | — | 733 | 453 | 516 | 254 | 2 | — | 181 845 | 150 677 | 184 509 | 63 680 | 900 | — | 6 933 | 2 758 |
| Югославянско | 7 | 332 | — | — | — | 100 | 310 | 87 920 | — | — | — | 31 082 | 35 | 6 694 | — |
| Холандско . . . | — | 386 | — | — | — | 1 | — | 111 609 | — | — | — | 851 | — | 3 684 | — |
| Хърватско . . . | — | — | — | 134 | 28 | — | — | — | — | 25 271 | 6 160 | — | — | — | — |
| Чехословашко | — | — | — | — | — | 27 | — | — | — | — | — | 8 266 | — | — | — |
| Други знамена | 2 101 | 246 | 502 | 488 | 79 | 14 | 321 073 | 68 215 | 64 404 | 53 926 | 6 093 | 4 160 | 27 135 | 2 401 | 5 798 |
| Всичко . | 12 355 | 15 169 | 17 614 | 20 214 | 5 868 | 4 883 | 2 786 283 | 2 435 013 | 5 938 312 | 6 551 392 | 1 524 951 | 846 305 | 235 448 | 180 296 | 249 468 |

Navigation sur la Mer-Noire et le Danube par pavillons

(Suite et fin)

| Equipage | | | Разтоварени, съответно натоварени стоки (в тона) Cargaison déchargée, resp. chargée (en tonnes) | | | | | | Слезнали, съответно качили се пътници Passagers débarqués, resp. embarqués | | | | | | Знамена Pavillons |
|----------|------|------|--|------|------|------|------|------|---|------|------|------|------|------|----------------------|
| 1943 | 1944 | 1945 | 1911 | 1939 | 1942 | 1943 | 1944 | 1945 | 1911 | 1939 | 1942 | 1943 | 1944 | 1945 | |

— Sur le Danube

-- Navires arrivés

| | | | | | | | | | | | | | | | |
|----------------|---------------|---------------|----------------|----------------|----------------|----------------|----------------|----------------|----------------|----------------|----------------|----------------|---------------|----------------|------------------|
| 280 638 | 39 511 | 38 940 | 19 087 | 114 957 | 101 767 | 80 420 | 50 679 | 133 644 | 448 | 106 157 | 295 858 | 335 795 | 53 046 | 131 524 | Bulgare |
| — | — | — | 79 082 | — | — | — | — | — | 178 124 | — | — | — | — | — | Autrichien |
| 5 928 | 2 324 | — | — | 12 332 | 37 474 | 68 340 | 18 907 | — | — | — | — | — | — | — | Hongrois |
| — | — | 49 | — | — | — | — | — | 119 | — | — | — | — | — | — | Anglais |
| 51 179 | 18 787 | — | 371 | 73 371 | 179 798 | 310 611 | 86 699 | — | — | 7 328 | 323 | 1 356 | 161 | — | Allemand |
| 8 991 | 853 | 254 | 63 858 | 18 549 | 24 015 | 12 374 | 5 871 | 6 196 | 394 | 4 104 | 64 | 290 | 31 | — | Roumain |
| — | 14 | 3 485 | — | — | — | — | 1 198 | 32 200 | — | — | — | — | — | 15 | Russe |
| 3 145 | 2 186 | 29 | — | 12 649 | 20 117 | 33 965 | 10 423 | — | — | — | — | — | — | — | Slovaque |
| — | — | 1 015 | 502 | 3 625 | — | — | — | 9 195 | — | 661 | — | — | — | — | Yougoslave |
| — | — | 3 | — | 3 802 | — | — | — | 150 | — | — | — | — | — | — | Hollandais |
| 1 434 | 252 | — | — | — | — | 4 178 | 358 | — | — | — | — | — | — | — | Croite |
| — | — | 339 | — | — | — | — | — | 1 354 | — | — | — | — | — | — | Tchécoslovaque |
| 6 134 | 538 | 164 | 74 469 | 1 576 | 964 | 3 222 | — | 929 | 2 721 | — | — | — | — | — | Autres pavillons |
| 357 449 | 64 465 | 44 278 | 237 369 | 240 861 | 364 135 | 513 110 | 174 135 | 183 787 | 181 687 | 118 250 | 296 245 | 337 441 | 53 238 | 131 539 | Total |

-- Navires partis

| | | | | | | | | | | | | | | | |
|----------------|---------------|---------------|----------------|----------------|----------------|----------------|----------------|----------------|----------------|----------------|----------------|----------------|---------------|----------------|------------------|
| 187 038 | 39 604 | 36 991 | 41 963 | 49 310 | 67 524 | 81 492 | 68 783 | 94 937 | 1 013 | 110 806 | 301 683 | 326 005 | 73 402 | 119 194 | Bulgare |
| — | — | — | 87 595 | — | — | — | — | — | 178 939 | — | — | — | — | — | Autrichien |
| 5 956 | 2 436 | — | — | 12 880 | 28 045 | 34 384 | 8 505 | — | — | 50 | — | 356 | — | — | Hongrois |
| — | — | 49 | — | — | — | — | — | 611 | — | — | — | — | — | — | Anglais |
| 51 768 | 18 741 | — | 8 008 | 48 764 | 150 793 | 127 516 | 44 291 | — | — | 11 895 | 1 911 | 3 891 | 4 643 | — | Allemand |
| 8 923 | 902 | 266 | 151 580 | 32 794 | 14 261 | 6 055 | 667 | 9 287 | 204 | 3 327 | — | 1 | 6 | — | Roumain |
| — | 12 | 3 435 | — | — | — | — | 2 527 | 26 283 | — | — | — | — | — | — | Russe |
| 3 130 | 2 177 | 29 | — | 8 946 | 18 716 | 20 737 | 5 450 | — | — | — | 9 | — | — | — | Slovaque |
| — | — | 1 055 | — | 5 213 | — | — | — | 6 559 | — | 426 | — | — | — | — | Yougoslave |
| — | — | 3 | — | 6 340 | — | — | — | — | — | — | — | — | — | — | Hollandais |
| 1 420 | 286 | — | — | — | — | 1 508 | 479 | — | — | — | — | — | — | — | Croite |
| — | — | 341 | — | — | — | — | — | 1 216 | — | — | — | — | — | — | Tchécoslovaque |
| 6 076 | 524 | 189 | 142 750 | 9 610 | 8 348 | 3 854 | — | 1 000 | 2 810 | — | — | — | — | — | Autres pavillons |
| 264 311 | 64 682 | 42 358 | 431 896 | 173 857 | 287 687 | 275 546 | 130 702 | 139 893 | 182 966 | 126 504 | 303 603 | 330 253 | 78 051 | 119 194 | Total |

Г. Поща, телеграф и телефон — Postes, télégraphes et téléphones

1. Станции и пощенски пътища — Stations et voies postales

| Година — Année | Станции с пощенска служба Stations ayant un service postal | Пощенски агентства и подвижни писалища Agences postales et bureaux ambulants | Пощенски кутии Boîtes postales | Пощенски пътища — Voies postales | | | | Пропътувано по пътища — Parcours sur | | | |
|----------------|---|---|-----------------------------------|----------------------------------|-------------------------|-----------------------------|-----------------|--------------------------------------|-------------------------------|-----------------------------------|-----------------|
| | | | | железопътни de chemins de fer | сухопътни terrestres | електрически électriques | всичко total | железопътни voies ferrées | сухопътни voies terrestres | електрически voies électriques | всичко total |
| | | | | | | | | | | | |
| *) 1941 | 901 | 1 643 | 4 613 | 4 492 | 38 135 | 8 | 42 635 | 7 815 420 | 9 743 100 | 17 230 | 17 575 750 |
| *) 1942 | 958 | 1 601 | 5 080 | 4 515 | 39 217 | 8 | 43 740 | 6 351 000 | 10 152 144 | 17 230 | 16 520 374 |
| *) 1943 | 958 | 1 601 | 5 097 | 4 683 | 40 987 | 8 | 45 678 | 6 506 843 | 11 103 274 | 17 230 | 17 627 347 |
| 1944 | 998 | 1 601 | 4 268 | 3 651 | 34 936 | 8 | 38 605 | 6 295 442 | 8 942 779 | 17 230 | 15 255 451 |
| 1945 | 1 055 | 1 574 | 5 240 | 3 643 | 32 983 | 8 | 36 639 | 6 338 590 | 6 247 151 | 17 520 | 12 603 261 |

*) С Македония, Тракия и Моравско — Avec la Macédoine, la Thrace et la région de Morava.

2. Вътрешни и международни прости и препоръчани пратки

Envois du service intérieur et international

| Година — Année | Вътрешни прости Correspondance intérieure simple | | | | | | Международни прости Correspondance internationale simple | | | | | | Препоръчани Lettres recommandées | | | | | | | | |
|----------------|---|--------|--------|-----|---------|---------|---|-----------------------------------|---|---|---------------------|--|--------------------------------------|-----------------------------------|---|---|---------------------|--|---------------------------------|-------------------------------|----------------------|
| | | | | | | | изпратени — envoyés | | | получени — reçus | | | вътрешна pour l'intérieur du pays | | международна pour l'étranger | | | | | | |
| | | | | | | | писма — lettres | пощенски карти cartes postales | печатни произведения и делови книжа imprimés et papiers | Образи от стоки échantillons de marchandises | вестници — journaux | Обратни разписки récépissés de retour | писма — lettres | пощенски карти cartes postales | печатни произведения и делови книжа imprimés et papiers | Образи от стоки échantillons de marchandises | вестници — journaux | Обратни разписки récépissés de retour | частни писма lettres privées | правителствени officielles | изпратени envoyés |
| | в хиляди — en milliers | | | | | | | | | | | | | | | | | | | | |
| 1936 | 16 875 | 18 662 | 12 378 | 137 | 74 321 | 51 147 | 429 | 237 | 49 | 1 440 | 6 187 | 479 | 1 144 | 105 | 2 232 | 4 | 1 709 | 11 342 | 211 | 225 | — |
| 1937 | 20 554 | 19 322 | 14 231 | 138 | 90 764 | 46 151 | 421 | 214 | 50 | 1 492 | 5 193 | 582 | 1 622 | 104 | 1 781 | 5 | 1 763 | 13 864 | 199 | 228 | — |
| 1938 | 23 601 | 22 944 | 20 322 | 129 | 94 550 | 89 164 | 481 | 353 | 63 | 1 530 | 5 204 | 540 | 2 382 | 181 | 2 181 | 5 | 1 916 | 11 902 | 189 | 239 | — |
| 1939 | 29 584 | 28 913 | 15 749 | 279 | 84 300 | 78 314 | 1 184 | 484 | 116 | 1 526 | 3 214 | 652 | 1 973 | 121 | 2 251 | 4 | 3 007 | 16 366 | 243 | 166 | — |
| 1940 | 36 555 | 35 788 | 14 621 | 255 | 115 988 | 73 227 | 649 | 328 | 60 | 539 | 3 202 | 523 | 1 363 | 75 | 3 234 | 1 | 2 857 | 21 176 | 121 | 164 | — |
| *) 1941 | 66 978 | 54 307 | 16 060 | 260 | 123 241 | 127 160 | 518 | 157 | 39 | 432 | 3 206 | 612 | 2 116 | 82 | 2 356 | 3 | 4 716 | 26 679 | 125 | 179 | 237 |
| *) 1942 | 53 821 | 50 338 | 23 048 | 355 | 138 823 | 204 230 | 620 | 316 | 50 | 620 | 3 283 | 734 | 2 568 | 141 | 3 325 | 2 | 4 294 | 33 152 | 140 | 210 | 436 |
| *) 1943 | 122 273 | 63 228 | 14 786 | 455 | 133 830 | 359 232 | 485 | 194 | 38 | 486 | 4 072 | 754 | 682 | 164 | 1 579 | 6 305 | 9 724 | 425 | 1 106 | 649 | |
| *) 1944 | 168 717 | 61 307 | 12 265 | 514 | 86 400 | 416 641 | 132 | 20 | 7 | 77 | 720 | 744 | 24 | 6 | 127 | 11 712 | 11 924 | 163 | 159 | 386 | |
| 1945 | 161 527 | 59 933 | 9 533 | 400 | 134 631 | 436 147 | 167 | 37 | 23 | 59 | 1 698 | 167 | 66 | 20 | 580 | 2 632 | 5 206 | 665 | 815 | 415 | |

Бележка. Резките промени в международния трафик се дължат на нередовните пощенски съобщения поради събитията.
Note. Les changements brusques dans le trafic international sont dus aux communications postales irrégulières, a cause des événements.
 *) С Македония, Тракия и Моравско. — Avec la Macédoine, la Thrace et la région de Morava.

3. Вътрешна и международна парично-посилочна кореспонденция

Correspondance (envoi de lettres, d'argent et de paquets) du service intérieur et international

| Година — Année | Вътрешна — Correspondance intérieure | | | | | | | | Международна — Correspondance internationale | | | | | | | | | |
|----------------|--|-----------------|---------------------|-----------------|--|-----------------|---------------------|-----------------|--|-----------------|---------------------|-----------------|---|-----------------|---------------------|-----------------|-------|--------|
| | частна — privée | | | | правителствена и служебна correspondance officielle et de service | | | | изпратени — envoyés | | | | получени — reçus | | | | | |
| | колет и пратки със стойност colis et envois de valeur | | | | ценни писма и кутии lettres chargées et boîtes | | | | колет и пратки със стойност colis et envois de valeur | | | | ценни писма и кутии lettres chargées et boîtes | | | | | |
| | необявена non déclarée | | обявена déclarée | | необявена non déclarée | | обявена déclarée | | необявена non déclarée | | обявена déclarée | | необявена non déclarée | | обявена déclarée | | | |
| | брой nombre | 1000 лв. lv. | бр. nom. | 1000 лв. lv. | брой nombre | 1000 лв. lv. | брой nombre | 1000 лв. lv. | брой nombre | 1000 лв. lv. | бр. nm. | 1000 лв. lv. | брой nombre | 1000 лв. lv. | бр. nom. | 1000 лв. lv. | | |
| 1936 | 625 127 | 79 382 | 91 387 | 971 | 7 342 | 167 310 | 105 388 | 6 830 820 | 8 111 | 138 | 1 734 | 3 121 | 12 514 | 62 461 | 2 746 | 22 784 | 4 907 | 16 493 |
| 1937 | 694 630 | 84 107 | 128 572 | 1 413 | 20 249 | 161 833 | 108 634 | 8 454 558 | 7 622 | 50 | 713 | 2 702 | 15 681 | 62 072 | 2 921 | 21 395 | 4 640 | 15 122 |
| 1938 | 806 511 | 99 208 | 117 462 | 1 215 | 11 028 | 170 939 | 103 664 | 7 059 660 | 6 445 | 38 | 442 | 4 254 | 36 113 | 68 364 | 3 253 | 26 423 | 4 219 | 15 694 |
| 1939 | 854 965 | 114 436 | 120 007 | 762 | 7 349 | 182 973 | 119 614 | 7 422 775 | 6 677 | 45 | 328 | 3 214 | 33 287 | 81 646 | 3 222 | 29 034 | 2 996 | 15 178 |
| 1940 | 911 380 | 155 791 | 240 930 | 992 | 9 693 | 200 257 | 115 589 | 9 815 934 | 7 611 | 5 | 18 | 1 246 | 12 639 | 90 740 | 3 277 | 35 184 | 1 201 | 8 883 |
| 1941 | 1 422 510 | 197 120 | 335 565 | 1 909 | 24 736 | 203 568 | 152 996 | 13 627 451 | 13 572 | 1 | 2 | 1 018 | 22 013 | 86 573 | 2 059 | 26 531 | 587 | 7 187 |
| 1942 | 1 773 210 | 278 421 | 571 913 | 3 344 | 42 911 | 242 084 | 166 725 | 24 147 667 | 26 760 | — | — | 586 | 16 393 | 121 543 | 4 352 | 33 849 | 99 | 1 440 |
| 1943 | 2 504 128 | 339 095 | 864 605 | 7 735 | 146 223 | 207 738 | 151 800 | 42 465 879 | 30 430 | 81 | 907 | 48 | 693 | 109 866 | 5 100 | 80 861 | 202 | 3 739 |
| 1944 | 1 350 335 | 211 120 | 1 241 992 | 5 239 | 74 901 | 135 959 | 163 114 | 25 677 028 | 9 779 | 80 | 454 | 10 | 30 | 63 569 | 2 901 | 50 000 | 83 | 1 457 |
| 1945 | 1 484 220 | 258 964 | 3 920 301 | 6 227 | 893 781 | 197 512 | 160 471 | 43 661 587 | 67 | . | . | . | . | 1 833 | . | . | . | . |

4. Ценни книжа, пратки с наложен платеж и записи

Coupons, chèques, effets de valeur et envois d'objets contre remboursement

| Година — Année | Ценни книжа Coupons, chèques, effets de valeur, etc. | | | | Пратки с наложен платеж Envois contre remboursement | | | | Записи — Chèques et mandats-poste | | | |
|----------------|---|-----------------|-------------------------------------|-----------------|--|-----------------|--|-----------------|-----------------------------------|-----------------|--------------------------------|-----------------|
| | всичко постъпили total | | от тях заплатени dont remboursés | | всичко постъпили total | | от тях заплатени dont envois remboursés | | вътрешни intérieurs | | международни internationaux | |
| | | | | | | | | | | | получени reçus | |
| | брой nombre | 1000 лв. lv. | брой nombre | 1000 лв. lv. | брой nombre | 1000 лв. lv. | брой nombre | 1000 лв. lv. | брой nombre | 1000 лв. lv. | брой nombre | 1000 лв. lv. |
| 1936 | 217 984 | 24 992 | 64 840 | 8 686 | 136 320 | 47 199 | 88 336 | 37 756 | 1 046 222 | 786 296 | 6 380 | 5 929 |
| 1937 | 301 009 | 37 054 | 104 585 | 13 731 | 147 364 | 58 779 | 109 840 | 50 661 | 1 120 400 | 831 306 | 5 660 | 4 717 |
| 1938 | 287 939 | 37 124 | 141 588 | 18 982 | 188 894 | 72 451 | 132 763 | 59 925 | 1 162 798 | 943 842 | 4 087 | 3 991 |
| 1939 | 361 093 | 45 997 | 155 827 | 22 174 | 207 527 | 88 160 | 142 089 | 74 896 | 1 245 324 | 926 669 | 2 669 | 1 792 |
| 1940 | 386 420 | 50 107 | 170 436 | 23 742 | 250 827 | 157 379 | 182 740 | 140 996 | 1 378 899 | 1 053 114 | 1 766 | 1 645 |
| *) 1941 | 362 426 | 51 012 | 146 205 | 23 800 | 267 916 | 265 797 | 240 024 | 247 481 | 1 808 040 | 1 595 376 | 429 | 625 |
| *) 1942 | 407 061 | 57 987 | 173 859 | 31 236 | 384 037 | 544 392 | 310 808 | 461 035 | 1 896 282 | 2 461 697 | 231 | 167 |
| *) 1943 | 397 699 | 66 735 | 208 039 | 37 314 | 403 687 | 1 108 754 | 339 425 | 947 856 | 2 160 330 | 3 973 338 | 192 | 123 |
| *) 1944 | 114 313 | 34 239 | 67 196 | 23 835 | 158 260 | 639 797 | 121 946 | 576 703 | 2 006 696 | 5 038 000 | 131 | 87 |
| 1945 | 141 640 | 66 674 | 75 142 | 37 656 | 169 981 | 1 765 657 | 157 391 | 1 574 880 | 1 526 390 | 5 111 177 | 14 | 13 |

*) С Македония, Тракия и Моравско. — Avec la Macédoine, la Thrace et la région de Morava.

5. Радиоапарати и радиоабонати в края на 1941—1945 години
Appareils de radio et abonnés au radio à la fin de 1941—1945

| Градове — Villes | Кристални детектори Récepteurs à galène | Апарати с лампи**) Récepteurs ayant des ampoules**) | | | | | | | всичко — total | Абонати — Abonnés | | | | | | | |
|--|--|--|-------|--------|--------|--------|--------|-----------------------|----------------|-----------------------------|-------------------------|-----------------------|---------------------------|--|----------------|----------------|---------|
| | | 1 | 2 | 3 | 4 | 5 | 6 | 7 и повече et plus | | чиновници fonctionnaires | търговци commerçants | занаятчии artisans | Земеделци agriculteurs | Общ. заведения établissements publics | други — autres | всичко — total | |
| | | | | | | | | | | | | | | | | | |
| София—Sofia | 1941 | 333 | 212 | 2 544 | 7 468 | 13 975 | 6 593 | 2 222 | 1 111 | 34 458 | 12 274 | 6 418 | 2 757 | 134 | 4 606 | 8 269 | 34 458 |
| | 1942 | 371 | 459 | 3 508 | 11 056 | 18 155 | 8 054 | 2 705 | 1 258 | 45 566 | 15 705 | 6 118 | 6 321 | 234 | 6 132 | 11 056 | 45 566 |
| | 1943 | 385 | 645 | 4 250 | 15 613 | 21 986 | 9 309 | 3 096 | 1 385 | 56 669 | 19 022 | 15 128 | 8 838 | 458 | 13 035 | 188 | 56 669 |
| | 1944 *) | . | . | . | . | . | . | . | . | . | . | . | . | . | . | . | . |
| | 1945 | 310 | 600 | 4 000 | 14 500 | 18 500 | 9 000 | 2 290 | 1 300 | 50 500 | 18 000 | 6 500 | 8 020 | 400 | 250 | 17 330 | 50 500 |
| Пловдив—Plovdiv Варна—Varna Русе—Roussé Бургас—Burgas | 1941 | 140 | 19 | 1 357 | 3 226 | 6 833 | 2 502 | 903 | 277 | 15 257 | 5 036 | 3 511 | 2 405 | 330 | 411 | 3 514 | 15 257 |
| | 1942 | 155 | 37 | 1 729 | 4 980 | 8 443 | 2 837 | 997 | 304 | 19 482 | 6 731 | 4 280 | 3 332 | 485 | 588 | 4 056 | 19 482 |
| | 1943 | 170 | 56 | 1 997 | 7 071 | 10 048 | 3 292 | 1 133 | 323 | 24 090 | 8 088 | 5 569 | 4 502 | 872 | 4 384 | 675 | 24 090 |
| | 1944 *) | . | . | . | . | . | . | . | . | . | . | . | . | . | . | . | . |
| | 1945 | 169 | 119 | 2 378 | 9 450 | 11 874 | 4 116 | 1 256 | 415 | 29 777 | 10 168 | 7 789 | 6 540 | 1 307 | 3 290 | 683 | 29 777 |
| Плевен—Pléven Сливен—Sliven Ст. Загора—St. Zagora Хасково—Haskovo Шумен—Choumen Видин—Vidin. Кюстендил—Kustendil Вратца—Vratza, Лом— Lom, Търново—Tirnovó Габрово—Gabrovo Ловеч—Lovetch Добрич и други градове и села — Dobritch et autres villes et villages | 1941 | 2 817 | 176 | 3 985 | 15 455 | 22 300 | 8 936 | 4 991 | 992 | 59 652 | 21 246 | 12 717 | 8 929 | 5 439 | 3 732 | 7 589 | 59 652 |
| | 1942 | 3 188 | 2 659 | 5 153 | 22 346 | 27 677 | 10 934 | 5 811 | 4 552 | 82 320 | 27 254 | 14 252 | 12 493 | 13 524 | 6 617 | 8 180 | 82 320 |
| | 1943 | 2 699 | 582 | 7 732 | 30 578 | 32 008 | 13 594 | 5 608 | 905 | 93 706 | 30 884 | 9 446 | 25 183 | 13 158 | 9 699 | 5 336 | 93 706 |
| | 1944 *) | . | . | . | . | . | . | . | . | . | . | . | . | . | . | . | . |
| | 1945 | 2 791 | 438 | 6 189 | 43 532 | 42 187 | 13 691 | 5 546 | 994 | 115 368 | 34 819 | 19 980 | 21 521 | 21 017 | 13 004 | 5 027 | 115 368 |
| Всичко—Total | 1941 | 3 290 | 407 | 7 886 | 26 149 | 43 103 | 18 031 | 8 116 | 2 380 | 109 367 | 38 606 | 22 646 | 14 091 | 5 903 | 8 749 | 19 372 | 109 367 |
| | 1942 | 3 714 | 3 155 | 10 390 | 38 382 | 54 275 | 21 825 | 9 513 | 6 114 | 147 368 | 49 690 | 24 650 | 22 146 | 14 243 | 13 337 | 23 302 | 147 368 |
| | 1943 | 3 254 | 1 283 | 13 979 | 53 262 | 64 042 | 26 195 | 9 837 | 2 613 | 174 465 | 57 994 | 30 143 | 38 523 | 14 488 | 27 118 | 6 199 | 174 465 |
| | 1944 *) | . | . | . | . | . | . | . | . | . | . | . | . | . | . | . | . |
| | 1945 | 3 270 | 1 157 | 12 567 | 67 482 | 72 561 | 26 807 | 9 092 | 2 709 | 195 645 | 62 987 | 34 269 | 36 081 | 22 724 | 16 544 | 23 040 | 195 645 |

*) За 1944 година поради бомбардировката радио-службата не беше в състояние да събере данни. — Pour 1944, à cause des bombardements aériens, le service de radio n'a pas été en état de recueillir des données.
**) Декларирани радиоапарати — Appareils de radio déclarés.

6. Телефонни станции, мрежи и абонатни постове

Stations téléphoniques, réseaux et postes d'abonnés

| Години Années | Станции с телефонна служба Stations ayant un service téléphonique | Телефонно- пощенски постове Bureaux de poste et de téléphone | Селско- общински телефонни постове Postes de téléphone des communes rurales | Абонатни постове Postes d'abonnés | Дължина на мрежите — Longueur des réseaux | | | | | | | |
|------------------|--|---|---|--|---|-------------------------|------------------------|------------------------|--|---------|-----------------------------|---------|
| | | | | | в градовете — dans les villes | | | | между градовете и селата entre les villes et les villages | | всичко — total | |
| | | | | | линия — ligne | | жица fil conducteur | | линия ligne | | жица fil con- ducteur | |
| | | | | | въздушна aérienne | подземна souterraine | въздушна aérien | подземна souterrain | | | | |
| брой — nombre | | | | километри — kilomètres | | | | | | | | |
| 1911 | 34 | . | . | . | 337 | 43 | 2 833 | 3 316 | 1 852 | 5 621 | 2 232 | 11 770 |
| 1936 | 580 | 1 482 | . | 22 847 | 1 593 | 127 | 18 694 | 33 931 | 18 287 | 67 992 | 20 007 | 120 617 |
| 1937 | 580 | 1 720 | . | 24 645 | 1 403 | 143 | 19 030 | 36 106 | 18 130 | 72 521 | 19 676 | 127 657 |
| 1938 | 584 | 135 | 1 790 | 27 439 | 1 744 | 220 | 18 633 | 38 729 | 19 122 | 77 100 | 21 086 | 134 462 |
| 1939 | 620 | 152 | 1 776 | 29 088 | 1 546 | 159 | 20 435 | 44 445 | 19 550 | 79 957 | 21 255 | 144 837 |
| 1940 | 669 | 158 | 1 822 | 32 210 | 1 578 | 168 | 22 113 | 45 521 | 20 745 | 86 996 | 22 491 | 154 630 |
| 1941 | 645 | 208 | 1 778 | 34 885 | 1 422 | 138 | 19 247 | 32 116 | 23 085 | 95 243 | 24 645 | 146 606 |
| 1942 | 714 | 240 | 2 109 | 39 281 | 1 453 | 145 | 19 925 | 34 716 | 23 552 | 98 967 | 25 150 | 153 608 |
| 1943 | 731 | 235 | 2 067 | 44 043 | 1 472 | 161 | 20 137 | 38 423 | 23 657 | 100 856 | 25 290 | 159 416 |
| 1944 | 898 | 100 | 2 007 | 29 564 | 1 733 | 180 | 23 439 | 66 730 | 23 901 | 103 157 | 25 814 | 193 326 |
| 1945 | 958 | 97 | 1 945 | 36 800 | 1 766 | 229 | 39 052 | 81 365 | 24 365 | 105 835 | 26 360 | 226 252 |

7. Телефонни разговори — Conversations téléphoniques

| Години Années | Между абонати Entre abonnés | Градски таксувани Urbaines taxées | Между градове и села Entre villes et villages | | Международни — Internationales | | |
|------------------|--------------------------------|---|--|-------------------|--------------------------------|-----------------------------|-------------------------|
| | | | служебни и правителствени de service | частни privées | за чужбина avec l'étranger | от чужбина de l'étranger | транзитни de transit |
| | | | | | | | |
| 1911 | 7 126 | 6 | 150 | | 5 | | |
| 1936 | 70 350 | 91 | 725 | 2 439 | 32 | 30 | 19 |
| 1937 | 59 609 | 163 | 795 | 2 737 | 33 | 30 | 24 |
| 1938 | 53 925 | 409 | 664 | 2 845 | 34 | 31 | 19 |
| 1939 | 52 856 | 145 | 675 | 3 175 | 38 | 33 | 17 |
| 1940 | 70 797 | 48 | 728 | 3 490 | 40 | 39 | 11 |
| *) 1941 | 62 211 | 43 | 841 | 3 230 | 24 | 32 | 3 |
| *) 1942 | 64 670 | 1 400 | 1 299 | 3 853 | 48 | 65 | — |
| *) 1943 | 67 211 | 1 456 | 430 | 4 770 | 32 | 71 | — |
| *) 1944 | 46 233 | 84 | 184 | 4 288 | 1 | 1 | — |
| 1945 | 62 711 | 947 | 455 | 5 522 | 13 | 8 | — |

*) С Македония, Тракия и Моравско. — Avec la Macédoine, la Thrace et la région de Morava.

8. Телеграфни станции, мрежи и телеграми

Stations télégraphiques, réseaux et télégrammes

| Година Années | Станции с телеграфна служба Stations ayant un service télégraphique | Апарати — Appareils | Дължина на Longueur | | | | Подадени вътрешни телеграми Télégrammes intérieurs expédiés | | | | Международни телеграми (включ. тия по радио) Télégrammes internationaux (y compris ceux expédiés par radio) | | | | | | | | |
|------------------------|--|---------------------|------------------------|--------------------------|---------------------|-------------------------|--|---|------------------------|----------------|---|------------------------|-----------------|-------------------|------------------------|-----------------|-------------------------|------------------------|-----------------|
| | | | линиите des lignes | | жиците des fils | | частни (обикновени и бързи) — privés (ordi- naires et externes | освободени от такса exempts de taxes | | всичко — total | подадени expédiés | | | получени reçus | | | транзитни de transit | | |
| | | | въздушни aériennes | подземни souterraines | въздушни aériens | подземни souterrains | | правителствени officiels | служебни de service | | частни privés | служебни de service | всичко total | частни privés | служебни de service | всичко total | частни privés | служебни de service | всичко total |
| | | | | | | | в хиляди — en milliers | | | | | | | | | | | | |
| бр. — nombre | | | | | | | | | | | | | | | | | | | |
| километри — kilomètres | | | | | | | | | | | | | | | | | | | |
| 1911 | 374 | . | 6 517 | 4 | 15 107 | 112 | 1 489 | 215 | 90 | 1 794 | 200 | 7 | 207 | 204 | 10 | 214 | . | . | 19 |
| 1936 | 691 | 909 | 654 | 7 | 9 177 | 320 | 1 701 | 342 | 155 | 2 198 | 109 | 9 | 118 | 122 | 12 | 134 | 160 | 10 | 170 |
| 1937 | 717 | 898 | 772 | 7 | 8 580 | 321 | 2 487 | 373 | 163 | 3 023 | 118 | 9 | 127 | 122 | 11 | 133 | 164 | 10 | 174 |
| 1938 | 749 | 793 | 786 | 8 | 8 275 | 323 | 2 750 | 369 | 152 | 3 271 | 119 | 10 | 129 | 130 | 12 | 142 | 74 | 5 | 79 |
| 1939 | 798 | 893 | 590 | 9 | 7 587 | 301 | 3 046 | 419 | 150 | 3 615 | 131 | 11 | 142 | 140 | 13 | 153 | 126 | 7 | 133 |
| 1940 | 877 | 844 | 358 | 9 | 7 375 | 302 | 3 312 | 535 | 161 | 4 008 | 169 | 5 | 174 | 161 | 7 | 168 | 186 | 11 | 197 |
| *) 1941 | 901 | 703 | 2 111 | 9 | 3 893 | 302 | 3 955 | 1 094 | 204 | 5 253 | 189 | 11 | 200 | 174 | 13 | 187 | 104 | 5 | 109 |
| *) 1942 | 958 | 746 | 2 136 | 9 | 4 318 | 302 | 5 479 | 1 212 | 243 | 6 934 | 231 | 12 | 243 | 205 | 15 | 221 | 82 | 4 | 86 |
| *) 1943 | 958 | 750 | 2 226 | 9 | 4 526 | 302 | 5 981 | 1 313 | 222 | 7 516 | 260 | 12 | 272 | 208 | 15 | 223 | 72 | 4 | 76 |
| *) 1944 | 998 | 820 | 2 326 | 9 | 5 763 | 302 | 4 486 | 1 206 | 188 | 5 890 | 133 | 9 | 142 | 101 | 11 | 112 | 3 | — | 3 |
| 1945 | 1 053 | 787 | 2 447 | 9 | 6 073 | 302 | 3 989 | 1 033 | 166 | 5 158 | 69 | 13 | 82 | 62 | 17 | 79 | 63 | 3 | 66 |

*) С Македония, Тракия и Моравско. — Avec la Macédoine, la Thrace et la région de Morava.

9. Приходи от пощи, телеграфи, телефони и радиоразпръскване по вид

Recettes des postes, télégraphes, téléphones et radio-diffusion, par espèce

| Приходи — Recettes | 1940 | 1941 | 1942 | 1943 | 1944 | 1945 |
|--|--------------------------------|----------------|----------------|----------------|----------------|----------------|
| | хиляди лева — milliers de leva | | | | | |
| Пощенски съобщения — Communications postales | | | | | | |
| Пощенска служба — Service postale | | | | | | |
| Такси за подадени вътрешни пощенски колети, ценни пратки и др. — Taxes pour colis postaux, colis de valeur et autres à l'intérieur . . | 15 293 | 13 730 | 44 907 | 54 378 | 59 729 | 96 130 |
| Такси за пощенски колети по междуселска поща — Taxes pour colis par la poste interrurale . . . | 5 | 30 | 5 | — | — | — |
| Входящи пощенски колети, магазинаж и др. — Colis postaux arrivés, magasinage, etc. | 2 117 | 2 052 | 2 411 | 2 051 | 751 | 792 |
| Такси за подадени вестници и списания, запладени в брой — Taxes pour les journaux et les revues payés au comptant | 7 503 | 8 164 | 7 848 | 9 289 | 4 420 | 17 980 |
| Такси за подадена на кредит кореспонденция — Taxes pour la correspondance envoyée au crédit | 11 337 | 10 815 | 13 731 | 13 328 | 3 187 | 12 447 |
| Такси за подадени ценни книжа — Taxes pour les documents de valeur | 952 | 1 055 | 1 084 | 1 181 | 810 | 2 012 |
| Купони за международен отговор — Coupons pour les réponses internationales | 137 | 136 | 167 | 226 | 145 | 217 |
| Разни приходи от пощенски служби — Diverses recettes des services postaux | 507 | 587 | 1 662 | 3 331 | 2 203 | 3 209 |
| Пощенски транзит — Transit postal | 2 122 | 3 889 | 1 109 | 12 446 | 8 905 | 1 990 |
| Всичко — Total . . | 39 973 | 40 458 | 72 924 | 96 230 | 80 150 | 134 777 |
| Пощенски марки — Timbres — poste | 116 628 | 155 444 | 133 413 | 172 384 | 105 518 | 556 674 |
| Общо пощенски съобщения — Total des communications postales . . | 156 601 | 195 902 | 206 337 | 268 614 | 185 658 | 691 451 |

9. Приходи от пощи, телеграфи, телефони и радиоразпръскване по вид
 Recettes des postes, télégraphes, téléphones et radio-diffusion, par espèce

(Продължение и край)

(Suit et fin)

| Приходи — Recettes | 1940 | 1941 | 1942 | 1943 | 1944 | 1945 |
|---|--------------------------------|-----------------|----------------|----------------|----------------|------------------|
| | хиляди лева — milliers de leva | | | | | |
| Телеграфни и телефонни съобщения и поддържане — Communication télégraphiques, téléphoniques et leur entretien | | | | | | |
| Телеграфна служба — Service télégraphique | | | | | | |
| Телеграми и телеграфни бланки — Télégrammes et formulaires | 67 802 | 93 301 | 126 165 | 149 601 | 166 531 | 169 851 |
| Телеграми за доплащане — Télégrammes à payer complétement | 52 | 112 | 137 | 157 | 120 | 223 |
| Разни приходи — Diverses recettes | 862 | 1 041 | 2 469 | 1 835 | 2 960 | 4 080 |
| Телеграфен транзит — Transit télégraphique | — | ¹⁾ — | 2 852 | 6 556 | — | — |
| Всичко — Total | 68 716 | 94 454 | 131 623 | 158 149 | 169 611 | 174 154 |
| Телефонна служба — Service téléphonique | | | | | | |
| Телефонни абонати — Abonnés aux téléphones | 69 789 | 79 661 | 83 865 | 55 178 | 40 477 | 151 755 |
| Такси за телефонни разговори и покани — Taxes pour les conversations et avis téléphoniques | 94 869 | 103 670 | 142 096 | 218 845 | 269 780 | 460 239 |
| Разни приходи от телефонната служба — Diverses recettes du service téléphonique | 224 | 433 | 378 | 625 | 220 | 721 |
| Телефонен транзит — Transit téléphonique | 5 779 | 439 | 945 | 1 728 | — | 524 |
| Всичко — Total | 170 661 | 184 203 | 227 284 | 276 376 | 210 477 | 613 239 |
| Телеграфна и телефонна работилница — Ateliers téléphoniques et télégraphiques | 134 | 178 | 416 | 445 | 233 | 2 022 |
| Общо телеграфни и телефонни съобщения et télégraphiques | 239 511 | 278 835 | 359 323 | 434 970 | 380 321 | 789 415 |
| Радиоразпръскване — Radio-diffusion | 28 126 | 35 042 | 48 595 | 59 914 | 89 805 | 139 748 |
| Спестовна каса, записи и чекове — Caisses d'épargne, chèques et mandats | | | | | | |
| Такси за пощенски записи — Taxes pour les mandats postaux | 9 895 | 13 842 | 18 939 | 22 625 | 24 364 | 38 534 |
| Такси за международни записи — Taxes pour les mandats internationaux | 10 | 6 | 9 | 1 | — | — |
| Полупроценти и лихви от Пощенската спестовна каса — Demi-pourcents et intérêts de la Caisse d'épargne postale | 9 502 | 16 060 | 19 445 | 25 377 | 25 881 | 44 869 |
| Всичко — Total | 19 407 | 29 908 | 38 393 | 48 003 | 50 245 | 83 403 |
| Общо — Total général | 443 645 | 539 687 | 652 648 | 811 501 | 706 039 | 1 704 017 |

¹⁾ За 1941 година телеграфния транзит е включен в телеграми и телеграфни бланки. — ¹⁾ Pour 1941, la transit télégraphique est compris dans les aélégrammes et les formulaires de télégramme.

Н. Въздушни съобщения — Communications aériennes
 Аеропланна поща с чужбина — Correspondance postale par avion avec l'étranger

| Години Années | Изпратени — Envoyées | | | | Получени — Reçues | | | |
|------------------|--------------------------|-------------------------|---------------------------------------|-----------------|--------------------------|-------------------------|---------------------------------------|-----------------|
| | писма — lettres | | други предмети autres objets | всичко total | писма — lettres | | други предмети autres objets | всичко total |
| | обикновени ordinaires | препоръчани chargées | | | обикновени ordinaires | препоръчани chargées | | |
| 1931 | 14 395 | 4 428 | — | 18 823 | 8 516 | 2 240 | — | 10 756 |
| 1932 | 12 985 | 3 789 | — | 16 774 | 10 948 | 1 253 | — | 12 201 |
| 1933 | 17 797 | 3 081 | — | 20 878 | 16 886 | 1 796 | — | 18 682 |
| 1934 | 26 877 | 3 003 | 11 | 29 891 | 19 573 | 2 829 | 228 | 22 630 |
| 1935 | 67 229 | 6 900 | 279 | 74 408 | 41 833 | 3 551 | 840 | 46 224 |
| 1936 | 100 211 | 9 030 | 589 | 109 830 | 62 082 | 4 315 | 756 | 67 153 |
| 1937 | 125 258 | 10 437 | 504 | 136 199 | 99 294 | 6 345 | 1 323 | 106 962 |
| 1938 | 142 946 | 12 319 | 287 | 155 552 | 103 628 | 9 235 | 937 | 113 800 |
| 1939 | 138 687 | 12 140 | 12 | 150 839 | 84 846 | 6 377 | 681 | 91 904 |
| 1940 | 210 830 | 23 380 | 26 | 234 236 | 139 973 | 14 939 | 30 440 | 185 352 |
| 1941 | 360 551 | 37 783 | 1 390 | 399 724 | 216 600 | 21 717 | 55 352 | 293 669 |
| 1942 | 445 682 | 93 470 | 1 006 | 540 158 | 390 615 | 53 387 | 95 334 | 539 336 |
| 1943 | 456 384 | 151 535 | 568 | 608 487 | 282 416 | 89 573 | 23 785 | 395 774 |
| 1944 | 322 880 | 99 556 | 5 308 | 427 744 | 269 186 | 76 454 | 45 076 | 390 716 |
| 1945 | 217 980 | 248 220 | 1 260 | 467 460 | 14 730 | 70 260 | 500 700 | 585 690 |

X. ПРЕХВЪРЛЯНЕ НЕДВИЖИМА СОБСТВЕНОСТ — TRANSFERT DE PROPRIÉTÉ IMMOBILIÈRE

1. Прехвърляне на собственост върху непокрита недвижими имоти

Transferts de propriété sur des biens immeubles non bâtis

| Видове прехвърляния Espèces de transferts | Години — Années | Общо Transferts en général | | | | Само от земеделци Transferts effectués seulement par des agriculteurs | | | Само на земеделци Acquisitions faites seulement par des agriculteurs | | |
|--|-----------------|-------------------------------|----------------------|--------------------|--------------------|---|--------------------|--------------------|--|--------------------|--------------------|
| | | случаи cas | парчета parcelles | площ superficie | стойност valeur | парчета parcelles | площ superficie | стойност valeur | парчета parcelles | площ superficie | стойност valeur |
| | | брой nombre | | декари décares | 1000 лева leva | брой nombre | декари décares | 1000 лева leva | брой nombre | декари décares | 1000 лева leva |

В градовете — Dans les villes

| | | | | | | | | | | | |
|--|------|-------|--------|--------|---------|-------|--------|---------|-------|--------|---------|
| Ниви — Champs | 1937 | 2 425 | 2 872 | 20 564 | 30 933 | 995 | 6 942 | 9 426 | 1 397 | 11 013 | 14 254 |
| | 1938 | 2 581 | 2 961 | 18 967 | 30 617 | 948 | 6 425 | 10 369 | 1 399 | 9 961 | 15 255 |
| | 1939 | 2 668 | 3 053 | 19 445 | 33 998 | 885 | 6 212 | 10 202 | 1 451 | 9 493 | 15 110 |
| | 1945 | 2 713 | 3 584 | 23 169 | 221 495 | 1 083 | 7 631 | 67 301 | 1 419 | 9 970 | 85 596 |
| Ливади — Prairies | 1937 | 258 | 281 | 1 459 | 2 924 | 84 | 471 | 1 004 | 126 | 828 | 1 477 |
| | 1938 | 269 | 289 | 1 875 | 2 848 | 72 | 450 | 723 | 120 | 916 | 1 247 |
| | 1939 | 335 | 357 | 1 882 | 4 011 | 93 | 414 | 1 024 | 37 | 163 | 301 |
| | 1945 | 425 | 614 | 1 974 | 46 121 | 198 | 511 | 11 697 | 200 | 784 | 9 736 |
| Лозя — Vignes | 1937 | 572 | 597 | 1 956 | 5 980 | 93 | 347 | 827 | 114 | 360 | 953 |
| | 1938 | 685 | 719 | 1 881 | 6 230 | 93 | 241 | 646 | 156 | 423 | 1 101 |
| | 1939 | 613 | 641 | 1 861 | 6 518 | 87 | 289 | 704 | 136 | 519 | 1 598 |
| | 1945 | 663 | 801 | 2 286 | 55 754 | 147 | 420 | 10 165 | 164 | 487 | 9 885 |
| Зеленчукови градини Jardins potagers | 1937 | 48 | 49 | 236 | 1 327 | 6 | 23 | 95 | 15 | 88 | 249 |
| | 1938 | 66 | 68 | 359 | 1 632 | 13 | 139 | 612 | 19 | 83 | 499 |
| | 1939 | 91 | 92 | 301 | 1 780 | 17 | 116 | 532 | 34 | 191 | 985 |
| | 1945 | 60 | 83 | 351 | 7 882 | 29 | 33 | 1 668 | 27 | 64 | 1 571 |
| Овощни градини Jardins fruitiers | 1937 | 62 | 65 | 151 | 772 | 11 | 36 | 140 | 11 | 49 | 168 |
| | 1938 | 91 | 93 | 277 | 1 498 | 4 | 9 | 200 | 11 | 46 | 223 |
| | 1939 | 79 | 81 | 210 | 890 | 10 | 18 | 58 | 12 | 48 | 169 |
| | 1945 | 84 | 126 | 249 | 9 398 | 24 | 49 | 1 419 | 33 | 57 | 1 232 |
| Други обработвани земи Autres terres cultivées | 1937 | 48 | 48 | 601 | 1 006 | 7 | 35 | 93 | 19 | 64 | 134 |
| | 1938 | 47 | 51 | 166 | 285 | 7 | 21 | 28 | 17 | 54 | 88 |
| | 1939 | 44 | 45 | 106 | 234 | 4 | 8 | 14 | 5 | 6 | 10 |
| | 1945 | 25 | 149 | 72 | 3 400 | 3 | 2 | 6 | 6 | 7 | 37 |
| Пасища и мери—Pâturages | 1937 | 5 | 5 | 131 | 198 | 1 | 4 | 1 | 4 | 129 | 197 |
| | 1938 | 9 | 9 | 56 | 102 | 1 | 4 | 1 | 4 | 42 | 48 |
| | 1939 | 11 | 11 | 71 | 100 | — | — | — | 3 | 52 | 30 |
| | 1945 | 15 | 29 | 226 | 2 054 | 7 | 10 | 416 | 6 | 62 | 627 |
| Гори — Forêts | 1937 | 93 | 100 | 887 | 800 | 23 | 235 | 215 | 55 | 548 | 507 |
| | 1938 | 57 | 64 | 8 910 | 861 | 15 | 217 | 194 | 32 | 216 | 218 |
| | 1939 | 98 | 99 | 1 945 | 965 | 21 | 148 | 137 | 42 | 1 663 | 560 |
| | 1945 | 82 | 221 | 1 082 | 6 523 | 105 | 319 | 1 849 | 115 | 669 | 2 647 |
| Други необработвани земи Autres terres non cultivées | 1937 | 76 | 79 | 258 | 443 | 6 | 30 | 40 | 14 | 48 | 62 |
| | 1938 | 87 | 93 | 388 | 511 | 12 | 25 | 62 | 25 | 71 | 121 |
| | 1939 | 45 | 46 | 159 | 301 | 3 | 5 | 64 | 14 | 59 | 125 |
| | 1945 | 70 | 90 | 271 | 11 314 | 26 | 46 | 3 052 | 18 | 145 | 1 104 |
| Дворни места без сгради Terrains de cour non bâtis | 1937 | 2 643 | 2 817 | 17 559 | 79 276 | 422 | 3 765 | 5 157 | 273 | 849 | 3 470 |
| | 1938 | 3 129 | 3 231 | 1 463 | 92 922 | 417 | 244 | 6 357 | 314 | 183 | 3 910 |
| | 1939 | 3 515 | 3 621 | 1 561 | 134 787 | 952 | 268 | 6 943 | 332 | 204 | 5 328 |
| | 1945 | 4 685 | 5 073 | 2 692 | 477 650 | 632 | 445 | 68 424 | 608 | 517 | 5 438 |
| Други прехвърляния Autres transferts | 1937 | 1 787 | 2 675 | 7 567 | 35 757 | . | . | . | . | . | . |
| | 1938 | 1 302 | 1 619 | 3 445 | 16 894 | . | . | . | . | . | . |
| | 1939 | 1 694 | 1 958 | 4 340 | 33 230 | . | . | . | . | . | . |
| | 1945 | 30 | 63 | 1 059 | 3 474 | 31 | 235 | 1 586 | 23 | 173 | 810 |
| Идеална част от дворни места — Parties idéales de terrains de cour | 1945 | 125 | 125 | — | 50 323 | — | — | — | — | — | — |
| Всичко — Total | 1937 | 8 017 | 9 588 | 51 369 | 159 416 | 1 648 | 11 888 | 16 998 | 2 028 | 13 976 | 21 471 |
| | 1938 | 8 323 | 9 197 | 37 787 | 154 400 | 1 582 | 7 775 | 19 202 | 2 097 | 11 995 | 22 710 |
| | 1939 | 9 193 | 10 004 | 31 881 | 216 814 | 2 072 | 7 478 | 19 678 | 2 066 | 12 398 | 24 216 |
| | 1945 | 8 977 | 10 958 | 33 441 | 895 388 | 2 285 | 9 701 | 167 583 | 2 619 | 12 935 | 118 683 |

1. Прехвърляне на собственост върху непокрити недвижими имоти

Transferts de propriété sur des biens immeubles non bâtis

(Продължение и край)

(Suite et fin)

| Видове прехвърляния Espèces de transferts | Категории земи Catégories de terres | Години — Années | Общо Transferts en général | | | | Само от земеделци Transferts effectués seulement par des agriculteurs | | | Само на земеделци Acquisitions faites seulement par des agriculteurs | | |
|--|--|-----------------|-------------------------------|----------------------|--------------------|--------------------|---|--------------------|--------------------|--|--------------------|--------------------|
| | | | случаи cas | парчета parcelles | площ superficie | стойност valeur | парчета parcelles | площ superficie | стойност valeur | парчета parcelles | площ superficie | стойност valeur |
| | | | брой nombre | декари décares | 1000 лева leva | брой nombre | декари décares | 1000 лева leva | брой nombre | декари décares | 1000 лева leva | |
| Общо — Ensemble | | | | | | | | | | | | |
| Ниви — Champs | | 1937 | 18 267 | 26 011 | 168 966 | 188 337 | 15 975 | 97 367 | 97 897 | 19 510 | 125 044 | 128 644 |
| | | 1938 | 19 711 | 27 538 | 173 131 | 219 293 | 15 997 | 98 509 | 113 606 | 20 736 | 129 767 | 158 478 |
| | | 1939 | 18 406 | 25 176 | 155 722 | 266 442 | 13 848 | 83 216 | 153 948 | 18 838 | 115 634 | 199 003 |
| | | 1945 | 13 402 | 22 767 | 165 633 | 1 062 141 | 12 287 | 80 313 | 498 146 | 14 265 | 94 695 | 607 711 |
| Ливади — Prairies | | 1937 | 1 214 | 1 299 | 6 325 | 12 978 | 659 | 2 882 | 5 467 | 790 | 3 852 | 6 235 |
| | | 1938 | 1 357 | 1 491 | 6 814 | 13 186 | 734 | 2 881 | 5 597 | 956 | 4 437 | 7 930 |
| | | 1939 | 1 369 | 1 470 | 6 794 | 16 130 | 682 | 2 775 | 6 257 | 841 | 3 501 | 7 838 |
| | | 1945 | 1 040 | 2 561 | 9 386 | 114 338 | 1 353 | 4 555 | 49 486 | 1 374 | 4 677 | 42 395 |
| Лозя — Vignes | | 1937 | 978 | 1 047 | 3 164 | 9 234 | 318 | 889 | 2 414 | 398 | 1 083 | 2 847 |
| | | 1938 | 1 254 | 1 335 | 3 324 | 10 382 | 412 | 819 | 2 390 | 558 | 1 324 | 3 731 |
| | | 1939 | 1 140 | 1 187 | 3 056 | 11 055 | 365 | 823 | 2 711 | 500 | 1 276 | 4 313 |
| | | 1945 | 1 040 | 1 763 | 4 503 | 89 873 | 771 | 1 694 | 30 122 | 800 | 1 728 | 29 503 |
| Зеленчукови градини Jardins potagers | | 1937 | 167 | 170 | 526 | 2 508 | 73 | 159 | 598 | 105 | 290 | 1 058 |
| | | 1938 | 207 | 209 | 653 | 2 846 | 78 | 277 | 1 179 | 115 | 266 | 1 175 |
| | | 1939 | 233 | 242 | 714 | 3 108 | 91 | 241 | 1 082 | 134 | 439 | 1 714 |
| | | 1945 | 173 | 462 | 911 | 14 921 | 220 | 282 | 5 621 | 228 | 370 | 5 831 |
| Овощни градини Jardins fruitiers | | 1937 | 213 | 224 | 463 | 2 669 | 67 | 128 | 811 | 103 | 234 | 1 233 |
| | | 1938 | 231 | 254 | 692 | 3 368 | 79 | 203 | 1 063 | 73 | 223 | 1 091 |
| | | 1939 | 216 | 224 | 628 | 2 533 | 69 | 167 | 690 | 79 | 251 | 943 |
| | | 1945 | 191 | 441 | 934 | 21 009 | 190 | 346 | 6 717 | 172 | 311 | 5 499 |
| Други обработвани земи Autres terres cultivées | | 1937 | 93 | 93 | 705 | 1 375 | 32 | 75 | 297 | 46 | 111 | 321 |
| | | 1938 | 92 | 100 | 266 | 464 | 41 | 89 | 155 | 57 | 136 | 231 |
| | | 1939 | 102 | 104 | 217 | 534 | 47 | 87 | 256 | 43 | 83 | 226 |
| | | 1945 | 37 | 171 | 127 | 3 934 | 16 | 17 | 190 | 23 | 38 | 417 |
| Пасища и мери—Pâturages | | 1937 | 43 | 43 | 379 | 628 | 22 | 138 | 144 | 27 | 254 | 390 |
| | | 1938 | 52 | 57 | 1 952 | 1 092 | 26 | 281 | 323 | 33 | 368 | 486 |
| | | 1939 | 50 | 56 | 513 | 402 | 15 | 76 | 50 | 31 | 211 | 188 |
| | | 1945 | 86 | 188 | 1 525 | 8 333 | 97 | 553 | 2 372 | 116 | 713 | 3 969 |
| Гори — Forêts | | 1937 | 666 | 752 | 12 556 | 6 383 | 364 | 3 966 | 2 652 | 498 | 5 265 | 4 106 |
| | | 1938 | 702 | 790 | 18 431 | 8 155 | 433 | 3 554 | 3 026 | 576 | 4 424 | 4 471 |
| | | 1939 | 721 | 868 | 11 109 | 9 669 | 458 | 3 902 | 3 895 | 568 | 7 730 | 6 535 |
| | | 1945 | 446 | 1 695 | 8 806 | 42 777 | 1 237 | 5 688 | 26 341 | 1 192 | 5 255 | 26 407 |
| Други необработвани земи Autres terres non cultivées | | 1937 | 102 | 106 | 335 | 586 | 14 | 50 | 66 | 33 | 108 | 140 |
| | | 1938 | 136 | 146 | 988 | 782 | 40 | 306 | 204 | 56 | 495 | 322 |
| | | 1939 | 83 | 87 | 333 | 466 | 20 | 83 | 144 | 42 | 185 | 244 |
| | | 1945 | 132 | 216 | 533 | 14 333 | 87 | 209 | 4 341 | 95 | 339 | 2 428 |
| Дворни места без сгради Terrains de cour non bâtis | | 1937 | 5 093 | 5 362 | 20 588 | 128 171 | 1 416 | 5 071 | 20 251 | 1 194 | 2 210 | 11 849 |
| | | 1938 | 6 352 | 6 572 | 5 813 | 143 131 | 1 578 | 1 743 | 23 286 | 1 897 | 2 539 | 19 091 |
| | | 1939 | 7 156 | 7 499 | 6 703 | 187 314 | 2 224 | 1 975 | 23 009 | 2 380 | 3 292 | 24 492 |
| | | 1945 | 9 386 | 10 873 | 11 460 | 826 329 | 2 825 | 3 959 | 207 003 | 3 328 | 5 403 | 130 984 |
| Други прехвърляния Autres transferts | | 1937 | 3 356 | 6 061 | 41 897 | 63 032 | . | . | . | . | . | . |
| | | 1938 | 2 083 | 2 910 | 11 839 | 26 145 | . | . | . | . | . | . |
| | | 1939 | 2 606 | 3 736 | 15 026 | 41 154 | . | . | . | . | . | . |
| | | 1945 | 58 | 118 | 1 623 | 7 226 | 68 | 552 | 2 556 | 55 | 359 | 1 766 |
| Идеална част от дворни места — Parties idéales de terrains de cour | | 1945 | 125 | 125 | — | 50 323 | — | — | — | — | — | — |
| | | 1937 | 30 192 | 41 168 | 255 904 | 415 901 | 18 940 | 110 725 | 130 597 | 22 704 | 138 451 | 156 823 |
| | | 1938 | 32 177 | 41 402 | 223 903 | 428 844 | 19 418 | 108 662 | 150 829 | 25 067 | 143 979 | 197 006 |
| | | 1939 | 32 082 | 40 649 | 200 815 | 538 807 | 17 819 | 93 345 | 192 042 | 23 456 | 132 602 | 245 496 |
| 1945 | 26 116 | 41 380 | 205 441 | 2 255 537 | 19 151 | 98 168 | 832 895 | 21 648 | 113 888 | 856 915 | | |
| Всичко — Total | | 1937 | 30 192 | 41 168 | 255 904 | 415 901 | 18 940 | 110 725 | 130 597 | 22 704 | 138 451 | 156 823 |
| | | 1938 | 32 177 | 41 402 | 223 903 | 428 844 | 19 418 | 108 662 | 150 829 | 25 067 | 143 979 | 197 006 |
| | | 1939 | 32 082 | 40 649 | 200 815 | 538 807 | 17 819 | 93 345 | 192 042 | 23 456 | 132 602 | 245 496 |
| | | 1945 | 26 116 | 41 380 | 205 441 | 2 255 537 | 19 151 | 98 168 | 832 895 | 21 648 | 113 888 | 856 915 |

2. Прехвърляния на собственост върху покрити и върху покрити и непокрити недвижими имоти
Transferts de propriété sur des biens immeubles bâtis et sur des biens immeubles bâtis et non bâtis

| Категории населени места Catégories de localités | Години — Années | Общо — Transferts en général | | | | Само от земеделци Transferts effectués seulement par des agriculteurs | | | Само на земеделци Acquisitions faites seulement par des agriculteurs | | | |
|---|-----------------|------------------------------|-------------------|--|-----------------|---|----------------------|-----------------|--|----------------------|-----------------|-----------------|
| | | случаи — cas | парчета—parcelles | | площ—superficie | стойност—valeur | парчета parcelles | площ—superficie | стойност—valeur | парчета parcelles | площ—superficie | стойност—valeur |
| | | | ВСИЧКО total | върху тях сгради bâtimens y con- struits | | | | | | | | |

Покрити имоти — Biens bâtis

| | | | | | | | | | | | | |
|--------------------------------|------|-------|-------|-------|-------|-----------|-------|-------|---------|-------|-------|---------|
| В градовете — Dans les villes | 1937 | 2 640 | 2 685 | 3 032 | 1 310 | 226 362 | 283 | 197 | 11 016 | 282 | 217 | 10 160 |
| | 1938 | 2 802 | 2 872 | 3 188 | 1 538 | 359 520 | 224 | 126 | 7 758 | 244 | 160 | 10 946 |
| | 1939 | 2 962 | 3 000 | 3 219 | 1 287 | 412 711 | 278 | 158 | 9 425 | 282 | 159 | 13 060 |
| | 1945 | 2 430 | 2 502 | 2 981 | 1 189 | 905 880 | 364 | 219 | 73 382 | 364 | 190 | 97 299 |
| В селата — Dans les villages . | 1937 | 1 912 | 1 928 | 2 041 | 2 722 | 84 588 | 1 078 | 1 602 | 23 464 | 1 121 | 1 687 | 24 945 |
| | 1938 | 2 354 | 2 388 | 2 774 | 3 516 | 72 930 | 1 378 | 2 128 | 22 487 | 1 464 | 2 308 | 27 198 |
| | 1939 | 2 137 | 2 157 | 2 470 | 3 172 | 69 203 | 1 194 | 1 846 | 23 176 | 1 302 | 2 978 | 25 531 |
| | 1945 | 1 890 | 1 911 | 2 445 | 2 893 | 325 211 | 1 386 | 1 924 | 142 630 | 1 406 | 1 923 | 129 572 |
| Общо — Ensemble . . | 1937 | 4 552 | 4 613 | 5 073 | 4 032 | 310 950 | 1 361 | 1 799 | 34 480 | 1 403 | 1 904 | 35 105 |
| | 1938 | 5 166 | 5 260 | 5 952 | 5 054 | 432 450 | 1 602 | 2 254 | 30 245 | 1 708 | 2 468 | 38 144 |
| | 1939 | 5 099 | 5 157 | 5 689 | 4 459 | 481 914 | 1 472 | 2 004 | 32 601 | 1 584 | 3 137 | 38 591 |
| | 1945 | 4 370 | 4 413 | 5 426 | 4 082 | 1 231 091 | 1 750 | 2 143 | 216 012 | 1 770 | 2 113 | 226 871 |

Непокрити и покрити имоти (смесени прехвърляния) — Biens bâtis et non bâtis (transferts mixtes)

| | | | | | | | | | | | | |
|--------------------------------|------|-------|--------|-------|---------|---------|--------|--------|---------|--------|--------|---------|
| В градовете — Dans les villes | 1937 | 1 535 | 7 994 | 761 | 36 953 | 51 301 | 1 098 | 5 161 | 4 795 | 899 | 4 355 | 5 210 |
| | 1938 | 1 454 | 7 824 | 855 | 34 793 | 55 942 | 601 | 2 439 | 3 196 | 540 | 2 426 | 3 276 |
| | 1939 | 853 | 3 479 | 389 | 14 910 | 27 216 | 801 | 3 746 | 4 064 | 780 | 3 604 | 3 897 |
| | 1945 | 240 | 943 | 301 | 3 636 | 66 938 | 230 | 800 | 8 383 | 224 | 787 | 10 046 |
| В селата — Dans les villages . | 1937 | 8 061 | 48 679 | 3 716 | 245 057 | 225 261 | 21 913 | 80 502 | 63 759 | 21 580 | 79 524 | 66 047 |
| | 1938 | 6 574 | 43 062 | 3 089 | 204 825 | 185 054 | 22 805 | 87 097 | 79 355 | 21 751 | 81 759 | 72 984 |
| | 1939 | 6 386 | 42 340 | 2 883 | 185 060 | 195 406 | 22 170 | 74 644 | 70 494 | 21 908 | 75 155 | 73 429 |
| | 1945 | 1 216 | 7 855 | 1 786 | 32 589 | 155 730 | 4 693 | 15 146 | 98 874 | 4 235 | 14 358 | 93 700 |
| Общо — Ensemble . . | 1937 | 9 596 | 56 673 | 4 477 | 282 010 | 276 562 | 23 011 | 85 663 | 68 554 | 22 479 | 83 879 | 71 257 |
| | 1938 | 8 028 | 50 886 | 3 944 | 239 618 | 240 996 | 23 406 | 89 536 | 82 561 | 22 291 | 84 185 | 76 260 |
| | 1939 | 7 239 | 45 819 | 3 272 | 159 970 | 222 622 | 22 971 | 78 390 | 74 558 | 22 688 | 73 759 | 77 326 |
| | 1945 | 1 456 | 8 808 | 2 087 | 36 225 | 222 668 | 4 923 | 15 946 | 107 257 | 4 459 | 15 145 | 103 746 |

3. Прехвърляния на собственост върху недвижими имоти по вид
Transferts de propriété sur des biens immeubles par espèce

| Категории населени места Catégories de localités | Години — Années | Непокрити Biens non bâtis | | | Покрити — Biens bâtis | | | | Непокрити и покрити (смесени прехвърляния) Biens bâtis et non bâtis (transferts mixtes) | | | | Общо — Total | | | |
|---|-----------------|------------------------------|--------------------|--------------------|-----------------------|--------------------|--------------------|--------------------|--|--------------------|--------------------|--------------------|---------------|--------------------|--------------------|--------------------|
| | | случаи cas | площ superficie | стойност valeur | случаи cas | сгради bâtimens | площ superficie | стойност valeur | случаи cas | сгради bâtimens | площ superficie | стойност valeur | случаи cas | сгради bâtimens | площ superficie | стойност valeur |
| | | брой nombre | декари décàres | 1000 лв. lv. | брой nombre | дек. décàres | 1000 lv.—lv. | брой nombre | декари décàres | 1000 lv.—lv. | брой nombre | декари décàres | 1000 lv. | брой nombre | декари décàres | 1000 lv. |

Доброволни покупки-продажби — Achats et ventes volontaires

| | | | | | | | | | | | | | | | | |
|----------------------------------|------|--------|---------|-----------|-------|-------|-------|-----------|-------|-------|---------|---------|--------|-------|---------|-----------|
| В градовете Dans les villes . | 1937 | 5 744 | 40 309 | 114 029 | 2 087 | 2 352 | 1 052 | 183 408 | 542 | 312 | 9 721 | 14 556 | 8 373 | 2 664 | 51 082 | 311 993 |
| | 1938 | 6 459 | 31 695 | 127 243 | 2 328 | 2 635 | 1 278 | 297 294 | 514 | 244 | 7 335 | 16 543 | 9 301 | 2 879 | 40 309 | 441 080 |
| | 1939 | 7 112 | 25 438 | 176 054 | 2 614 | 2 837 | 1 126 | 380 582 | 553 | 240 | 8 287 | 16 504 | 10 279 | 3 077 | 34 851 | 573 140 |
| | 1945 | 7 076 | 27 608 | 825 265 | 2 113 | 2 440 | 1 034 | 813 977 | 165 | 214 | 1 917 | 54 840 | 9 355 | 2 654 | 30 559 | 1 694 083 |
| В селата Dans les villages | 1937 | 18 730 | 149 176 | 207 821 | 1 651 | 2 046 | 2 273 | 74 338 | 4 054 | 2 325 | 99 467 | 85 290 | 24 445 | 4 372 | 250 916 | 358 449 |
| | 1938 | 21 130 | 159 419 | 244 547 | 2 092 | 2 451 | 3 079 | 60 472 | 4 242 | 2 002 | 108 331 | 93 190 | 27 464 | 4 453 | 270 829 | 403 209 |
| | 1939 | 20 671 | 146 283 | 298 264 | 1 890 | 2 193 | 2 810 | 60 564 | 4 251 | 2 065 | 101 738 | 104 265 | 26 812 | 4 258 | 250 881 | 463 093 |
| | 1945 | 14 900 | 137 014 | 1 250 436 | 1 622 | 2 091 | 2 483 | 295 880 | 830 | 1 076 | 18 121 | 123 583 | 17 352 | 3 167 | 157 618 | 1 669 899 |
| Общо—Ensemble | 1937 | 24 474 | 189 485 | 321 850 | 3 738 | 4 393 | 3 325 | 257 745 | 4 605 | 2 638 | 109 138 | 100 846 | 32 818 | 7 036 | 301 938 | 680 442 |
| | 1938 | 27 589 | 191 114 | 371 790 | 4 420 | 5 086 | 4 357 | 357 765 | 4 756 | 2 246 | 115 667 | 114 733 | 35 765 | 7 332 | 311 138 | 844 289 |
| | 1939 | 27 783 | 171 721 | 474 318 | 4 504 | 5 030 | 3 936 | 441 146 | 4 804 | 2 305 | 110 075 | 120 769 | 37 091 | 7 335 | 285 732 | 1 036 233 |
| | 1945 | 21 976 | 164 622 | 2 075 702 | 3 735 | 4 531 | 3 517 | 1 109 857 | 996 | 1 290 | 20 038 | 178 423 | 25 707 | 5 821 | 188 177 | 3 353 982 |

Публични покупки-продажби — Achats et ventes publics

| | | | | | | | | | | | | | | | | |
|----------------------------------|------|-------|--------|--------|-----|-----|-----|--------|-----|-----|--------|--------|-------|-------|--------|---------|
| В градовете Dans les villes . | 1937 | 486 | 3 493 | 9 630 | 392 | 493 | 205 | 67 258 | 69 | 47 | 3 257 | 4 248 | 947 | 540 | 6 956 | 81 136 |
| | 1938 | 562 | 2 648 | 10 263 | 362 | 430 | 219 | 52 678 | 77 | 48 | 1 515 | 3 801 | 1 001 | 478 | 4 382 | 66 742 |
| | 1939 | 387 | 2 102 | 7 530 | 222 | 245 | 115 | 23 312 | 44 | 20 | 708 | 898 | 653 | 266 | 2 925 | 31 740 |
| | 1945 | 285 | 994 | 18 113 | 125 | 154 | 68 | 39 373 | 3 | 3 | 55 | 108 | 413 | 157 | 1 117 | 57 594 |
| В селата Dans les villages | 1937 | 1 876 | 21 030 | 21 389 | 240 | 325 | 424 | 9 042 | 442 | 191 | 9 756 | 8 594 | 2 558 | 516 | 31 210 | 39 025 |
| | 1938 | 1 943 | 18 303 | 20 646 | 231 | 275 | 393 | 10 940 | 468 | 200 | 9 942 | 15 351 | 2 642 | 475 | 28 638 | 46 937 |
| | 1939 | 1 305 | 11 965 | 15 805 | 192 | 221 | 306 | 7 219 | 250 | 124 | 5 000 | 4 586 | 1 758 | 345 | 17 271 | 27 610 |
| | 1945 | 764 | 4 571 | 27 594 | 170 | 233 | 278 | 17 091 | 21 | 29 | 286 | 2 017 | 955 | 262 | 5 135 | 46 702 |
| Общо—Ensemble | 1937 | 2 352 | 24 523 | 31 019 | 632 | 818 | 630 | 75 300 | 511 | 238 | 13 013 | 12 842 | 3 505 | 1 055 | 38 166 | 120 161 |
| | 1938 | 2 505 | 20 951 | 30 909 | 593 | 705 | 612 | 63 618 | 545 | 248 | 11 457 | 19 152 | 3 643 | 953 | 33 020 | 113 679 |
| | 1939 | 1 693 | 14 057 | 23 335 | 414 | 457 | 421 | 30 531 | 304 | 144 | 5 708 | 5 484 | 2 411 | 611 | 20 195 | 59 350 |
| | 1945 | 1 049 | 5 565 | 45 707 | 295 | 387 | 346 | 56 464 | 24 | 32 | 341 | 2 125 | 1 358 | 419 | 6 252 | 104 296 |

Дарения и с условие за издръжка — Donations et sous condition d'entretien

| | | | | | | | | | | | | | | | | |
|----------------------------------|------|-----|--------|--------|-----|-----|----|--------|-----|----|-------|--------|-----|-----|--------|---------|
| В градовете Dans les villes . | 1937 | 32 | 1 531 | 16 956 | 12 | 17 | 3 | 5 096 | 15 | 4 | 135 | 207 | 59 | 21 | 1 669 | 22 269 |
| | 1938 | 44 | 751 | 1 095 | 20 | 25 | 9 | 1 151 | 15 | 11 | 339 | 323 | 79 | 36 | 1 099 | 2 570 |
| | 1939 | 55 | 730 | 3 229 | 25 | 28 | 33 | 2 014 | 17 | 19 | 304 | 200 | 97 | 47 | 1 057 | 5 443 |
| | 1945 | 106 | 1 816 | 22 617 | 87 | 121 | 41 | 38 536 | 13 | 20 | 111 | 6 573 | 205 | 141 | 1 968 | 67 726 |
| В селата Dans les villages | 1937 | 47 | 2 239 | 5 303 | 7 | 14 | 15 | 200 | 84 | 65 | 2 317 | 1 323 | 138 | 79 | 4 571 | 6 826 |
| | 1938 | 58 | 1 219 | 896 | 19 | 23 | 26 | 933 | 128 | 60 | 5 226 | 2 686 | 205 | 103 | 6 471 | 4 515 |
| | 1939 | 84 | 1 702 | 1 447 | 17 | 17 | 24 | 810 | 118 | 67 | 3 675 | 2 361 | 219 | 84 | 5 401 | 4 618 |
| | 1945 | 227 | 8 934 | 42 492 | 38 | 50 | 55 | 5 380 | 21 | 30 | 655 | 4 316 | 286 | 80 | 9 644 | 52 188 |
| Общо—Ensemble | 1937 | 79 | 3 770 | 22 259 | 19 | 31 | 18 | 5 295 | 99 | 69 | 2 452 | 1 530 | 197 | 100 | 6 240 | 29 095 |
| | 1938 | 102 | 1 970 | 1 992 | 39 | 48 | 35 | 2 084 | 143 | 91 | 5 555 | 3 009 | 284 | 139 | 7 570 | 7 085 |
| | 1939 | 139 | 2 432 | 4 676 | 42 | 45 | 57 | 2 824 | 135 | 86 | 3 979 | 2 561 | 316 | 131 | 6 468 | 10 061 |
| | 1945 | 333 | 10 750 | 65 109 | 125 | 171 | 95 | 43 916 | 34 | 50 | 765 | 10 889 | 492 | 221 | 11 612 | 119 914 |

3. Прехвърляния на собственост върху недвижими имоти по вид

Transferts de propriété sur des biens immeubles par espèce

(Продължение)

(Suite)

| Категории населени места Catégories de localités | Години — Années | Непокрити Biens non bâtis | | | Покрити — Biens bâtis | | | | Непокрити и покрити (смесени прехвърляния) Biens bâtis et non bâtis (transferts mixtes) | | | | Общо — Total | | | |
|---|-----------------|------------------------------|--------------------|--------------------|-----------------------|--------------------|--------------------|--------------------|--|--------------------|--------------------|--------------------|--------------------|--------------------|--------------------|--------------------|
| | | случаи cas | площ superficie | стойност valeur | случаи cas | сгради bâtimens | площ superficie | стойност valeur | случаи cas | сгради bâtimens | площ superficie | стойност valeur | случаи cas | сгради bâtimens | площ superficie | стойност valeur |
| | | брой nombre | декари décares | 1000 лв. lv. | брой nombre | дек. décares | 1000 лв.—lv. | брой nombre | декари décares | 1000 лв.—lv. | брой nombre | декари décares | 1000 лв. lv. | | | |

Оземляване — Distribution de terres

| | | | | | | | | | | | | | | | | |
|----------------------------------|------|-------|--------|--------|-----|-----|----|-------|-------|-------|---------|---------|-------|-------|---------|---------|
| В градовете Dans les villes . | 1937 | 840 | 5 732 | 6 767 | 62 | 63 | 26 | 1 200 | 903 | 391 | 23 816 | 32 135 | 1 805 | 454 | 29 574 | 40 102 |
| | 1938 | 265 | 2 497 | 1 951 | 18 | 18 | 6 | 779 | 841 | 545 | 25 557 | 35 114 | 1 124 | 563 | 28 060 | 37 844 |
| | 1939 | 335 | 1 239 | 2 810 | 11 | 11 | 3 | 445 | 239 | 110 | 5 611 | 9 614 | 535 | 121 | 6 853 | 12 869 |
| | 1945 | 674 | 2 626 | 6 730 | 74 | 76 | 24 | 1 709 | 43 | 43 | 1 200 | 2 702 | 791 | 119 | 3 850 | 11 141 |
| В селата Dans les villages | 1937 | 975 | 31 759 | 12 602 | 4 | 4 | 3 | 123 | 3 458 | 1 130 | 132 902 | 128 411 | 4 437 | 1 134 | 164 664 | 141 136 |
| | 1938 | 271 | 6 946 | 2 874 | 9 | 9 | 11 | 317 | 1 731 | 805 | 81 222 | 68 780 | 2 011 | 814 | 88 179 | 71 971 |
| | 1939 | 349 | 8 851 | 3 293 | 21 | 21 | 25 | 246 | 1 752 | 624 | 74 004 | 83 574 | 2 122 | 645 | 82 890 | 87 113 |
| | 1945 | 651 | 18 287 | 12 158 | 29 | 32 | 52 | 689 | 333 | 637 | 13 273 | 23 530 | 1 013 | 669 | 31 612 | 36 377 |
| Общо—Ensemble | 1937 | 1 815 | 37 491 | 19 339 | 66 | 67 | 29 | 1 323 | 4 361 | 1 521 | 156 713 | 160 546 | 6 242 | 1 583 | 194 238 | 181 238 |
| | 1938 | 535 | 9 443 | 4 825 | 27 | 27 | 17 | 1 095 | 2 572 | 1 350 | 106 779 | 103 894 | 3 135 | 1 377 | 116 239 | 109 815 |
| | 1939 | 634 | 10 100 | 6 103 | 32 | 32 | 28 | 691 | 1 991 | 734 | 79 615 | 93 188 | 2 707 | 766 | 89 743 | 99 982 |
| | 1945 | 1 325 | 20 913 | 18 888 | 103 | 103 | 76 | 2 398 | 376 | 680 | 14 473 | 26 232 | 1 804 | 789 | 35 462 | 47 518 |

Делби — Partages

| | | | | | | | | | | | | | | | | |
|----------------------------------|------|----|-------|-------|----|----|----|-------|----|---|-----|-------|----|----|-------|--------|
| В градовете Dans les villes . | 1937 | — | — | — | 5 | 7 | 12 | 2 626 | 1 | — | 22 | 74 | 6 | 7 | 34 | 2 700 |
| | 1938 | 4 | 2 | 284 | 3 | 4 | 2 | 4 417 | 2 | — | 45 | 60 | 9 | 4 | 49 | 4 761 |
| | 1939 | 2 | 1 | 50 | 5 | 7 | 2 | 3 312 | — | — | — | — | 7 | 7 | 3 | 3 362 |
| | 1945 | 5 | 14 | 620 | 10 | 15 | 6 | 8 191 | 2 | 4 | 326 | 1 824 | 17 | 19 | 346 | 10 635 |
| В селата Dans les villages | 1937 | 6 | 39 | 77 | — | — | — | — | 11 | 3 | 529 | 576 | 17 | 3 | 568 | 653 |
| | 1938 | 4 | 88 | 122 | 1 | 2 | 3 | 20 | 4 | 1 | 104 | 43 | 9 | 3 | 195 | 185 |
| | 1939 | 1 | 4 | 120 | 1 | 1 | 2 | 8 | 4 | 2 | 547 | 605 | 6 | 3 | 553 | 733 |
| | 1945 | 19 | 1 660 | 7 953 | 5 | 11 | 11 | 1 501 | 4 | 5 | 209 | 1 653 | 28 | 16 | 1 880 | 11 107 |
| Общо—Ensemble | 1937 | 6 | 39 | 77 | 5 | 7 | 12 | 2 626 | 12 | 3 | 551 | 650 | 23 | 10 | 602 | 3 353 |
| | 1938 | 8 | 90 | 406 | 4 | 6 | 5 | 4 437 | 6 | 1 | 149 | 103 | 18 | 7 | 244 | 4 946 |
| | 1939 | 3 | 5 | 170 | 6 | 8 | 4 | 3 320 | 4 | 2 | 547 | 605 | 13 | 10 | 556 | 4 095 |
| | 1945 | 24 | 1 674 | 8 573 | 15 | 26 | 17 | 9 692 | 6 | 9 | 535 | 3 477 | 45 | 35 | 2 226 | 21 742 |

Отчуждавания, включително регулации — Expropriations, y compris régulations

| | | | | | | | | | | | | | | | | |
|----------------------------------|------|-------|-------|--------|-----|-----|----|-------|---|---|----|-----|-------|-----|-------|--------|
| В градовете Dans les villes . | 1937 | 915 | 304 | 12 024 | 82 | 100 | 11 | 6 774 | 5 | 7 | 3 | 81 | 1 002 | 107 | 318 | 18 879 |
| | 1938 | 989 | 194 | 13 563 | 71 | 76 | 24 | 3 201 | 5 | 7 | 1 | 101 | 1 055 | 83 | 219 | 16 865 |
| | 1939 | 1 302 | 2 371 | 27 141 | 85 | 90 | 8 | 3 046 | — | — | — | — | 1 387 | 90 | 2 379 | 30 187 |
| | 1945 | 783 | 183 | 17 272 | 50 | 60 | 5 | 1 581 | 6 | 7 | 1 | 504 | 839 | 67 | 189 | 19 357 |
| В селата Dans les villages | 1937 | 541 | 292 | 9 293 | 10 | 12 | 7 | 885 | 2 | 1 | 85 | 67 | 553 | 13 | 384 | 10 245 |
| | 1938 | 448 | 141 | 5 359 | 12 | 14 | 4 | 248 | 1 | 1 | 0 | 4 | 461 | 15 | 145 | 5 611 |
| | 1939 | 478 | 119 | 3 034 | 16 | 17 | 5 | 356 | 1 | 1 | 46 | 15 | 495 | 18 | 170 | 3 435 |
| | 1945 | 448 | 179 | 12 736 | 19 | 20 | 5 | 546 | — | — | — | — | 457 | 20 | 184 | 13 282 |
| Общо—Ensemble | 1937 | 1 456 | 596 | 21 317 | 92 | 112 | 18 | 7 659 | 7 | 8 | 88 | 143 | 1 555 | 120 | 702 | 29 124 |
| | 1938 | 1 437 | 335 | 18 922 | 83 | 90 | 28 | 3 449 | 6 | 8 | 1 | 105 | 1 526 | 98 | 354 | 22 476 |
| | 1939 | 1 780 | 2 450 | 30 205 | 101 | 107 | 13 | 3 402 | 1 | 1 | 45 | 15 | 1 882 | 108 | 2 549 | 33 622 |
| | 1945 | 1 231 | 352 | 30 008 | 69 | 80 | 10 | 2 127 | 6 | 7 | 1 | 504 | 1 306 | 87 | 373 | 32 639 |

3. Прехвърляния на собственост върху недвижими имоти по вид

Transferts de propriété sur des biens immeubles par espèce

(Продължение и край)

(Suite et fin)

| Категории населени места Catégories de localités | Години — Années | Непокрити Biens non bâtis | | | Покрити — Biens bâtis | | | | Непокрити и покрити (смесени прехвърляния) Biens bâtis et non bâtis (transferts mixtes) | | | | Общо — Total | | | |
|--|-----------------|------------------------------|--------------------|--------------------|-----------------------|--------------------|--------------------|--------------------|--|--------------------|--------------------|--------------------|---------------|--------------------|--------------------|--------------------|
| | | случаи cas | площ superficie | стойност valeur | случаи cas | сгради bâtimens | площ superficie | стойност valeur | случаи cas | сгради bâtimens | площ superficie | стойност valeur | случаи cas | сгради bâtimens | площ superficie | стойност valeur |
| | | | | | | | | | | | | | | | | |
| | | Всичко — Total | | | | | | | | | | | | | | |
| В градовете Dans les villes | 1937 | 8 017 | 51 369 | 159 416 | 2 640 | 3 032 | 1 310 | 266 362 | 1 535 | 761 | 36 954 | 51 301 | 12 192 | 3 793 | 89 633 | 477 079 |
| | 1938 | 8 323 | 37 787 | 154 403 | 2 802 | 3 188 | 1 538 | 359 520 | 1 454 | 855 | 34 793 | 55 942 | 12 579 | 4 043 | 74 118 | 569 862 |
| | 1939 | 9 193 | 31 881 | 216 814 | 2 962 | 3 219 | 1 287 | 412 711 | 853 | 389 | 14 910 | 27 216 | 13 008 | 3 608 | 48 078 | 656 741 |
| | 1945 | 8 929 | 33 241 | 890 618 | 2 459 | 2 856 | 1 178 | 903 367 | 233 | 291 | 3 610 | 65 551 | 11 621 | 3 157 | 38 029 | 1 860 536 |
| В селата Dans les villages | 1937 | 22 175 | 204 535 | 256 485 | 1 912 | 2 401 | 2 722 | 84 588 | 8 061 | 3 716 | 245 056 | 225 251 | 32 148 | 6 117 | 452 313 | 566 334 |
| | 1938 | 23 854 | 186 116 | 274 444 | 2 354 | 2 774 | 3 516 | 72 930 | 6 574 | 3 089 | 204 825 | 185 054 | 32 792 | 5 863 | 394 457 | 532 428 |
| | 1939 | 22 889 | 168 934 | 321 993 | 2 137 | 2 470 | 3 172 | 69 203 | 6 386 | 2 883 | 185 060 | 195 405 | 31 412 | 5 353 | 357 166 | 586 602 |
| | 1945 | 17 039 | 170 645 | 353 369 | 1 883 | 2 437 | 2 884 | 321 037 | 1 209 | 1 777 | 32 544 | 155 099 | 20 101 | 4 214 | 206 073 | 1 829 555 |
| Общо—Ensemble | 1937 | 30 192 | 255 904 | 415 901 | 4 552 | 5 433 | 4 032 | 350 950 | 9 596 | 4 477 | 282 010 | 276 552 | 44 340 | 9 910 | 541 946 | 1 043 413 |
| | 1938 | 32 177 | 223 903 | 428 844 | 5 166 | 5 962 | 5 054 | 432 450 | 8 028 | 3 944 | 239 613 | 240 936 | 45 371 | 9 906 | 458 575 | 1 102 290 |
| | 1939 | 32 082 | 200 815 | 538 807 | 5 099 | 5 689 | 4 459 | 481 914 | 7 239 | 3 272 | 199 970 | 222 622 | 44 420 | 8 961 | 405 244 | 1 243 343 |
| | 1945 | 25 933 | 203 886 | 2 243 987 | 4 342 | 5 303 | 4 052 | 1 224 454 | 1 442 | 2 068 | 36 154 | 221 650 | 31 722 | 7 371 | 244 102 | 3 650 091 |
| Други прехвърляния — Autres transferts | | | | | | | | | | | | | | | | |
| Идеални части Parties idéales | 1937 | — | — | — | 888 | — | — | 43 398 | — | — | — | — | 883 | — | — | 43 398 |
| | 1938 | — | — | — | 907 | — | — | 44 191 | — | — | — | — | 907 | — | — | 44 191 |
| | 1939 | — | — | — | 958 | — | — | 49 203 | — | — | — | — | 958 | — | — | 49 208 |
| | 1945 | — | — | — | 505 | — | — | 119 958 | — | — | — | — | 505 | — | — | 119 958 |
| Апартаменти, ма- газини и кантори Appartemens, magasins et bureaux | 1937 | — | — | — | 541 | — | — | 79 999 | — | — | — | — | 541 | — | — | 79 999 |
| | 1938 | — | — | — | 593 | — | — | 110 357 | — | — | — | — | 593 | — | — | 110 357 |
| | 1939 | — | — | — | 1 155 | — | — | 212 704 | — | — | — | — | 1 155 | — | — | 212 704 |
| | 1945 | — | — | — | 559 | — | — | 505 623 | — | — | — | — | 559 | — | — | 505 623 |
| Имоти с непока- зана площ Biens à superficie non indiquée | 1937 | — | — | — | 74 | — | — | 3 286 | — | — | — | — | 74 | — | — | 3 286 |
| | 1938 | — | — | — | 18 | — | — | 587 | — | — | — | — | 18 | — | — | 587 |
| | 1939 | — | — | — | 40 | — | — | 2 024 | — | — | — | — | 40 | — | — | 2 024 |
| | 1945 | — | — | — | 47 | — | — | 9 090 | — | — | — | — | 47 | — | — | 9 090 |
| Замени Echanges | 1937 | 9 | 40 | — | 1 | 2 | 1 | — | — | — | — | — | 10 | 2 | 41 | — |
| | 1938 | 13 | 76 | — | 4 | 9 | 3 | — | 11 | 4 | 87 | — | 28 | 13 | 166 | — |
| | 1939 | 25 | 109 | — | 2 | 6 | 2 | — | 21 | 6 | 486 | — | 48 | 12 | 597 | — |
| | 1945 | 142 | 1 116 | 7 142 | 15 | 22 | 12 | 1 434 | 5 | 7 | 25 | 295 | 162 | 29 | 1 153 | 8 871 |
| Учредяване пожиз- нена рента Institution de rente viagère | 1937 | — | — | — | 10 | — | — | 566 | 27 | 29 | — | 1 226 | 37 | 29 | — | 1 792 |
| | 1938 | 4 | 27 | 80 | 5 | 9 | 6 | 208 | 32 | 17 | 1 181 | 1 143 | 41 | 26 | 1 214 | 1 436 |
| | 1939 | 3 | — | 30 | 7 | — | — | 320 | 27 | — | — | 1 275 | 37 | — | — | 1 625 |
| | 1945 | 25 | 343 | 1 842 | 14 | 15 | 7 | 2 413 | 8 | 11 | 27 | 532 | 47 | 26 | 377 | 4 787 |
| Оформяване на етажна собственост Légalisation de la propriété par étages | 1937 | — | — | — | 1 082 | — | — | 234 365 | — | — | — | — | 1 082 | — | — | 234 365 |
| | 1938 | — | — | — | 504 | — | — | 106 654 | — | — | — | — | 504 | — | — | 106 654 |
| | 1939 | — | — | — | 455 | — | — | 105 342 | — | — | — | — | 455 | — | — | 105 342 |
| | 1945 | — | — | — | 18 | — | — | 8 279 | — | — | — | — | 18 | — | — | 8 279 |
| По закона за вът- решно преселване D'après la loi sur la migration intérieure | 1937 | — | — | — | — | — | — | — | — | — | — | — | — | — | — | — |
| | 1938 | — | — | — | — | — | — | — | — | — | — | — | — | — | — | — |
| | 1939 | 4 | 93 | — | — | — | — | — | 25 | — | 499 | — | 29 | — | 592 | — |
| | 1945 | 2 | 81 | 405 | — | — | — | — | — | — | — | — | 2 | — | 81 | — |
| По закона за вой- сковите недви- жими имоти D'après la loi sur les biens immeubles de l'armée | 1937 | — | — | — | — | — | — | — | — | — | — | — | — | — | — | 405 |
| | 1938 | — | — | — | — | — | — | — | — | — | — | — | — | — | — | — |
| | 1939 | 27 | 3 966 | — | — | — | — | — | 7 | 2 | 681 | — | 34 | 2 | 4 647 | — |
| | 1945 | 1 | 2 | 9 | — | — | — | — | 1 | 1 | 19 | 191 | 2 | 1 | 21 | 200 |
| Солници Salines | 1937 | — | — | — | — | — | — | — | — | — | — | — | — | — | — | — |
| | 1938 | — | — | — | — | — | — | — | — | — | — | — | — | — | — | — |
| | 1939 | 21 | — | 980 | — | — | — | — | 2 | — | — | 45 | 23 | — | — | 1 025 |
| | 1945 | 8 | 13 | 2 152 | — | — | — | — | — | — | — | — | 8 | — | 13 | 2 152 |

XI. Външна търговия — Commerce extérieur

1. Външната търговия на България по години — Commerce extérieur de la Bulgarie par années

| Години Années | Внос — Importation | | | | Износ — Exportation | | | | Общо — Total | | Превес Balance du commerce | | Износ на 100 лв. ВНОС Exportation pour 100 leva d'impor- tation | | |
|------------------|------------------------|----------------|--------------------|--------------------------------|------------------------|----------------|--------------------|--------------------------------|--------------------|--------------------------------|-------------------------------|--------------------------------|---|-----------|-------|
| | Количество Quantité | | Стойност Valeur | | Количество Quantité | | Стойност Valeur | | Стойност Valeur | | 1000 лв. lv. | 1000 шв. фр. francs suisses | | | |
| | брой * nombre | тона tonnes | 1000 лв. lv. | 1000 шв. фр. francs suisses | брой * nombre | тона tonnes | 1000 лв. lv. | 1000 шв. фр. francs suisses | 1000 лв. lv. | 1000 шв. фр. francs suisses | | | | | |
| 1895 | 15 540 | 236 621 | 76 530 | | 587 459 | 829 358 | 103 740 | | 185 270 | | | | + 32 210 | 142.1 | |
| 1897 | 4 544 | 256 710 | 83 994 | | 407 421 | 436 169 | 59 791 | | 143 785 | | | | - 24 203 | 71.2 | |
| 1898 | 7 733 | 270 502 | 72 730 | | 472 626 | 468 696 | 66 537 | | 139 257 | | | | - 6 193 | 91.5 | |
| 1899 | 3 557 | 203 499 | 60 178 | | 640 353 | 356 616 | 53 467 | | 113 645 | | | | - 6 711 | 83.8 | |
| 1900 | 6 638 | 151 862 | 46 342 | | 833 476 | 314 089 | 53 983 | | 109 325 | | | | + 7 641 | 116.5 | |
| 1901 | 4 061 | 192 224 | 70 044 | | 996 042 | 604 412 | 82 770 | | 152 814 | | | | + 12 726 | 118.2 | |
| 1902 | 5 651 | 184 642 | 71 246 | | 920 436 | 692 979 | 103 685 | | 174 931 | | | | + 32 439 | 145.5 | |
| 1903 | 6 199 | 218 022 | 81 803 | | 815 029 | 718 665 | 108 074 | | 189 877 | | | | + 26 271 | 132.1 | |
| 1904 | 11 077 | 287 696 | 129 690 | | 894 921 | 1 039 521 | 157 619 | | 287 309 | | | | + 27 929 | 121.5 | |
| 1905 | 6 623 | 304 955 | 122 250 | | 566 202 | 857 532 | 147 961 | | 270 211 | | | | + 25 711 | 121.0 | |
| 1906 | 18 733 | 289 506 | 108 474 | | 873 401 | 674 495 | 114 573 | | 223 047 | | | | + 6 099 | 105.6 | |
| 1907 | 31 825 | 357 898 | 124 661 | | 1 220 925 | 725 871 | 125 595 | | 250 256 | | | | + 934 | 100.7 | |
| 1908 | 14 296 | 447 271 | 130 151 | | 974 864 | 544 624 | 112 357 | | 242 508 | | | | - 17 794 | 86.3 | |
| 1909 | 21 344 | 473 943 | 160 430 | | 1 063 503 | 469 497 | 111 434 | | 271 854 | | | | - 48 996 | 69.5 | |
| 1910 | 37 100 | 502 570 | 177 357 | | 1 213 974 | 632 492 | 129 052 | | 305 409 | | | | - 48 305 | 72.8 | |
| 1911 | 11 490 | 564 199 | 199 345 | | 1 195 521 | 1 036 059 | 184 634 | | 383 979 | | | | - 14 711 | 92.6 | |
| 1912 | 7 557 | 573 246 | 213 110 | | 883 155 | 757 056 | 156 407 | | 369 517 | | | | - 56 703 | 73.4 | |
| 1913 | 10 193 | 398 127 | 189 298 | 183 784 | 412 063 | 412 239 | 93 330 | 90 612 | 282 628 | 274 396 | | | - 95 968 | - 93 172 | 49.3 |
| 1914 | 21 662 | 628 324 | 241 490 | 219 536 | 108 024 | 663 949 | 154 425 | 140 386 | 395 915 | 359 922 | | | - 87 065 | - 79 150 | 63.9 |
| 1915 | 1 328 | 122 243 | 73 495 | 57 418 | 53 245 | 189 031 | 109 416 | 85 481 | 182 911 | 142 899 | | | + 35 921 | + 28 063 | 148.9 |
| 1916 | 805 | 93 147 | 89 428 | 65 276 | 7 936 | 76 998 | 95 796 | 69 924 | 185 224 | 135 200 | | | + 6 368 | + 4 648 | 107.1 |
| 1917 | 6 303 | 210 108 | 168 685 | 96 945 | 14 729 | 60 478 | 288 906 | 166 038 | 457 591 | 262 983 | | | + 120 221 | + 69 033 | 171.3 |
| 1918 | 14 375 | 485 128 | 567 211 | 339 647 | 51 | 63 890 | 415 476 | 248 789 | 982 687 | 588 436 | | | - 151 735 | - 90 358 | 73.2 |
| 1919 | 809 | 80 779 | 963 941 | 258 769 | 31 | 19 872 | 552 253 | 148 252 | 1 516 194 | 407 021 | | | - 411 683 | - 110 517 | 57.3 |
| 1920 | 1 879 | 127 323 | 2 255 186 | 204 726 | 54 | 185 382 | 2 055 999 | 139 892 | 4 311 185 | 394 618 | | | - 199 187 | - 14 834 | 91.2 |
| 1921 | 5 061 | 181 883 | 2 975 665 | 163 745 | 663 057 | 286 657 | 2 801 327 | 141 044 | 5 776 992 | 304 789 | | | - 174 338 | - 22 701 | 94.1 |
| 1922 | 5 362 | 231 569 | 4 035 972 | 141 950 | 457 549 | 384 663 | 5 925 718 | 207 143 | 9 991 690 | 349 098 | | | + 1 859 746 | + 65 193 | 145.7 |
| 1923 | 6 684 | 354 713 | 5 153 536 | 232 992 | 159 503 | 337 420 | 4 343 135 | 189 440 | 9 496 671 | 422 432 | | | - 810 401 | - 43 552 | 84.3 |
| 1924 | 3 691 | 391 561 | 5 678 324 | 224 839 | 492 745 | 390 428 | 5 876 226 | 230 982 | 11 554 550 | 455 821 | | | + 197 902 | + 6 143 | 103.5 |
| 1925 | 3 477 | 445 543 | 7 834 016 | 291 625 | 872 535 | 320 885 | 6 242 246 | 232 397 | 14 076 262 | 524 022 | | | - 1 591 770 | - 59 228 | 79.7 |
| 1925 | 1 941 | 311 109 | 5 630 982 | 209 736 | 804 773 | 398 862 | 5 617 601 | 209 282 | 11 248 583 | 419 018 | | | - 13 381 | - 454 | 99.8 |
| 1927 | 1 023 | 312 350 | 6 197 210 | 231 460 | 1 154 457 | 466 829 | 6 627 145 | 247 477 | 12 824 355 | 478 937 | | | + 429 935 | + 16 017 | 106.9 |
| 1928 | 2 037 | 359 981 | 7 108 747 | 265 541 | 871 149 | 368 192 | 6 231 247 | 232 767 | 13 339 994 | 498 308 | | | - 877 500 | - 32 774 | 87.7 |
| 1929 | 3 522 | 505 052 | 8 324 633 | 311 011 | 504 937 | 302 376 | 6 397 051 | 238 933 | 14 721 694 | 549 944 | | | - 1 927 572 | - 72 078 | 76.8 |
| 1930 | 2 032 | 313 042 | 4 589 725 | 170 357 | 1 314 171 | 533 615 | 6 191 140 | 229 791 | 10 780 855 | 400 140 | | | + 1 601 415 | + 59 434 | 134.9 |
| 1931 | 944 | 292 924 | 4 660 063 | 172 842 | 1 218 201 | 762 676 | 5 934 174 | 220 147 | 10 594 237 | 392 939 | | | + 1 274 111 | + 47 305 | 127.3 |
| 1932 | 862 | 260 531 | 3 471 233 | 128 644 | 1 114 396 | 585 521 | 3 381 845 | 125 468 | 6 854 078 | 254 112 | | | - 83 388 | - 3 176 | 97.5 |
| 1933 | 490 | 230 122 | 2 202 256 | 81 523 | 1 100 978 | 426 663 | 2 846 349 | 106 054 | 5 048 605 | 187 587 | | | + 644 093 | + 24 541 | 129.2 |
| 1934 | 307 | 240 495 | 2 247 232 | 83 051 | 1 099 430 | 387 982 | 2 534 630 | 94 389 | 4 781 862 | 177 450 | | | + 287 398 | + 11 323 | 112.8 |
| 1935 | 2 356 | 268 292 | 3 008 954 | 111 309 | 1 251 377 | 317 732 | 3 253 284 | 121 251 | 6 262 238 | 232 550 | | | + 244 330 | + 9 942 | 108.1 |
| 1936 | 1 657 | 274 965 | 3 181 058 | 127 170 | 340 727 | 551 617 | 3 910 382 | 171 977 | 7 091 450 | 299 147 | | | + 729 314 | + 44 837 | 122.9 |
| 1937 | 2 347 | 323 643 | 4 985 914 | 258 334 | 858 334 | 674 616 | 5 019 499 | 264 159 | 10 005 413 | 522 493 | | | + 33 585 | + 5 825 | 100.7 |
| 1938 | 2 732 | 378 585 | 4 934 193 | 255 294 | 956 804 | 489 183 | 5 578 341 | 293 160 | 10 512 534 | 548 454 | | | + 644 148 | + 37 866 | 113.0 |
| 1939 | 11 877 | 382 440 | 5 196 747 | 272 421 | 336 271 | 538 402 | 6 064 754 | 322 829 | 11 251 501 | 595 250 | | | + 868 007 | + 50 408 | 116.7 |
| 1940 | 8 840 | 371 162 | 7 028 166 | 358 189 | 337 049 | 931 246 | 7 019 056 | 374 329 | 14 047 232 | 742 518 | | | - 9 100 | + 6 140 | 99.9 |
| 1941 | 6 610 | 434 800 | 10 238 995 | 534 116 | 59 922 | 458 280 | 9 234 141 | 489 356 | 19 473 135 | 1 023 472 | | | - 1 034 854 | - 44 760 | 90.2 |
| 1942 | 5 949 | 522 210 | 12 928 574 | 670 917 | 358 393 | 521 051 | 13 437 198 | 712 093 | 26 335 772 | 1 383 010 | | | + 508 624 | + 41 176 | 103.9 |
| 1943 | 6 973 | 570 873 | 15 130 816 | 785 201 | 408 971 | 655 763 | 16 270 980 | 862 267 | 31 401 796 | 1 647 468 | | | + 1 140 164 | + 77 066 | 107.5 |
| 1944 | 3 360 | 192 643 | 6 478 287 | 316 054 | 814 | 383 224 | 11 356 702 | 590 497 | 17 834 989 | 906 551 | | | + 4 878 415 | + 274 443 | 175.3 |
| 1945 | 900 | 168 717 | 5 819 637 | 201 371 | 15 | 179 520 | 12 232 444 | 432 089 | 18 052 081 | 633 460 | | | + 6 412 807 | + 230 718 | 210.2 |

Средно годишно — Moyennes annuelles

| | | | | | | | | | | | | | | | |
|-----------|--------|---------|------------|---------|-----------|---------|------------|---------|------------|-----------|--|--|-------------|-----------|-------|
| 1896—1900 | 7 602 | 223 239 | 67 955 | | 583 267 | 480 986 | 68 504 | | 136 459 | | | | + 549 | 100.8 | |
| 1901—1905 | 6 722 | 237 508 | 95 007 | | 918 526 | 792 622 | 120 022 | | 215 029 | | | | + 25 015 | 126.3 | |
| 1906—1910 | 24 660 | 414 238 | 140 215 | | 1 069 333 | 609 396 | 118 632 | | 258 817 | | | | - 21 613 | 84.6 | |
| 1911—1915 | 10 446 | 457 229 | 183 348 | 174 639 | 530 402 | 611 677 | 139 642 | 131 504 | 322 990 | 306 143 | | | - 43 605 | - 43 135 | 76.2 |
| 1916—1920 | 4 834 | 193 297 | 808 890 | 193 073 | 4 560 | 81 324 | 681 686 | 164 579 | 1 490 576 | 357 652 | | | - 127 204 | - 28 494 | 84.3 |
| 1921—1925 | 4 855 | 331 054 | 5 141 503 | 211 030 | 529 078 | 344 011 | 5 037 730 | 200 202 | 10 179 233 | 411 232 | | | - 103 773 | - 10 828 | 98.0 |
| 1926—1930 | 2 121 | 360 307 | 6 370 259 | 237 621 | 929 897 | 413 975 | 6 212 839 | 231 650 | 12 583 098 | 469 271 | | | - 157 420 | - 5 971 | 97.5 |
| 1931—1935 | 992 | 253 473 | 3 117 948 | 115 476 | 1 156 876 | 496 115 | 3 590 256 | 133 464 | 6 708 204 | 248 940 | | | + 472 303 | + 17 938 | 115.1 |
| 1936—1940 | 5 491 | 346 159 | 5 065 218 | 256 231 | 575 837 | 651 013 | 5 518 408 | 285 291 | 10 583 626 | 541 572 | | | + 453 190 | + 29 010 | 108.9 |
| 1941—1945 | 4 758 | 377 849 | 10 119 261 | 501 532 | 165 623 | 439 563 | 12 505 293 | 617 260 | 22 625 554 | 1 118 792 | | | + 2 387 032 | + 115 729 | 123.6 |

* В бройки са изразени само живите животни, корабите, вагоните, автомобилите и колите, на които теглото не е включено в общия тонаж.—
En unités sont exprimés seulement les animaux vivants, les navires, les wagons, les automobiles et les chars, dont le poids n'est pas compris dans le tonnage total.

2. Внос и износ по държави —

| Държави | Внос — Importation | | | | | | | | | | | |
|--|--------------------|----------------|----------------|----------------|--------------------------------|-------------------|------------------|------------------|------------------------------|--------------|--------------|--------------|
| | 1942 | 1943 | 1944 | 1945 | 1942 | 1943 | 1944 | 1945 | 1942 | 1943 | 1944 | 1945 |
| | тона — tonnes *) | | | | хиляди лева — milliers de leva | | | | % от стойността de la valeur | | | |
| Австрия | — | — | — | 279 | — | — | — | 30 488 | — | — | — | 0·5 |
| Австралия | — | — | — | — | — | — | — | — | — | — | — | — |
| Албания | 294 | 1 306 | 581 | — | 632 | 4 047 | 8 564 | — | 0·0 | 0·0 | 0·1 | — |
| Англия | 1 | — | — | 8 | 16 | — | — | 95 | 0·0 | — | — | 0·0 |
| Аржентина | 44 | — | — | — | 453 | — | — | — | 0·0 | — | — | — |
| Белгия | 729 | 2 791 | 1 174 | 24 | 24 553 | 91 796 | 40 508 | 1 546 | 0·2 | 0·6 | 0·6 | 0·0 |
| Беломорска Тракия (неутр. зона) | 73 | 118 | 35 | — | 994 | 4 058 | 1 864 | — | 0·0 | 0·0 | 0·0 | — |
| Бохемия и Моравия | 17 564 | 24 076 | 3 381 | 13 | 399 073 | 443 446 | 189 512 | 2 860 | 3·1 | 2·9 | 2·9 | 0·0 |
| Германия (включ. Австрия) | 264 464 | 333 900 | 105 646 | 5 237 | 8 104 133 | 10 111 894 | 4 675 658 | 368 562 | 62·7 | 65·8 | 72·2 | 6·3 |
| Гърция | 3 838 | 3 953 | 952 | 63 | 60 189 | 116 118 | 111 260 | 10 595 | 0·5 | 0·8 | 1·7 | 0·2 |
| Дания | 475 | 678 | 233 | 0 | 59 916 | 51 635 | 22 901 | 9 | 0·5 | 0·3 | 0·4 | 0·0 |
| Естония | — | — | — | — | — | — | — | — | — | — | — | — |
| Испания | 7 | 17 | — | — | 1 096 | 1 557 | — | — | 0·0 | 0·0 | — | — |
| Италия | 47 153 | 11 182 | 105 | 1 | 2 022 838 | 1 324 340 | 26 415 | 474 | 15·6 | 8·8 | 0·4 | 0·0 |
| Мароко (Фр.) | 14 | — | — | — | 287 | — | — | — | 0·0 | — | — | — |
| Норвегия | 25 | — | 0 | — | 433 | — | 37 | — | 0·0 | — | 0·0 | — |
| Палестина | — | — | — | 13 | — | — | — | 9 399 | — | — | — | 0·2 |
| Полша | — | — | — | 3 | — | — | — | 624 | — | — | — | 0·0 |
| Португалия | 72 | 105 | 143 | 72 | 16 577 | 46 552 | 92 519 | 40 372 | 0·1 | 0·3 | 1·4 | 0·7 |
| Ромъния | 98 729 | 103 464 | 54 655 | 18 240 | 579 675 | 917 613 | 641 890 | 326 237 | 4·5 | 6·1 | 9·9 | 5·6 |
| Словакия | 4 411 | 15 681 | 2 856 | 1 | 52 105 | 143 422 | 35 622 | 76 | 0·4 | 0·9 | 0·5 | 0·0 |
| С.С.С.Р. | 5 | 4 | 25 | 137 549 | 258 | 119 | 1 093 | 4 631 870 | 0·0 | 0·0 | 0·0 | 79·6 |
| Сирия | — | — | — | — | — | — | — | — | — | — | — | — |
| Съединени Щати | 2 | 10 | 2 | 1 | 295 | 210 | 18 | 560 | 0·0 | 0·0 | 0·0 | 0·0 |
| Турция | 3 016 | 4 184 | 2 638 | 6 239 | 85 161 | 317 242 | 180 534 | 314 602 | 0·7 | 2·1 | 2·8 | 5·4 |
| Унгария | 62 897 | 46 762 | 17 907 | 571 | 561 138 | 599 845 | 250 962 | 20 895 | 4·3 | 4·0 | 3·9 | 0·4 |
| Финландия | 11 506 | 9 344 | 2 443 | 163 | 107 896 | 162 827 | 58 864 | 3 810 | 0·8 | 1·1 | 0·9 | 0·1 |
| Франция | 261 | 35 | 122 | 10 | 38 386 | 13 616 | 23 874 | 2 436 | 0·3 | 0·1 | 0·4 | 0·0 |
| Холандия | 217 | 325 | 82 | 0 | 64 302 | 104 175 | 11 472 | 63 | 0·5 | 0·7 | 0·2 | 0·0 |
| Хърватско | 937 | 1 464 | 146 | 1 | 38 750 | 14 439 | 1 078 | 17 | 0·3 | 0·1 | 0·0 | 0·0 |
| Швейцария | 628 | 1 285 | 128 | 4 | 471 000 | 422 442 | 37 545 | 881 | 3·6 | 2·8 | 0·6 | 0·0 |
| Швеция | 11 123 | 4 188 | 496 | 22 | 190 752 | 123 237 | 29 771 | 9 097 | 1·5 | 0·8 | 0·5 | 0·2 |
| Югославия**) | 7 026 | 19 109 | 2 726 | 948 | 47 242 | 116 186 | 36 326 | 44 069 | 0·4 | 0·8 | 0·6 | 0·8 |
| Япония | 4 | — | — | — | 240 | — | — | — | 0·0 | — | — | — |
| Други държави | 3 | — | — | — | 184 | — | — | — | 0·0 | — | — | — |
| Всичко | 535 518 | 583 911 | 195 476 | 169 462 | 12 928 574 | 15 130 816 | 6 478 287 | 5 319 637 | 100·00 | 100·0 | 100·0 | 100·0 |

*) Включително и теглото на бройките на категориите стоки: живи животни (I) и железопътни и трамвайни вагони, автомобили, коли и др. XXIII).

**) Данните за 1942—1944 години се отнасят за Сърбия.

Importation et exportations par pay

| Износ — Exportation | | | | | | | | | | | | Pays |
|---------------------|---------|---------|---------|--------------------------------|------------|------------|------------|------------------------------|-------|-------|-------|--------------------------------|
| 1942 | 1943 | 1944 | 1945 | 1942 | 1943 | 1944 | 1945 | 1942 | 1943 | 1944 | 1945 | |
| тона — tonnes*) | | | | хиляди лева — milliers de leva | | | | % от стойността de la valeur | | | | |
| — | — | — | 0 | — | — | — | 489 | — | — | — | 0·0 | Autriche |
| — | — | — | — | — | — | — | — | — | — | — | — | Australie |
| 56 | 234 | 546 | 29 | 451 | 3 308 | 29 364 | 2 563 | 0·0 | 0·0 | 0·3 | 0·0 | Albanie |
| — | — | — | — | — | — | — | — | — | — | — | — | Angleterre |
| — | — | — | — | — | — | — | — | — | — | — | — | Argentine |
| 2 193 | 3 280 | 502 | 0 | 141 977 | 264 313 | 26 966 | 60 | 1·1 | 1·6 | 0·2 | 0·0 | Belgique |
| 35 | 247 | 73 | — | 308 | 3 912 | 2 835 | — | 0·0 | 0·0 | 0·0 | — | Thrace du Sud (zone neutre) |
| 7 205 | 5 726 | 1 445 | 4 | 229 514 | 313 544 | 134 384 | 7 924 | 1·7 | 1·9 | 1·2 | 0·1 | Bohême et Moravie |
| 376 999 | 550 762 | 359 885 | 1 938 | 9 747 230 | 12 796 223 | 9 965 135 | 59 665 | 72·5 | 78·7 | 87·8 | 0·5 | Allemagne (v compris Autriche) |
| 6 879 | 4 102 | 2 511 | 113 | 164 504 | 121 171 | 49 660 | 5 330 | 1·2 | 0·8 | 0·4 | 0·1 | Grèce |
| 405 | 497 | 151 | — | 54 384 | 79 254 | 30 620 | — | 0·4 | 0·5 | 0·3 | — | Danemark |
| — | 19 | — | — | — | 1 833 | — | — | — | 0·0 | — | — | Estonie |
| — | 0 | 1 | — | — | 270 | 51 | — | — | 0·0 | 0·0 | — | Espagne |
| 37 007 | 15 530 | 0 | 0 | 1 496 611 | 671 847 | 701 | 29 | 11·1 | 4·1 | 0·0 | 0·0 | Italie |
| — | — | — | — | — | — | — | — | — | — | — | — | Maroc (français) |
| 14 | — | 0 | — | 1 504 | — | 1 | — | 0·0 | — | 0·0 | — | Norvège |
| — | — | — | — | — | — | — | — | — | — | — | — | Palestine |
| — | — | — | 0 | — | — | — | 60 | — | — | — | 0·0 | Pologne |
| — | — | 22 | — | — | — | 13 637 | — | — | — | 0·1 | — | Portugal |
| 15 754 | 16 388 | 3 328 | 5 902 | 351 004 | 372 821 | 140 131 | 220 448 | 2·6 | 2·3 | 1·2 | 1·8 | Roumanie |
| 654 | 1 385 | 378 | — | 37 761 | 169 524 | 91 235 | — | 0·3 | 1·0 | 0·8 | — | Slovaquie |
| — | — | 383 | 150 304 | — | — | 112 006 | 11 625 766 | — | — | 1·0 | 95·0 | U.R.S.S. |
| 6 | — | — | — | 132 | — | — | — | 0·0 | — | — | — | Syrie |
| — | — | — | — | — | — | — | — | — | — | — | — | Etats-Unis |
| 10 590 | 14 933 | 7 342 | 19 743 | 62 902 | 99 696 | 74 056 | 282 067 | 0·5 | 0·6 | 0·7 | 2·3 | Turquie |
| 20 052 | 30 945 | 3 703 | 498 | 212 213 | 600 849 | 233 321 | 6 493 | 1·6 | 3·7 | 2·1 | 0·1 | Hongrie |
| 371 | 930 | 309 | — | 61 646 | 226 000 | 92 620 | — | 0·5 | 1·4 | 0·8 | — | Finlande |
| 3 206 | 30 | 346 | 0 | 176 897 | 22 203 | 75 525 | 2 944 | 1·3 | 0·1 | 0·7 | 0·0 | France |
| 1 157 | 1 453 | 125 | — | 105 164 | 112 859 | 34 568 | — | 0·8 | 0·7 | 0·3 | — | Hollande |
| 1 494 | 1 692 | 955 | — | 7 409 | 24 143 | 27 325 | — | 0·1 | 0·2 | 0·2 | — | Croitie |
| 5 919 | 2 707 | 929 | 4 | 365 977 | 167 767 | 198 011 | 1 260 | 2·7 | 1·0 | 1·8 | 0·0 | Suisse |
| 2 640 | 1 385 | 127 | 25 | 177 525 | 170 519 | 15 436 | 524 | 1·3 | 1·1 | 0·1 | 0·0 | Suède |
| 29 217 | 4 040 | 181 | 960 | 41 085 | 48 914 | 4 113 | 16 822 | 0·3 | 0·3 | 0·0 | 0·1 | Yougoslavie**) |
| — | — | — | — | — | — | — | — | — | — | — | — | Japon |
| — | — | — | — | — | — | — | — | — | — | — | — | Autres pays |
| 521 863 | 656 285 | 383 242 | 179 520 | 13 437 198 | 16 270 980 | 11 356 702 | 12 232 444 | 100·0 | 100·0 | 100·0 | 100·0 | Total |

*, Y compris le poids des unités des catégories de marchandises : animaux vivants (I) e wagons de chemins de fer et de tramways, automobiles, voitures et autres (XXIII),

***) Les données pour 1942—1941 se rapportent à la Serbie.

3. Внос по категории на стоките —

| Категории на стоките | Средно годишно Moyenne annuelle | | 1942 | 1943 | 1944 | 1945 | Средно годишно Moyenne annuelle | |
|--|------------------------------------|----------------|----------------|----------------|----------------|----------------|------------------------------------|-------------------|
| | 1937—41 | 1942—45 | | | | | 1937—41 | 1942—45 |
| | тона — tonnes | | | | | | хиляди лева — | |
| Живи животни | 295 | 174 | 229 | 23 | 299 | 146 | 12 069 | 13 740 |
| Животински продукти за храна и произведения от тях . . . | 2 159 | 1 936 | 2 393 | 1 738 | 1 385 | 2 229 | 31 365 | 70 886 |
| Зърнени храни, варива и произведения от тях | 708 | 17 288 | 7 960 | 46 334 | 43 | 14 815 | 4 992 | 120 619 |
| Плодове, зеленчуци, семена, фураж и други растения . . | 481 | 1 548 | 541 | 1 203 | 472 | 3 976 | 13 174 | 67 600 |
| Тютюн, захар и колониални произведения | 14 199 | 6 448 | 11 211 | 13 560 | 751 | 271 | 172 619 | 163 435 |
| Питиета, спирт и оцет | 28 | 17 | 21 | 41 | 7 | 0 | 784 | 823 |
| Консерви и конфитури | 1 130 | 50 | 93 | 84 | 6 | 18 | 21 272 | 4 749 |
| Торове и разни отпадъци . . | 3 804 | 9 856 | 18 207 | 15 093 | 3 500 | 2 623 | 18 384 | 49 793 |
| Горивни материали | 3 079 | 34 582 | 32 196 | 86 348 | 18 340 | 1 445 | 4 013 | 41 427 |
| Химически произведения . . . | 25 417 | 18 804 | 26 762 | 31 551 | 8 360 | 8 544 | 252 206 | 456 104 |
| Вещества за дъбене и боядис- ване; бои и лакове | 5 084 | 3 684 | 5 870 | 5 244 | 2 036 | 1 585 | 161 958 | 266 660 |
| Смоли, гуми, минерални масла и лепила | 98 776 | 71 774 | 73 360 | 74 190 | 54 268 | 85 277 | 285 015 | 924 240 |
| Растителни масла, тлъстини, восък и произведения от тях | 3 273 | 1 697 | 1 367 | 1 773 | 2 791 | 858 | 66 860 | 157 323 |
| Медицински вещества и ме- дикаменти | 241 | 265 | 370 | 523 | 134 | 33 | 137 269 | 280 526 |
| Парфюми, етерични масла, ароматични препарати и есенции | 20 | 16 | 25 | 29 | 8 | 3 | 10 292 | 20 575 |
| Камъни, земи, стъкла и изде- от тях | 7 042 | 13 421 | 14 780 | 32 639 | 6 098 | 164 | 103 051 | 296 007 |
| Метали и метални изделия; руди разни | 117 662 | 66 980 | 123 166 | 82 683 | 43 303 | 18 768 | 1 346 511 | 1 719 980 |
| Материали за дърводелство, резбарство, кошничарство и изделия от тях | 9 305 | 9 756 | 11 199 | 19 123 | 7 822 | 881 | 50 805 | 120 633 |
| Материали за хартия и хар- тиени изделия | 19 515 | 23 622 | 39 409 | 31 489 | 8 405 | 15 184 | 159 051 | 394 465 |
| Кожии и кожени изделия . . . | 2 218 | 318 | 220 | 701 | 251 | 101 | 148 801 | 269 462 |
| Текстилни материали и изде- лия от тях | 13 306 | 4 210 | 6 034 | 5 715 | 1 373 | 3 719 | 937 469 | 1 486 816 |
| Каучук, гутаперча, балата и изделия от тях | 1 060 | 964 | 727 | 549 | 849 | 1 729 | 78 126 | 322 324 |
| Желозопътни и трамвайни вагони, автомобили, коли и кораби | 11 482 | 9 646 | 15 963 | 16 854 | 5 125 | 642 | 519 185 | 536 599 |
| Машини, инструменти музи- кални, апарати и оръжия . . | 21 615 | 17 109 | 24 053 | 33 159 | 10 202 | 1 021 | 1 769 874 | 1 811 441 |
| Бижутерия и галантерия . . . | 94 | 196 | 245 | 401 | 131 | 7 | 40 870 | 186 402 |
| Печатани книги, ноти, картини и други художествени про- изведения | 71 | 56 | 85 | 102 | 29 | 7 | 28 140 | 33 020 |
| Други стоки | 26 003 | 56 924 | 119 031 | 82 762 | 20 488 | 5 416 | 102 647 | 273 679 |
| Всичко . . | 388 068 | 371 341 | 535 518 | 583 911 | 196 476 | 169 462 | 6 476 803 | 10 089 328 |

Imports par catégories de marchandises

| 1942 | 1943 | 1944 | 1945 | Средно годишно Moyenne annuelle | | 1942 | 1943 | 1944 | 1945 | Catégories de marchandises |
|------------------|------------|-----------|-----------|------------------------------------|---------|-------|-------|-------|-------|---|
| | | | | 1937—41 | 1942—45 | | | | | |
| milliers de leva | | | | % от стойността — de la valeur | | | | | | |
| 28 376 | 1 502 | 15 804 | 9 277 | 0·2 | 0·1 | 0·2 | 0·0 | 0·2 | 0·2 | Animaux vivants |
| 64 402 | 56 669 | 53 581 | 108 890 | 0·5 | 0·7 | 0·5 | 0·4 | 0·8 | 1·9 | Produits alimentaires d'animaux et leurs dérivés |
| 36 235 | 231 041 | 1 492 | 213 710 | 0·1 | 1·2 | 0·3 | 1·5 | 0·0 | 3·7 | Céréales, graines potagères et leurs produits |
| 28 240 | 114 735 | 79 159 | 48 225 | 0·2 | 0·7 | 0·2 | 0·8 | 1·2 | 0·8 | Fruits, légumes, graines, four- rage et autres végétaux |
| 255 389 | 325 868 | 51 578 | 20 904 | 2·7 | 1·6 | 2·0 | 2·2 | 0·8 | 0·4 | Tabac, sucre et denrées coloniales |
| 790 | 1 939 | 560 | 1 | 0·0 | 0·0 | 0·0 | 0·0 | 0·0 | 0·0 | Boissons, alcool et vinaigre |
| 3 552 | 12 869 | 660 | 1 915 | 0·3 | 0·0 | 0·0 | 0·1 | 0·0 | 0·0 | Conserves et confitures |
| 79 218 | 86 137 | 27 597 | 6 221 | 0·3 | 0·5 | 0·6 | 0·6 | 0·4 | 0·1 | Engrais et divers déchets |
| 37 728 | 104 339 | 20 694 | 2 948 | 0·1 | 0·4 | 0·3 | 0·7 | 0·3 | 0·0 | Combustibles |
| 511 648 | 791 158 | 272 925 | 248 683 | 3·9 | 4·5 | 4·0 | 5·2 | 4·2 | 4·3 | Produits chimiques |
| 352 230 | 418 923 | 161 719 | 123 770 | 2·5 | 2·6 | 2·8 | 2·8 | 2·5 | 2·1 | Matières à tanner et à teindre; couleurs et vernis |
| 613 286 | 947 602 | 709 133 | 1 426 939 | 4·4 | 9·2 | 4·7 | 6·3 | 11·0 | 24·5 | Résines, gommes, huiles miné- rales et matières collantes |
| 100 289 | 173 769 | 223 835 | 131 400 | 1·0 | 1·6 | 0·8 | 1·1 | 3·5 | 2·3 | Huiles végétales, graisses, cire et leurs produits |
| 355 419 | 522 385 | 200 875 | 43 425 | 2·1 | 2·8 | 2·8 | 3·4 | 3·1 | 0·7 | Matières à l'usage médical et médicaments |
| 30 378 | 32 938 | 14 456 | 4 478 | 0·2 | 0·2 | 0·2 | 0·2 | 0·2 | 0·1 | Parfums, huiles éthériques, préparations aromatiques et essences |
| 274 639 | 653 946 | 233 451 | 21 992 | 1·6 | 2·9 | 2·1 | 4·3 | 3·6 | 0·4 | Pierres, terres, verres et leurs produits |
| 2 418 018 | 2 162 469 | 1 189 262 | 1 110 174 | 20·8 | 17·1 | 18·7 | 14·3 | 18·4 | 19·1 | Métaux, produits de l'industrie métallique et divers minerais |
| 149 414 | 212 771 | 106 466 | 13 882 | 0·8 | 1·2 | 1·2 | 1·4 | 1·7 | 0·2 | Matériaux de menuiserie, de sculpture sur bois, de van- nerie et ouvrages |
| 542 151 | 575 419 | 238 992 | 221 298 | 2·4 | 3·9 | 4·2 | 3·8 | 3·7 | 3·8 | Matériaux et produits de la peausserie |
| 314 841 | 502 805 | 210 367 | 49 836 | 2·3 | 2·7 | 2·4 | 3·3 | 3·3 | 0·9 | Peaux et produits de la peausserie |
| 2 532 901 | 2 066 768 | 556 463 | 791 130 | 14·5 | 14·7 | 19·6 | 13·6 | 8·6 | 13·6 | Matières et produits textiles |
| 122 038 | 117 603 | 232 102 | 817 553 | 1·2 | 3·2 | 1·0 | 0·8 | 3·6 | 14·0 | Caoutchouc, gutta-percha, ballata et leurs produits |
| 787 082 | 932 740 | 285 109 | 141 466 | 8·0 | 5·3 | 6·1 | 6·2 | 4·4 | 2·4 | Wagons de chemins de fer et de tramways, automobiles, voitures et bateaux |
| 2 538 745 | 3 279 609 | 1 256 807 | 170 604 | 27·3 | 18·0 | 19·6 | 21·7 | 19·4 | 2·9 | Machines, instruments de musique, appareils et armes |
| 203 533 | 348 728 | 177 404 | 15 941 | 0·6 | 1·9 | 1·6 | 2·3 | 2·7 | 0·3 | Bijouterie et mercerie |
| 44 201 | 62 467 | 15 367 | 10 046 | 0·4 | 0·3 | 0·3 | 0·4 | 0·2 | 0·2 | Livres imprimés, cahiers de musique, tableaux et autres |
| 493 831 | 393 567 | 142 389 | 64 929 | 1·6 | 2·7 | 3·8 | 2·6 | 2·2 | 1·1 | Autres marchandises |
| 12 928 574 | 15 130 816 | 6 478 287 | 5 819 637 | 100·0 | 100·0 | 100·0 | 100·0 | 100·0 | 100·0 | Total |

4. Износ на стоките по категории —

| Категории на стоките | Средно годишно Moyenne annuelle | | 1942 | 1943 | 1944 | 1945 | Средно годишно Moyenne annuelle | |
|--|------------------------------------|----------------|----------------|----------------|----------------|----------------|------------------------------------|-------------------|
| | 1937—41 | 1942—45 | | | | | 1937—1941 | 1942—1945 |
| | тона — tonnes | | | | | | хиляди лева — | |
| Живи животни | 6 875 | 338 | 812 | 522 | 18 | 1 | 129 416 | 9 616 |
| Животински продукти за храна и произведения от тях . . . | 24 933 | 5 918 | 16 567 | 5 542 | 1 246 | 315 | 939 887 | 600 858 |
| Зърнени храни, варива и про- изведения от тях | 230 718 | 49 001 | 67 348 | 84 574 | 16 323 | 27 700 | 763 980 | 757 187 |
| Плодове, зеленчуци, семена, фураж и др. растения . . . | 151 497 | 90 773 | 159 483 | 114 172 | 77 735 | 11 703 | 1 326 235 | 2 429 324 |
| Тютюн, захар и колониални произведения | 34 885 | 37 023 | 46 235 | 50 253 | 26 826 | 24 777 | 2 437 572 | 6 040 819 |
| Питиета, спирт и оцет | 14 679 | 10 126 | 19 390 | 15 372 | 1 867 | 3 875 | 137 365 | 559 646 |
| Консерви и конфитури | 1 990 | 6 016 | 4 181 | 10 276 | 7 583 | 2 022 | 40 731 | 409 567 |
| Торове и разни отпадъци . . . | 38 269 | 1 724 | 4 723 | 1 675 | 494 | 3 | 156 139 | 100 921 |
| Горивни материали | 94 217 | 89 162 | 79 780 | 188 778 | 64 273 | 23 816 | 82 595 | 197 190 |
| Химически произведения . . . | 257 | 56 | 83 | 122 | 4 | 15 | 10 909 | 3 641 |
| Вещества за дъбене и бояди- ване; бои и лакове | 54 | 98 | 204 | 179 | 9 | — | 483 | 2 705 |
| Смоли, гуми, минерални масла и лепила | 337 | 59 | 207 | 15 | — | 15 | 7 001 | 31 509 |
| Растителни масла, тлъстини, восък и произведения от тях | 2 282 | 393 | 1 075 | 343 | 76 | 78 | 32 188 | 22 581 |
| Медицински вещества и меди- каменти | 751 | 3 663 | 6 028 | 5 517 | 3 093 | 12 | 32 219 | 128 671 |
| Парфюми, масла етерични, ароматични препарати и есенции | 29 | 12 | 16 | 9 | 13 | 9 | 88 602 | 153 904 |
| Камъни, земи, стъкла и изде- лия от тях | 3 159 | 3 032 | 4 204 | 4 488 | 1 271 | 2 163 | 4 170 | 74 904 |
| Метали и метални изделия; руди разни | 26 778 | 133 278 | 107 714 | 168 024 | 175 960 | 81 412 | 33 898 | 912 915 |
| Материали за дърводелство, резбарство, кошничарство и изделия | 1 842 | 2 596 | 848 | 3 831 | 4 629 | 1 078 | 29 422 | 115 615 |
| Материали за хартия и хар- тиени изделия | 116 | 30 | 32 | 9 | 5 | 75 | 1 958 | 2 617 |
| Кожии и кожени изделия | 2 491 | 945 | 2 198 | 1 106 | 130 | 345 | 276 284 | 613 211 |
| Текстилни материали и изделия | 718 | 400 | 633 | 531 | 404 | 33 | 50 563 | 148 010 |
| Каучук, гутаперча, балата и изделия от тях | 0 | 0 | 1 | 0 | — | — | 0 | 36 |
| Железопътни и трамвайни вагони, автомобили, коли и кораби | 62 | 7 | — | 30 | — | — | 131 | 2 988 |
| Машини, инструменти музи- кални, апарати и оръжия . . . | 22 | 15 | 7 | 25 | 27 | 2 | 892 | 2 108 |
| Бижутерия и галантерия | 0 | 0 | 0 | 1 | 0 | 0 | 16 | 257 |
| Печатани книги, ноти картини и др. художествени произ- ведения | 0 | 2 | 0 | 1 | — | 5 | 248 | 2 026 |
| Други стоки | 321 | 561 | 94 | 890 | 1 256 | 6 | 256 | 1 505 |
| Всичко | 637 282 | 435 228 | 521 863 | 656 285 | 383 242 | 179 520 | 6 583 160 | 13 324 331 |

Exportation par catégories de marchandises

| 1942 | 1943 | 1944 | 1945 | Средно годишно Moyenne annuelle | | 1942 | 1943 | 1944 | 1945 | Catégories de marchandises |
|------------------|------------|------------|------------|------------------------------------|---------|-------|-------|-------|-------|---|
| | | | | 1937—41 | 1942—45 | | | | | |
| milliers de leva | | | | % от стойността — de la valeur | | | | | | |
| 23 440 | 14 035 | 894 | 96 | 2.2 | 0.0 | 0.2 | 0.1 | 0.0 | 0.0 | Animaux vivants |
| 1 532 373 | 606 046 | 171 485 | 93 529 | 14.1 | 4.4 | 11.4 | 3.7 | 1.5 | 0.8 | Produits alimentaires d'animaux et leurs dérivés |
| 992 375 | 930 788 | 329 470 | 776 116 | 12.5 | 5.6 | 7.4 | 5.7 | 2.9 | 6.3 | Céréales, graines potagères et leurs produits |
| 2 957 656 | 3 165 949 | 2 938 304 | 645 387 | 19.7 | 18.2 | 22.1 | 19.5 | 25.8 | 5.3 | Fruits, légumes, graines, four- rage et autres végétaux |
| 4 410 014 | 6 990 775 | 4 897 663 | 7 864 826 | 35.9 | 45.8 | 32.8 | 43.0 | 43.1 | 64.3 | Tabac, sucre et denrées coloniales |
| 626 817 | 763 376 | 216 655 | 631 736 | 1.8 | 4.1 | 4.7 | 4.7 | 1.9 | 5.2 | Boissons alcool et vinaigre |
| 219 858 | 491 255 | 672 338 | 264 820 | 0.6 | 3.2 | 1.6 | 3.0 | 5.9 | 2.2 | Conserves et confitures |
| 121 120 | 158 495 | 112 305 | 11 767 | 2.4 | 0.8 | 0.9 | 1.0 | 1.0 | 0.1 | Engrais et divers déchets |
| 135 531 | 353 649 | 162 839 | 131 741 | 1.2 | 1.4 | 1.0 | 2.2 | 1.4 | 1.1 | Combustibles |
| 6 405 | 7 160 | 641 | 355 | 0.1 | 0.0 | 0.0 | 0.1 | 0.0 | 0.0 | Produits chimiques |
| 3 323 | 6 916 | 581 | — | 0.0 | 0.0 | 0.0 | 0.1 | 0.0 | — | Matières à tanner et à teindre; couleurs et vernis |
| 71 385 | 54 217 | — | 433 | 0.1 | 0.2 | 0.5 | 0.3 | — | 0.0 | Résines, gommés, huiles miné- rales et matières collantes |
| 32 897 | 28 495 | 6 038 | 22 892 | 0.5 | 0.3 | 0.3 | 0.1 | 0.5 | 0.2 | Huiles végétales, graisses, cire et leurs produits |
| 200 639 | 181 128 | 132 461 | 456 | 0.5 | 0.9 | 1.5 | 1.1 | 1.1 | 0.0 | Matières à l'usage médical et médicaments |
| 112 514 | 43 552 | 38 163 | 421 385 | 1.4 | 1.3 | 0.9 | 0.3 | 0.3 | 3.4 | Parfums, huiles étheriques, préparations aromatiques et essences |
| 13 487 | 73 385 | 124 959 | 87 785 | 0.0 | 0.6 | 0.1 | 0.5 | 1.1 | 0.7 | Pierres, terres, verres et leurs produits |
| 481 210 | 1 065 509 | 1 309 405 | 795 537 | 0.5 | 7.0 | 3.6 | 6.5 | 11.5 | 6.5 | Métaux, produits de l'industrie métallique et divers minerais |
| 98 107 | 159 555 | 80 970 | 123 826 | 0.5 | 0.8 | 0.7 | 0.9 | 0.7 | 1.0 | Matériaux de menuiserie, de sculpture sur bois, de vannerie et ouvrages |
| 835 | 2 881 | 1 876 | 4 875 | 0.0 | 0.0 | 0.0 | 0.0 | 0.0 | 0.0 | Matériaux et produits de la papeterie |
| 1 192 702 | 992 604 | 88 932 | 178 606 | 4.2 | 4.3 | 8.9 | 6.1 | 0.8 | 1.5 | Peaux et produits de la peausserie |
| 191 085 | 165 518 | 64 918 | 170 517 | 0.8 | 1.1 | 1.4 | 1.0 | 0.5 | 1.4 | Matières et produits textiles |
| 140 | 5 | — | — | 0.0 | 0.0 | 0.0 | 0.0 | — | — | Caoutchouc, gutta-percha, ballata et leurs produits |
| — | 11 950 | — | — | 0.0 | 0.0 | — | 0.1 | — | — | Wagons de chemins de fer et de tramways, automobiles, voitures et bateaux |
| 2 651 | 1 333 | 3 729 | 719 | 0.0 | 0.0 | 0.0 | 0.0 | 0.0 | 0.0 | Machines, instruments de musique, appareils et armes |
| 26 | 375 | 420 | 208 | 0.0 | 0.0 | 0.0 | 0.0 | 0.0 | 0.0 | Bijouterie et mercerie |
| 155 | 4 201 | — | 3 749 | 0.0 | 0.0 | 0.0 | 0.0 | — | 0.0 | Livres imprimés, cahiers de musique, tableaux et autres productions artistiques |
| 452 | 2 828 | 1 656 | 1 083 | 0.0 | 0.0 | 0.0 | 0.0 | 0.0 | 0.0 | Autres marchandises |
| 13 437 198 | 16 270 980 | 11 356 702 | 12 232 444 | 100.0 | 100.0 | 100.0 | 100.0 | 100.0 | 100.0 | Total |

5. Външната търговия на България по главни групи стоки и години
 Commerce extérieur de la Bulgarie d'après les principaux groupes de marchandises, par années

| Години Années | Живи животни Animaux vivants | | Храни и пиетета Aliments et boissons | | Сурови и полу-обработени материали Matières brutes et mi-ouvrées | | Изработени произведения Produits fabriqués | | | Всичко — Total | | | Живи животни Animaux vivants | Храни и пиетета Aliments et boissons | Сурови и полуобработени материали — Matières brutes et mi-ouvrées | Изработени произведения Produits fabriqués | Общо — Total |
|----------------------------|---------------------------------|--------------------|---|--------------------|---|--------------------|---|--------------------|-----------------|------------------------|--------------------|-----------------|---------------------------------|---|---|---|--------------|
| | Количество Quantité | Стойност Valeur | Количество Quantité | Стойност Valeur | Количество Quantité | Стойност Valeur | Количество Quantité | Стойност Valeur | | Количество Quantité | Стойност Valeur | | | | | | |
| | брой nombre | 1000 лв. lv. | тона tonnes | 1000 лв. lv. | тона tonnes | 1000 лв. lv. | брой nombre | тона tonnes | 1000 лв. lv. | брой nombre | тона tonnes* | 1000 лв. lv. | | | | | |
| Внос — Importations | | | | | | | | | | | | | | | | | |
| 1911 | 10 287 | 1 355 | 74 819 | 22 430 | 375 912 | 39 885 | 1 203 | 113 468 | 135 675 | 11 490 | 564 199 | 199 345 | 0·7 | 11·2 | 20·0 | 68·1 | 100·0 |
| 1916 | 580 | 28 | 39 027 | 14 980 | 25 272 | 18 302 | 225 | 28 848 | 56 118 | 805 | 93 147 | 89 428 | 0·1 | 16·8 | 20·4 | 62·7 | 100·0 |
| 1917 | 6 028 | 665 | 83 256 | 34 624 | 88 325 | 24 714 | 275 | 38 474 | 108 488 | 6 303 | 210 065 | 168 491 | 0·4 | 20·5 | 14·7 | 64·4 | 100·0 |
| 1918 | 11 567 | 4 432 | 114 764 | 66 451 | 254 603 | 66 339 | 2 008 | 115 756 | 429 989 | 14 375 | 485 128 | 567 211 | 0·8 | 11·7 | 11·7 | 75·8 | 100·0 |
| 1919 | 739 | 631 | 35 117 | 193 739 | 32 692 | 133 659 | 70 | 12 970 | 635 912 | 809 | 80 779 | 963 941 | 0·1 | 20·1 | 13·8 | 66·0 | 100·0 |
| 1920 | 1 534 | 2 231 | 65 751 | 222 388 | 22 342 | 233 983 | 345 | 39 230 | 1 796 585 | 1 879 | 127 323 | 2 255 187 | 0·1 | 9·8 | 10·4 | 79·7 | 100·0 |
| 1921 | 4 399 | 2 020 | 42 745 | 204 384 | 67 693 | 428 954 | 662 | 71 445 | 2 340 307 | 5 061 | 181 883 | 2 975 665 | 0·1 | 6·9 | 14·4 | 78·6 | 100·0 |
| 1922 | 3 243 | 6 533 | 43 673 | 295 860 | 151 880 | 807 705 | 2 119 | 85 016 | 2 954 874 | 5 362 | 281 569 | 4 065 972 | 0·2 | 7·3 | 19·8 | 72·7 | 100·0 |
| 1923 | 5 313 | 24 294 | 45 799 | 329 071 | 200 407 | 1 089 846 | 1 371 | 103 507 | 3 710 325 | 6 684 | 354 713 | 5 153 536 | 0·5 | 6·4 | 21·1 | 72·0 | 100·0 |
| 1924 | 1 857 | 11 386 | 61 617 | 442 502 | 209 421 | 1 083 894 | 1 824 | 120 523 | 4 140 542 | 3 691 | 391 561 | 5 678 324 | 0·2 | 7·8 | 19·1 | 72·9 | 100·0 |
| 1925 | 1 721 | 12 981 | 99 045 | 921 574 | 203 100 | 1 337 840 | 1 756 | 143 398 | 5 561 621 | 3 477 | 445 543 | 7 834 016 | 0·2 | 11·7 | 17·1 | 71·0 | 100·0 |
| 1926 | 623 | 1 561 | 38 610 | 319 568 | 166 556 | 1 113 824 | 1 318 | 105 943 | 4 196 029 | 1 941 | 311 109 | 5 630 982 | 0·0 | 5·7 | 19·8 | 74·5 | 100·0 |
| 1927 | 384 | 1 286 | 32 120 | 287 630 | 165 171 | 1 262 900 | 639 | 115 059 | 4 645 394 | 1 023 | 312 350 | 6 197 210 | 0·0 | 4·6 | 20·4 | 75·0 | 100·0 |
| 1928 | 611 | 2 834 | 37 048 | 304 983 | 195 882 | 1 424 493 | 1 426 | 127 051 | 5 376 437 | 2 037 | 359 981 | 7 108 747 | 0·1 | 4·3 | 20·0 | 75·6 | 100·0 |
| 1929 | 1 358 | 7 036 | 82 125 | 657 743 | 274 341 | 1 868 564 | 2 164 | 148 586 | 5 791 320 | 3 522 | 505 052 | 8 324 633 | 0·1 | 7·9 | 22·4 | 69·6 | 100·0 |
| 1930 | 1 126 | 7 144 | 30 331 | 203 375 | 182 017 | 1 108 480 | 956 | 100 694 | 3 270 726 | 2 082 | 313 042 | 4 589 725 | 0·2 | 4·4 | 24·1 | 71·3 | 100·0 |
| 1931 | 413 | 1 424 | 27 450 | 155 277 | 153 530 | 966 288 | 531 | 111 944 | 3 537 074 | 944 | 292 924 | 4 660 063 | 0·1 | 3·3 | 20·7 | 75·9 | 100·0 |
| 1932 | 595 | 2 675 | 31 790 | 160 469 | 135 387 | 781 580 | 267 | 93 354 | 2 526 509 | 862 | 260 531 | 3 471 233 | 0·1 | 4·6 | 22·5 | 72·8 | 100·0 |
| 1933 | 306 | 1 442 | 37 598 | 103 959 | 136 168 | 673 506 | 184 | 56 356 | 1 423 349 | 490 | 230 122 | 2 202 256 | 0·1 | 4·7 | 30·6 | 64·6 | 100·0 |
| 1934 | 80 | 98 | 42 123 | 88 912 | 142 756 | 765 554 | 227 | 55 616 | 1 392 668 | 307 | 240 495 | 2 247 232 | 0·0 | 4·0 | 34·0 | 62·0 | 100·0* |
| 1935 | 1 125 | 2 941 | 25 904 | 75 457 | 155 666 | 756 033 | 1 231 | 85 722 | 2 174 523 | 2 356 | 268 292 | 3 008 954 | 0·1 | 2·5 | 25·1 | 72·3 | 100·0 |
| 1936 | 372 | 1 253 | 28 377 | 97 353 | 157 996 | 884 531 | 1 285 | 88 592 | 2 197 931 | 1 657 | 274 965 | 3 181 058 | 0·0 | 3·1 | 27·8 | 69·1 | 100·0 |
| 1937 | 681 | 2 918 | 14 372 | 109 265 | 193 943 | 1 570 704 | 1 656 | 110 328 | 3 303 027 | 2 347 | 323 643 | 4 985 914 | 0·1 | 2·2 | 31·5 | 66·2 | 100·0 |
| 1938 | 738 | 4 965 | 22 303 | 142 028 | 217 120 | 1 390 393 | 1 994 | 139 157 | 3 396 807 | 2 732 | 378 585 | 4 934 193 | 0·1 | 2·9 | 28·2 | 68·8 | 100·0 |
| 1939 | 9 113 | 7 737 | 31 238 | 181 163 | 230 079 | 1 276 115 | 2 764 | 121 123 | 3 731 732 | 11 877 | 382 440 | 5 196 747 | 0·1 | 3·5 | 24·6 | 71·8 | 100·0 |
| 1940 | 1 871 | 16 983 | 52 106 | 251 030 | 173 503 | 1 427 918 | 6 969 | 145 553 | 5 332 235 | 8 840 | 371 162 | 7 028 166 | 0·2 | 3·6 | 20·3 | 75·9 | 100·0 |
| 1941 | 1 331 | 27 740 | 99 798 | 688 735 | 233 056 | 1 721 940 | 5 279 | 101 946 | 7 800 580 | 6 610 | 434 800 | 10 238 995 | 0·3 | 6·7 | 16·8 | 76·2 | 100·0 |
| 1942 | 1 713 | 28 376 | 138 781 | 604 152 | 213 103 | 1 778 479 | 4 236 | 170 321 | 10 517 567 | 5 949 | 522 210 | 12 928 574 | 0·2 | 4·7 | 13·7 | 81·4 | 100·0 |
| 1943 | 3 068 | 1 502 | 140 785 | 752 081 | 253 610 | 2 355 504 | 3 905 | 176 478 | 12 021 729 | 6 273 | 570 873 | 15 130 816 | 0·0 | 5·0 | 15·5 | 79·5 | 100·0 |
| 1944 | 1 492 | 15 805 | 23 729 | 300 854 | 101 448 | 1 300 618 | 1 868 | 67 466 | 4 861 010 | 3 360 | 192 643 | 6 478 287 | 0·3 | 4·6 | 20·1 | 75·0 | 100·0 |
| 1945 | 607 | 9 277 | 22 628 | 390 360 | 121 813 | 3 277 584 | 293 | 24 276 | 2 142 416 | 900 | 168 717 | 5 819 637 | 0·2 | 6·7 | 56·3 | 36·8 | 100·0 |

*) Без теглото на бройките — Non compris le poids des unités.

5. Външната търговия на България по главни групи стоки и години
Commerce extérieur de la Bulgarie d'après les principaux groupes de marchandises, par années

| Година Années | Живи животни Animaux vivants | | Храни и пиетета Aliments et boissons | | Сурови и полу-обработени материали Matières brutes et mi-ouvrées | | Изработени произведения Produits fabriqués | | | Всичко — Total | | | Живи животни Animaux vivants | Храни и пиетета Aliments et boissons | Сурови и полу-обработени материали — Matériaux bruts et mi-ouvrés | Изработени произведения Produits fabriqués | Общо — Total |
|----------------------|---------------------------------|--------------------|---|--------------------|---|--------------------|---|--------------------|------------------------|--------------------|------------------------|--------------------|---------------------------------|---|---|---|--------------|
| | Количество Quantité | Стойност Valeur | Количество Quantité | Стойност Valeur | Количество Quantité | Стойност Valeur | Количество Quantité | Стойност Valeur | Количество Quantité | Стойност Valeur | Количество Quantité | Стойност Valeur | | | | | |
| | брой nombre | 1000 лв. lv. | тона tonnes | 1000 лв. lv. | тона tonnes | 1000 лв. lv. | брой nomb. | тона tonnes | 1000 лв. lv. | брой nombre | тона tonnes * | 1000 лв. lv. | | | | | |
| Износ — Exportations | | | | | | | | | | | | | | | | | |
| 1911 | 1 195 322 | 8 341 | 973 845 | 148 092 | 60 489 | 16 381 | 199 | 1 725 | 11 820 | 1 195 521 | 1 036 059 | 184 634 | 4 5 | 80·2 | 8·9 | 6·4 | 100 0 |
| 1916 | 7 936 | 36 | 52 878 | 19 753 | 23 371 | 69 312 | -- | 749 | 6 695 | 7 936 | 76 998 | 95 796 | 0 1 | 20·6 | 72·3 | 7 0 | 100·0 |
| 1917 | 14 729 | 83 | 12 068 | 10 133 | 47 870 | 269 820 | — | 540 | 8 870 | 14 729 | 60 478 | 288 906 | 0 0 | 3·5 | 93·4 | 3·1 | 100·0 |
| 1918 | 51 | 28 | 1 659 | 5 974 | 61 659 | 402 099 | — | 572 | 7 375 | 51 | 63 890 | 415 476 | 0 0 | 1·4 | 96·8 | 1·8 | 100·0 |
| 1919 | 20 | 80 | 490 | 1 507 | 18 921 | 501 720 | 11 | 461 | 48 946 | 31 | 19 872 | 552 253 | 0 0 | 0 3 | 90·8 | 8 9 | 100·0 |
| 1920 | 54 | 111 | 140 788 | 529 876 | 43 002 | 1 403 947 | — | 1 592 | 122 055 | 54 | 185 382 | 2 055 999 | 0 0 | 25·8 | 68·3 | 5·9 | 100·0 |
| 1921 | 663 030 | 123 239 | 194 933 | 1 238 502 | 88 433 | 1 364 111 | 27 | 3 291 | 75 475 | 663 057 | 286 657 | 2 801 327 | 4·4 | 44·2 | 48·7 | 2 7 | 100·0 |
| 1922 | 457 520 | 115 294 | 267 630 | 2 483 869 | 115 169 | 3 202 774 | 29 | 1 864 | 123 781 | 457 549 | 384 663 | 5 925 718 | 1·9 | 41·9 | 54·1 | 2 1 | 100·0 |
| 1923 | 159 331 | 42 771 | 269 800 | 1 910 533 | 65 738 | 2 268 742 | 172 | 1 882 | 121 089 | 159 503 | 337 420 | 4 343 135 | 1 0 | 44·0 | 52·2 | 2 8 | 100·0 |
| 1924 | 492 681 | 193 830 | 300 949 | 2 288 984 | 87 773 | 3 248 956 | 64 | 1 706 | 144 456 | 492 745 | 390 428 | 5 876 226 | 3·3 | 39·0 | 55·3 | 2 4 | 100 0 |
| 1925 | 872 466 | 398 470 | 217 559 | 2 095 349 | 101 666 | 3 602 470 | 69 | 1 660 | 145 957 | 872 535 | 320 885 | 6 242 246 | 6·4 | 33·6 | 57·7 | 2 3 | 100·0 |
| 1926 | 804 715 | 290 533 | 255 346 | 2 307 632 | 142 425 | 2 750 405 | 58 | 1 091 | 269 030 | 804 773 | 398 862 | 5 617 601 | 5·2 | 41·1 | 48·9 | 4 8 | 100 0 |
| 1927 | 1 154 182 | 388 680 | 322 328 | 2 842 029 | 141 370 | 3 080 596 | 275 | 3 131 | 315 840 | 1 154 457 | 466 829 | 6 627 145 | 5·9 | 42·9 | 46·5 | 4 7 | 100·0 |
| 1928 | 871 028 | 263 116 | 175 957 | 1 758 466 | 189 450 | 3 805 457 | 121 | 2 785 | 404 208 | 871 149 | 368 192 | 6 231 247 | 4·2 | 28·2 | 61·1 | 6 5 | 100 0 |
| 1929 | 504 797 | 220 723 | 141 457 | 1 616 057 | 157 982 | 4 044 022 | 140 | 2 937 | 516 259 | 504 937 | 302 376 | 6 397 061 | 3·4 | 25·3 | 63·2 | 8 1 | 100·0 |
| 1930 | 1 314 136 | 206 640 | 369 071 | 2 143 620 | 162 342 | 3 501 676 | 35 | 2 202 | 339 204 | 1 314 171 | 533 615 | 6 191 140 | 3·3 | 34·6 | 56·6 | 5 5 | 100·0 |
| 1931 | 1 218 183 | 124 197 | 584 945 | 2 466 997 | 176 189 | 3 170 379 | 18 | 1 542 | 172 601 | 1 218 201 | 762 676 | 5 934 174 | 2 1 | 41·6 | 53·4 | 2 9 | 100 0 |
| 1932 | 1 114 393 | 58 983 | 445 625 | 1 771 191 | 138 980 | 1 464 766 | 3 | 916 | 87 905 | 1 114 396 | 585 521 | 3 382 845 | 1·7 | 52·4 | 43·3 | 2 6 | 100·0 |
| 1933 | 1 100 960 | 56 476 | 299 687 | 1 159 856 | 125 822 | 1 528 074 | 18 | 1 154 | 101 943 | 1 100 978 | 426 663 | 2 846 349 | 2 0 | 40·7 | 53·7 | 3 6 | 100 0 |
| 1934 | 1 099 430 | 99 083 | 250 181 | 1 020 352 | 136 294 | 1 326 814 | — | 1 507 | 88 381 | 1 099 430 | 387 982 | 2 534 630 | 3·9 | 40·3 | 52·3 | 3 5 | 100·0 |
| 1935 | 1 251 377 | 102 396 | 148 610 | 1 224 762 | 167 900 | 1 843 540 | — | 1 222 | 82 586 | 1 251 377 | 317 732 | 3 253 284 | 3 1 | 37·7 | 56·7 | 2 5 | 100·0 |
| 1936 | 340 726 | 86 872 | 368 439 | 1 867 234 | 191 488 | 1 846 258 | 1 | 1 690 | 109 968 | 340 727 | 561 617 | 3 910 382 | 2 2 | 47·8 | 47·2 | 2 8 | 100·0 |
| 1937 | 858 333 | 172 863 | 444 862 | 2 283 992 | 227 073 | 2 374 179 | 1 | 2 681 | 188 465 | 858 334 | 674 616 | 5 019 499 | 3 4 | 45·5 | 47·3 | 3 8 | 100·0 |
| 1938 | 956 804 | 199 758 | 312 117 | 2 336 383 | 174 666 | 2 846 715 | — | 2 400 | 195 485 | 956 804 | 489 183 | 5 578 341 | 3 6 | 41·9 | 51·0 | 3 5 | 100·0 |
| 1939 | 336 271 | 110 111 | 358 071 | 2 601 665 | 176 808 | 3 095 033 | — | 3 523 | 257 945 | 336 271 | 538 402 | 6 064 754 | 1 8 | 42·9 | 51·0 | 4 3 | 100·0 |
| 1940 | 387 049 | 128 109 | 486 451 | 3 591 643 | 499 447 | 2 978 315 | — | 5 348 | 320 999 | 387 049 | 991 246 | 7 019 066 | 1 8 | 51·2 | 42·4 | 4 6 | 100 0 |
| 1941 | 59 922 | 36 240 | 184 969 | 3 830 081 | 268 971 | 4 898 444 | — | 4 340 | 469 376 | 59 922 | 458 280 | 9 234 141 | 0 4 | 41·5 | 53·0 | 5 1 | 100·0 |
| 1942 | 358 393 | 23 440 | 237 103 | 6 034 100 | 275 832 | 6 037 968 | — | 8 116 | 1 341 690 | 358 393 | 521 051 | 13 437 198 | 0 2 | 44·9 | 44·9 | 10 0 | 100·0 |
| 1943 | 408 971 | 14 035 | 221 845 | 5 739 677 | 425 992 | 9 196 136 | — | 7 926 | 1 321 132 | 408 971 | 655 763 | 16 270 980 | 0 1 | 35·3 | 56·5 | 8 1 | 100·0 |
| 1944 | 814 | 894 | 97 169 | 3 788 111 | 282 297 | 7 192 828 | — | 3 758 | 374 869 | 814 | 383 224 | 11 356 702 | 0 0 | 33·4 | 63·3 | 3 3 | 100·0 |
| 1945 | 15 | 96 | 44 205 | 1 871 302 | 132 247 | 9 191 871 | — | 3 067 | 1 169 175 | 15 | 179 520 | 12 232 444 | 0 0 | 15·3 | 75·1 | 9 6 | 100·0 |

*) Без теглото на бройките — Non compris le poids des unités.

XII. Цени — Prix

1. Цени на дребно на по-важните стоки за потребление и на домашните животни в градовете

Prix de détail des principales marchandises de consommation et des animaux domestiques — dans les villes

| Стоки — Marchandises | Мярка Mesure | Цени — Prix | | | | | | Индекси — Indices | | | | | | |
|--|-------------------|-------------|----------|----------|----------|-----------|-----------|-------------------|-------|-------|-------|-------|---------|---------|
| | | 1939 | 1940 | 1941 | 1942 | 1943 | 1944 | 1945 | 1940 | 1941 | 1942 | 1943 | 1944 | 1945 |
| | | лева — leva | | | | | | 1939 = 100 | | | | | | |
| Домашни животни Animaux domestiques | | | | | | | | | | | | | | |
| Вол — Voeuf | 1 брой nombre | 3 227·00 | 3 792·00 | 5 069·00 | 8 790·00 | 13 809·00 | 28 735·00 | 35 735·00 | 117·5 | 157·1 | 272·4 | 427·9 | 890·5 | 1 108·9 |
| Крава — Vache | " | 2 630·00 | 3 125·00 | 4 254·00 | 7 186·00 | 12 122·00 | 26 973·00 | 32 662·00 | 118·8 | 161·7 | 273·2 | 460·9 | 1 025·6 | 1 241·9 |
| Кон местна порода — Cheval de race indigène | " | 3 803·00 | 4 474·00 | 5 575·00 | 9 994·00 | 16 658·00 | 35 743·00 | 41 115·00 | 117·6 | 146·6 | 262·8 | 438·0 | 966·2 | 1 081·1 |
| Овен — Mouton | " | 425·00 | 518·00 | 666·00 | 1 077·00 | 1 958·00 | 3 350·00 | 5 165·00 | 121·9 | 156·7 | 253·4 | 450·8 | 788·2 | 1 215·3 |
| Овца — Brebis | " | 302·00 | 371·00 | 490·00 | 853·00 | 1 542·00 | 2 834·00 | 4 018·00 | 122·8 | 162·3 | 282·5 | 510·6 | 938·4 | 1 330·5 |
| Свиня — Porc | " | 1 690·00 | 2 057·00 | 2 530·00 | 3 055·00 | 5 933·00 | 9 515·00 | 12 392·00 | 121·7 | 149·7 | 180·7 | 351·1 | 563·0 | 733·3 |
| Гъска — Oie | " | 47·01 | 55·50 | 70·02 | 132·55 | 286·81 | 572·44 | 749·00 | 118·1 | 148·9 | 282·0 | 610·1 | 1 217·7 | 1 593·3 |
| Патица — Canard | " | 29·56 | 33·42 | 41·65 | 81·95 | 167·67 | 288·37 | 392·00 | 113·1 | 140·9 | 277·2 | 567·2 | 975·5 | 1 326·1 |
| Кокошка — Poule | " | 28·89 | 34·03 | 42·48 | 82·55 | 155·30 | 271·26 | 334·00 | 117·8 | 147·0 | 285·7 | 537·6 | 938·9 | 1 156·1 |
| Месо и риби — Viande et poissons | | | | | | | | | | | | | | |
| Говеждо месо — Viande de boeuf | 1 кгр. kggr. | 20·42 | 22·59 | 26·13 | 35·32 | 54·46 | 84·27 | 115·39 | 110·6 | 128·0 | 177·9 | 266·7 | 412·7 | 565·1 |
| Телешко месо — Viande de veau | " | 23·90 | 26·55 | 31·03 | 43·86 | 63·78 | 104·35 | 150·37 | 111·1 | 129·8 | 183·5 | 266·9 | 436·6 | 629·2 |
| Овнешко месо — Viande de mouton | " | 23·05 | 25·54 | 29·61 | 42·29 | 60·09 | 91·45 | 125·74 | 110·8 | 128·5 | 183·5 | 260·7 | 396·7 | 545·5 |
| Агнешко месо — Viande d'agneau | " | 26·01 | 27·53 | 34·89 | 57·48 | 93·48 | 130·85 | 214·69 | 105·8 | 134·1 | 221·0 | 359·4 | 503·1 | 825·4 |
| Свинско месо — Viande de porc | " | 27·98 | 32·72 | 38·88 | 49·30 | 81·57 | 170·02 | 221·69 | 116·9 | 139·0 | 176·2 | 291·5 | 607·6 | 792·3 |
| Свинска мас — Saindoux | " | 36·42 | 39·97 | 49·49 | 68·52 | 188·00 | 395·01 | 411·67 | 109·7 | 135·9 | 188·1 | 516·2 | 1 084·6 | 1 130·3 |
| Пресен шаран — Carpe fraîche | " | 30·84 | 35·03 | 36·13 | 47·54 | 55·58 | 98·85 | 146·91 | 113·6 | 117·2 | 154·2 | 180·2 | 320·5 | 476·4 |
| Пресен сом — Silure frais | " | 46·19 | 50·64 | 51·91 | 66·79 | 67·47 | 127·31 | 177·08 | 109·6 | 112·4 | 144·6 | 145·1 | 275·6 | 383·4 |
| Мляко, масло, сирене и яйца — Lait, beurre, fromages et oeufs | | | | | | | | | | | | | | |
| Прясно мляко — Lait frais | 1 литър lit. | 5·68 | 5·97 | 7·34 | 10·35 | 17·10 | 27·63 | 39·62 | 105·1 | 129·2 | 182·2 | 301·1 | 486·4 | 697·5 |
| Краве масло — Beurre de vache | 1 кгр. kggr. | 53·61 | 59·53 | 77·71 | 107·84 | 293·05 | 434·58 | 573·12 | 111·0 | 145·0 | 201·2 | 546·6 | 810·6 | 1 069·1 |
| Сирене — Fromage | " | 25·73 | 26·42 | 30·71 | 35·48 | 46·64 | 86·20 | 120·56 | 102·7 | 119·4 | 137·9 | 181·3 | 335·0 | 468·6 |
| Кашкавал полски — Kachkaval maigre | " | 40·98 | 40·71 | 44·54 | 48·88 | 61·31 | 95·72 | 139·69 | 99·3 | 108·7 | 119·3 | 149·6 | 236·0 | 340·9 |
| Яйца — Oeufs | 1 брой pièce | 1·55 | 1·76 | 2·36 | 3·61 | 5·31 | 6·97 | 9·32 | 113·5 | 152·3 | 232·9 | 342·6 | 449·7 | 601·3 |
| Храни, варива и картофи Aliments, graines potagères et pommes de terre | | | | | | | | | | | | | | |
| Пшеница — Froment* | 100 кгр. kggr. | 393·00 | 449·00 | 564·00 | 762·00 | 920·00 | 1 311·00 | 1 833·00 | 114·2 | 143·5 | 193·9 | 234·1 | 333·6 | 466·4 |
| Ръж — Seigle*) | " | 315·00 | 399·00 | 511·00 | 733·00 | 920·00 | 1 311·00 | 1 833·00 | 126·7 | 162·2 | 232·7 | 234·1 | 416·2 | 581·9 |
| Ечемик — Orge | " | 319·64 | 363·57 | 502·70 | 630·00 | 804·00 | 1 218·00 | 1 619·00 | 113·7 | 157·3 | 197·1 | 251·5 | 381·1 | 506·5 |
| Овес — Avoine | " | 342·25 | 382·97 | 518·02 | 640·00 | 778·00 | 1 281·00 | 1 869·00 | 111·9 | 151·4 | 187·0 | 227·3 | 374·3 | 546·1 |
| Царевица — Maïs | " | 310·05 | 293·98 | 476·09 | 618·00 | 808·00 | 1 220·00 | 1 687·00 | 94·8 | 153·6 | 199·3 | 260·6 | 393·5 | 544·1 |
| Ориз — Riz | 1 кгр. kggr. | 16·50 | 16·28 | 19·88 | 22·50 | 24·03 | 38·93 | 95·28 | 98·7 | 120·5 | 136·4 | 145·6 | 235·9 | 577·5 |
| Боб — Haricot | " | 11·32 | 12·23 | 11·37 | 12·19 | 13·16 | 17·66 | 25·47 | 108·0 | 100·4 | 107·7 | 116·3 | 156·0 | 225·0 |
| Леща — Lentilles | " | 11·00 | 11·94 | 12·51 | 16·81 | 26·39 | 31·02 | 37·85 | 108·5 | 113·7 | 152·8 | 239·9 | 282·0 | 344·1 |
| Картофи — Pommes de terre | " | 4·21 | 4·32 | 5·43 | 8·01 | 9·98 | 15·29 | 34·03 | 102·6 | 129·0 | 190·3 | 237·1 | 363·2 | 808·1 |

1. Цени на дребно на по-важните стоки за потребление и на домашните животни в градовете

Prix de détail des principales marchandises de consommation et des animaux domestiques — dans les villes
(Продължение и край) (Suite et fin)

| Стоки — Marchandises | Мярка Mesure | Цени — Prix | | | | | | | Индекси — Indices | | | | | |
|--|----------------------|-------------|--------|--------|--------|----------|----------|----------|-------------------|-------|-------|-------|---------|---------|
| | | 1939 | 1940 | 1941 | 1942 | 1943 | 1944 | 1945 | 1940 | 1941 | 1942 | 1943 | 1944 | 1945 |
| | | лева — leva | | | | | | | 1939 = 100 | | | | | |
| Брашно — Farine | | | | | | | | | | | | | | |
| Пшенично брашно, типово — Farine de froment | 100 кгр. } kgr. } | 522.25 | 546.73 | 656.46 | 961.00 | 1 125.00 | 1 534.00 | 2 022.00 | 104.7 | 125.7 | 184.0 | 215.4 | 293.7 | 387.2 |
| Царевично брашно — Fa- rine de maïs | " | 372.64 | 344.53 | 527.23 | 693.00 | 875.00 | 1 446.00 | 1 977.00 | 92.5 | 141.5 | 186.0 | 234.8 | 388.0 | 530.5 |
| Хляб — Pain | | | | | | | | | | | | | | |
| Пшеничен, хляб бял — Pain de froment I qualité | 1 кгр. } kgr. } | 5.78 | 6.81 | 10.81 | 16.56 | 16.05 | 36.88 | 52.59 | 117.8 | 187.0 | 286.5 | 277.7 | 638.1 | 909.9 |
| Пшеничен хляб, типов — Pain de froment II qualité | " | 4.97 | 5.03 | 5.92 | 8.77 | 10.14 | 13.66 | 19.29 | 101.2 | 119.1 | 176.5 | 204.0 | 274.8 | 388.1 |
| Плодове и зеленчуци — Fruits et légumes | | | | | | | | | | | | | | |
| Ябълки — Pommes | 1 кгр. } kgr. } | 8.26 | 10.66 | 15.66 | 21.84 | 26.01 | 42.06 | 58.31 | 129.1 | 189.6 | 264.4 | 314.9 | 509.2 | 705.9 |
| Грозде — Raisin | " | 5.49 | 11.17 | 13.36 | 16.51 | 22.20 | 36.52 | 38.23 | 203.5 | 243.4 | 300.7 | 404.4 | 665.2 | 696.4 |
| Круши — Poires | " | 6.14 | 9.83 | 14.34 | 19.58 | 21.75 | 42.13 | 31.60 | 161.0 | 233.6 | 318.9 | 354.2 | 686.2 | 514.7 |
| Сливи сушени — Prunes séchées | " | 15.21 | 17.12 | 31.58 | 44.61 | 44.93 | 74.62 | 133.01 | 112.6 | 207.6 | 293.3 | 295.4 | 490.6 | 874.5 |
| Ореши — Noix | " | 12.58 | 12.88 | 22.59 | 36.70 | 43.21 | 63.54 | 96.68 | 102.4 | 179.6 | 291.7 | 343.5 | 505.1 | 768.5 |
| Зеле — Choux | брой } pombr. } | 1.90 | 2.89 | 4.01 | 6.26 | 7.73 | 19.89 | 22.72 | 152.1 | 211.1 | 329.5 | 406.8 | 1 046.8 | 1 195.8 |
| Лук — Oignon | 1 кгр. } kgr. } | 3.99 | 2.95 | 4.57 | 8.55 | 8.34 | 11.52 | 30.32 | 73.9 | 114.5 | 214.3 | 209.0 | 288.7 | 759.9 |
| Питиета — Boissons | | | | | | | | | | | | | | |
| Вино — Vins | 1 лит. } lit. } | 9.99 | 13.54 | 24.93 | 30.42 | 35.81 | 51.14 | 84.50 | 135.5 | 249.5 | 304.5 | 358.5 | 511.9 | 845.8 |
| Бира — Bière | " | 20.00 | 20.67 | 26.55 | 31.86 | 40.69 | 49.69 | 69.82 | 103.4 | 132.8 | 159.3 | 203.5 | 248.5 | 349.1 |
| Ракия сливова — Eau-de-vie de prunes | " | 39.45 | 44.16 | 79.46 | 120.90 | 152.18 | 234.76 | 411.95 | 111.9 | 201.4 | 306.5 | 385.8 | 595.1 | 1 044.2 |
| Колониални стоки — Denrées coloniales | | | | | | | | | | | | | | |
| Каменна сол — Sel gemme | 1 кгр. } kgr. } | 3.48 | 4.96 | 4.54 | 4.95 | 5.18 | 7.14 | 14.45 | 125.3 | 130.5 | 142.5 | 148.9 | 205.2 | 415.2 |
| Морска сол — Sel marin | " | 2.79 | 3.20 | 3.86 | 5.83 | 6.09 | 7.78 | 13.93 | 114.7 | 138.4 | 209.0 | 218.3 | 278.9 | 499.3 |
| Кафе — Café | " | 140.80 | 178.31 | 243.51 | 378.92 | 446.81 | — | — | 126.6 | 172.9 | 269.1 | 317.3 | — | — |
| Захар на бучки — Sucre en morceaux | " | 25.13 | 25.54 | 27.39 | 30.63 | 35.03 | 47.20 | 114.49 | 101.6 | 109.0 | 121.9 | 139.4 | 187.8 | 455.6 |
| Маслини — Olives | " | 44.04 | 46.21 | 49.28 | 46.24 | 59.61 | 67.82 | — | 104.9 | 111.9 | 105.0 | 135.4 | 154.0 | — |
| Сапун местен — Savon in- digène | " | 16.48 | 19.26 | 20.45 | 25.09 | 33.03 | 61.72 | 106.67 | 116.9 | 124.1 | 152.2 | 200.4 | 374.5 | 647.3 |
| Маслиново масло — Huile d'olive | 1 лит. } lit. } | 77.50 | 84.27 | 101.31 | 92.46 | 90.39 | — | — | 108.7 | 130.7 | 119.3 | 116.6 | — | — |
| Гориво — Combustible | | | | | | | | | | | | | | |
| Дъбови дърва — Bois de chêne | 1 м.³ } m.³ } | 210.98 | 242.56 | 329.22 | 406.32 | 506.42 | 846.08 | 1 424.91 | 115.0 | 156.0 | 192.6 | 240.0 | 401.0 | 675.4 |
| Каменни въглища — Houille | 1 т. — t | 661.20 | 672.58 | 740.37 | 837.95 | 900.78 | 1 116.23 | 2 625.00 | 101.7 | 112.0 | 126.7 | 136.2 | 168.8 | 397.0 |
| Гас — Pétrole | 1 лит. } lit. } | 7.12 | 9.45 | 10.57 | 12.25 | 12.72 | 13.38 | 32.03 | 132.7 | 148.5 | 172.1 | 178.7 | 187.9 | 449.9 |
| Спирт за горене — Alcool à brûler | " | 39.79 | 40.41 | 42.18 | 46.89 | 59.71 | 103.77 | 197.27 | 101.6 | 105.0 | 117.8 | 150.1 | 260.8 | 495.8 |

2. Наеми на жилищата в 15 града — Loyers des logements dans 15 villes

| Година Années | Месечни наеми в — Loyers mensuels à | | | | | | | | | | | | Общо в 12-те града Ensemble des 12 villes | | Месечни наеми в Loyers mensuels à | | | |
|---|-------------------------------------|--------------------|----------------|----------------|-------------------|----------------|------------------|------------------------|------------------|--------------------------|---------------------|------------------|--|------------------|--------------------------------------|--------------------------|----------------------|----------|
| | София Sofia | Пловдив Plovdiv | Варна Varna | Русе Rousse | Бургас Bourgas | Видин Vidin | Вратца Vratsa | Кюстендил Kustendil | Плевен Pleven | Ст. Загора St. Zagora | Търново Tirnovno | Шумен Shoumen | среден наем loyer moyen | индекс indice | Хасково Haskovo | Г. Джумая G. Djoumaya | Кърджали Kirdjali | |
| | лева — leva | | | | | | | | | | | | | | | | | 1929=100 |
| Една стая и кухня — Une chambre et une cuisine | | | | | | | | | | | | | | | | | | |
| 1929 | 598 | 434 | 312 | 350 | 618 | 336 | 351 | 298 | 283 | 395 | 250 | 334 | 484 | 100.0 | 134.8 | 350 | 350 | 591 |
| 1938 | 438 | 243 | 257 | 219 | 352 | 192 | 241 | 142 | 248 | 294 | 167 | 197 | 335 | 69.2 | 93.3 | 199 | 253 | 398 |
| 1939 | 480 | 253 | 271 | 212 | 373 | 223 | 226 | 160 | 242 | 279 | 180 | 218 | 359 | 74.2 | 100.0 | 217 | 266 | 420 |
| 1940 | 504 | 268 | 274 | 219 | 376 | 251 | 212 | 158 | 272 | 289 | 213 | 208 | 375 | 77.5 | 104.5 | 219 | 280 | 405 |
| 1941 | 535 | 279 | 282 | 220 | 385 | 283 | 265 | 159 | 322 | 320 | 216 | 234 | 395 | 81.8 | 110.3 | 233 | 298 | 409 |
| 1942 | 674 | 322 | 329 | 253 | 443 | 323 | 306 | 184 | 375 | 385 | 251 | 273 | 485 | 100.2 | 135.1 | 281 | 347 | 475 |
| 1943 | 678 | 362 | 350 | 295 | 471 | 360 | 384 | 249 | 413 | 423 | 299 | 355 | 507 | 104.8 | 141.2 | 293 | 382 | 444 |
| 1944 | . | . | . | . | . | . | . | . | . | . | . | . | . | . | . | . | . | . |
| 1945 | 956 | 545 | 597 | 571 | 685 | 735 | 799 | 601 | 949 | 796 | 596 | 622 | 777 | 160.5 | 216.4 | 609 | 634 | 728 |
| Две стаи и кухня — Deux chambres et une cuisine | | | | | | | | | | | | | | | | | | |
| 1929 | 1 395 | 931 | 664 | 646 | 1 060 | 623 | 557 | 449 | 454 | 729 | 364 | 493 | 1 040 | 100.0 | 150.9 | 600 | 633 | 1 036 |
| 1938 | 874 | 526 | 456 | 370 | 680 | 326 | 416 | 343 | 410 | 516 | 236 | 357 | 652 | 62.7 | 94.6 | 435 | 455 | 644 |
| 1939 | 941 | 531 | 451 | 375 | 684 | 348 | 411 | 346 | 451 | 501 | 332 | 403 | 689 | 65.3 | 100.0 | 441 | 480 | 641 |
| 1940 | 971 | 563 | 452 | 381 | 709 | 357 | 433 | 380 | 475 | 530 | 362 | 400 | 714 | 68.7 | 103.6 | 457 | 487 | 732 |
| 1941 | 999 | 586 | 473 | 389 | 715 | 378 | 437 | 399 | 530 | 542 | 386 | 431 | 738 | 71.8 | 107.1 | 465 | 531 | 739 |
| 1942 | 1 364 | 681 | 562 | 454 | 826 | 447 | 503 | 482 | 642 | 628 | 463 | 511 | 958 | 92.1 | 139.0 | 539 | 626 | 865 |
| 1943 | 1 383 | 773 | 609 | 486 | 854 | 522 | 560 | 534 | 628 | 737 | 559 | 533 | 995 | 95.7 | 144.4 | 547 | 638 | 869 |
| 1944 | . | . | . | . | . | . | . | . | . | . | . | . | . | . | . | . | . | . |
| 1945 | 1 887 | 1 073 | 847 | 794 | 1 215 | 887 | 917 | 941 | 1 266 | 1 056 | 960 | 980 | 1 413 | 135.9 | 205.1 | 826 | 987 | 921 |
| Три стаи и кухня — Trois chambres et une cuisine | | | | | | | | | | | | | | | | | | |
| 1929 | 2 340 | 1 533 | 1 226 | 1 047 | 2 192 | 958 | 845 | 917 | 830 | 994 | 583 | 650 | 1 785 | 100.0 | 165.7 | 1 143 | 752 | — |
| 1933 | 1 280 | 921 | 822 | 616 | 896 | 477 | 637 | 680 | 673 | 693 | 542 | 673 | 1 021 | 57.2 | 94.8 | 726 | 717 | 890 |
| 1939 | 1 391 | 893 | 812 | 631 | 930 | 489 | 587 | 672 | 710 | 715 | 642 | 713 | 1 077 | 60.3 | 100.0 | 757 | 724 | 917 |
| 1940 | 1 423 | 920 | 836 | 650 | 941 | 518 | 619 | 654 | 783 | 739 | 715 | 721 | 1 113 | 62.4 | 103.3 | 779 | 710 | 950 |
| 1941 | 1 520 | 994 | 855 | 661 | 920 | 585 | 645 | 675 | 818 | 753 | 758 | 840 | 1 180 | 66.1 | 109.6 | 815 | 773 | 1 062 |
| 1942 | 2 146 | 1 175 | 1 001 | 764 | 1 159 | 723 | 742 | 776 | 941 | 875 | 928 | 974 | 1 570 | 83.0 | 145.8 | 941 | 935 | 1 245 |
| 1943 | 2 164 | 1 250 | 994 | 805 | 1 212 | 894 | 837 | 849 | 1 025 | 948 | 981 | 993 | 1 605 | 89.9 | 149.0 | 950 | 939 | 1 290 |
| 1944 | . | . | . | . | . | . | . | . | . | . | . | . | . | . | . | . | . | . |
| 1945 | 3 012 | 1 609 | 1 492 | 1 094 | 1 635 | 1 154 | 1 705 | 1 925 | 1 757 | 1 291 | 1 233 | 1 238 | 2 246 | 125.8 | 203.5 | 1 235 | 1 011 | 1 321 |

3. Индекси за издръжката на живота от 12 града, включително София за чиновнически и работнически домакинства с 3 и 4 члена, по години и месеци

Indice du coût de la vie de 12 villes, y compris Sofia pour des ménages de fonctionnaires et d'ouvriers composés de 3 et 4 membres, par années et mois

| Година Années | Чиновници — Fonctionnaires | | | | | | Работници — Ouvriers | | | | | |
|------------------|----------------------------|--|------------------------|------------|--------------|------------|----------------------|--|------------------------|------------|--------------|------------|
| | Храна—Vivres | Отопление и осветление Chauffage et éclairage | Облекло Habillement | Наем—Loyer | Разни—Divers | Общо—Total | Храна—Vivres | Отопление и осветление Chauffage et éclairage | Облекло Habillement | Наем—Loyer | Разни—Divers | Общо—Total |
| | | | | | | | | | | | | |
| 1940 | 113.6 | 105.4 | 120.9 | 104.6 | 101.7 | 111.3 | 113.4 | 105.5 | 121.2 | 104.6 | 102.3 | 111.6 |
| 1941 | 142.4 | 120.4 | 152.3 | 111.6 | 111.0 | 133.6 | 142.6 | 121.1 | 154.9 | 111.6 | 103.3 | 135.0 |
| 1942 | 199.0 | 138.1 | 188.5 | 134.5 | 134.5 | 174.7 | 199.3 | 139.9 | 194.7 | 134.5 | 133.9 | 178.1 |
| 1943 | 271.5 | 152.1 | 227.3 | 141.6 | 172.2 | 222.1 | 267.6 | 154.8 | 236.1 | 141.6 | 174.5 | 226.2 |
| 1944 | 428.8 | 214.4 | 340.6 | 148.1 | 231.9 | 328.3 | 423.2 | 221.3 | 354.2 | 148.1 | 250.2 | 338.9 |
| 1945 | 647.3 | 397.7 | 473.2 | 178.1 | 359.6 | 487.2 | 640.9 | 442.6 | 499.7 | 178.1 | 380.4 | 509.2 |
| I | 593.2 | 333.1 | 405.3 | 165.1 | 323.7 | 439.4 | 586.1 | 374.6 | 426.5 | 165.1 | 348.1 | 459.0 |
| II | 658.8 | 368.8 | 423.3 | 165.1 | 350.9 | 482.3 | 650.8 | 412.9 | 448.2 | 165.1 | 371.4 | 501.4 |
| III | 668.1 | 398.7 | 455.2 | 165.1 | 350.9 | 489.8 | 660.0 | 424.1 | 478.5 | 165.1 | 371.4 | 511.8 |
| IV | 655.4 | 423.1 | 495.2 | 165.1 | 367.8 | 495.4 | 648.3 | 466.9 | 523.9 | 165.1 | 383.5 | 517.4 |
| V | 648.1 | 425.1 | 495.2 | 165.1 | 367.8 | 491.6 | 637.2 | 469.0 | 523.9 | 165.1 | 383.5 | 511.7 |
| VI | 757.0 | 414.7 | 490.4 | 165.1 | 365.8 | 542.7 | 753.6 | 461.8 | 518.3 | 165.1 | 387.0 | 571.4 |
| VII | 630.0 | 403.4 | 490.4 | 165.1 | 365.8 | 480.2 | 620.4 | 449.6 | 518.3 | 165.1 | 387.0 | 503.1 |
| VIII | 603.6 | 397.3 | 481.6 | 165.1 | 365.8 | 468.0 | 598.5 | 442.7 | 507.9 | 165.1 | 387.0 | 486.7 |
| IX | 611.9 | 400.0 | 487.0 | 165.1 | 363.3 | 470.4 | 602.9 | 445.4 | 514.4 | 165.1 | 383.7 | 489.9 |
| X | 624.8 | 401.2 | 485.7 | 217.1 | 364.4 | 486.1 | 615.2 | 446.3 | 512.9 | 217.1 | 384.0 | 504.4 |
| XI | 661.3 | 402.1 | 484.4 | 217.1 | 364.4 | 503.6 | 651.4 | 447.1 | 511.3 | 217.1 | 384.0 | 523.3 |
| XII | 683.0 | 429.8 | 484.9 | 217.1 | 364.4 | 516.3 | 672.3 | 478.2 | 512.0 | 217.1 | 384.0 | 536.9 |

4. Индекси на цените на едро по групи стоки

Indices des prix de gros par groupes de marchandises

| Година — Année Месеци — Mois | 1934/1935 = 100 | | | | | | | 1939 = 100 | | | | | | |
|---------------------------------|---|--|--|---|------------------------|----------------|------------------------------|---|--|--|---|------------------------|----------------|------------------------------|
| | Храни от растителен произход Aliments d'origine végétale | Храни от животински произход Aliments d'origine animale | Текст. материали и произведения Matières textiles et leurs produits | Строителни материали Matériaux de construction | Гориво Combustibles | Разни — Divers | Общ индекс Indice général | Храни от растителен произход Aliments d'origine végétale | Храни от животински произход Aliments d'origine animale | Текст. материали и произведения Matières textiles et leurs produits | Строителни материали Matériaux de construction | Гориво Combustibles | Разни — Divers | Общ индекс Indice général |
| 1939 | 113.2 | 142.4 | 92.7 | 114.4 | 105.4 | 153.7 | 118.6 | 100.0 | 100.0 | 100.0 | 100.0 | 100.0 | 100.0 | |
| 1940 | 131.1 | 158.4 | 122.7 | 139.0 | 119.7 | 162.5 | 137.2 | 115.9 | 111.2 | 132.3 | 121.4 | 113.5 | 105.7 | |
| 1941 | 194.4 | 200.3 | 148.1 | 169.5 | 140.3 | 162.8 | 175.7 | 171.8 | 140.7 | 159.6 | 148.1 | 133.1 | 105.9 | |
| 1942 | 260.1 | 297.4 | 165.7 | 182.1 | 162.8 | 191.8 | 222.7 | 229.8 | 208.9 | 178.6 | 159.1 | 154.4 | 124.7 | |
| 1943 | 308.3 | 425.0 | 242.8 | 206.5 | 187.3 | 253.6 | 281.6 | 272.4 | 298.5 | 261.7 | 180.4 | 177.7 | 164.9 | |
| 1944 | 436.1 | 617.2 | 360.6 | 283.8 | 256.1 | 419.6 | 409.6 | 385.4 | 433.5 | 388.8 | 247.9 | 242.9 | 272.9 | |
| 1945 | 696.3 | 840.8 | 517.0 | 553.1 | 517.8 | 692.5 | 652.8 | 615.3 | 590.6 | 557.4 | 483.3 | 491.1 | 450.5 | |
| I | 658.4 | 821.3 | 449.0 | 334.8 | 379.9 | 496.3 | 560.8 | 581.8 | 576.9 | 484.1 | 292.5 | 360.3 | 322.8 | |
| II | 707.2 | 821.3 | 458.3 | 364.5 | 467.9 | 513.0 | 595.2 | 624.9 | 576.9 | 494.1 | 318.5 | 443.8 | 333.7 | |
| III | 713.3 | 823.8 | 488.4 | 385.6 | 500.5 | 672.0 | 630.1 | 630.4 | 578.6 | 526.6 | 336.9 | 474.7 | 437.1 | |
| IV | 719.3 | 821.8 | 524.3 | 401.3 | 558.4 | 673.3 | 645.1 | 635.6 | 577.2 | 565.3 | 350.6 | 529.6 | 437.9 | |
| V | 705.1 | 824.9 | 542.2 | 623.6 | 560.5 | 705.9 | 672.0 | 623.1 | 579.4 | 584.6 | 544.9 | 531.6 | 459.8 | |
| VI | 698.1 | 838.8 | 546.6 | 639.9 | 558.4 | 716.8 | 674.6 | 616.9 | 589.2 | 589.3 | 559.1 | 529.5 | 466.2 | |
| VII | 687.9 | 838.8 | 520.0 | 640.6 | 544.4 | 745.2 | 669.3 | 607.9 | 589.2 | 560.6 | 559.7 | 516.3 | 484.7 | |
| VIII | 687.9 | 838.8 | 514.9 | 645.4 | 528.8 | 749.5 | 668.1 | 607.9 | 589.2 | 555.1 | 563.9 | 501.5 | 487.5 | |
| IX | 688.1 | 846.9 | 514.9 | 645.4 | 528.8 | 753.7 | 669.8 | 608.0 | 594.8 | 555.2 | 563.9 | 501.5 | 490.3 | |
| X | 690.8 | 852.7 | 514.9 | 645.4 | 528.8 | 753.7 | 671.5 | 610.5 | 598.9 | 555.2 | 563.9 | 501.5 | 490.2 | |
| XI | 695.4 | 861.3 | 514.9 | 655.9 | 528.8 | 753.7 | 675.4 | 614.5 | 605.0 | 555.2 | 573.1 | 501.5 | 490.2 | |
| XII | 702.8 | 899.3 | 587.4 | 655.9 | 528.8 | 776.8 | 696.9 | 621.1 | 631.6 | 633.3 | 573.1 | 501.5 | 505.3 | |

5. Индекси на цените на едро и дребно, групирани от търговско, консумативно и производствено гледище

Indices des prix de gros et de détail, groupés au point de vue du commerce, de la consommation et de la production

| Година — Année Месеци — Mois | Цени на едро — Prix de gros | | | | | | | | | Цени на дребно — Prix de détail | | | | | |
|---------------------------------|---|---|--|--|---|---|--|--|--|--|--|--|----------------------|--|---|
| | Общо — пълен състав (72 стоки) Total — composition de marchandises complète (72 marchandises) | Търговско гледище Point de vue de commerce | | | Консумативно гледище Point de vue de la consommation | | Производствено гледище Point de vue de la production | | | | Общо (34 стоки) Total (34 marchandises) | Издържка на живота на домакинства от 3—4 члена Coût de la vie pour des ménages composés de 3 et 4 membres | | Разходи на земеделското стопанство Dépenses des exploitations agricoles | |
| | | износни стоки marchandises d'exportation | вносни стоки marchandises d'importation | местни стоки за местна консумация marchandises indigènes à la consommation locale | консумативни блага biens de consommation | инвестиционни блага biens d'investissement | земеделски местни произведения produits agricoles indigènes | индустриални местни произведения Produits industriels indigènes | | | | чиновници — fonctionnaires | работници — ouvriers | зърнопроизводително с излишък pour production de céréales avec excédent | тютюнпроизводително pour production de tabac |
| | | | | | | | | общо — total | от зем. местни материали de matériaux agricoles indigènes | от индустр. местни и всякакъв вид вносни материали de matériaux industriels et de toutes espèces de matériaux d'importation | | | | | |
| 1940 | 115.7 | 104.2 | 138.2 | 116.5 | 115.0 | 121.3 | 111.1 | 116.3 | 119.2 | 107.5 | 113.1 | 111.3 | 111.6 | 118.4 | 115.2 |
| 1941 | 148.1 | 122.0 | 171.9 | 154.5 | 144.3 | 148.3 | 143.4 | 148.5 | 156.8 | 123.4 | 150.8 | 133.6 | 135.0 | 144.5 | 145.3 |
| 1942 | 187.7 | 163.0 | 193.2 | 196.6 | 191.3 | 159.2 | 187.4 | 186.4 | 197.6 | 152.4 | 195.8 | 174.7 | 178.1 | 174.7 | 181.4 |
| 1943 | 237.4 | 202.9 | 209.1 | 255.8 | 244.7 | 179.5 | 240.2 | 241.7 | 261.5 | 181.3 | 252.4 | 222.1 | 226.2 | 223.5 | 231.9 |
| 1944 | 345.2 | 288.9 | 244.4 | 384.3 | 357.9 | 244.4 | 358.5 | 354.7 | 387.0 | 256.1 | 379.9 | 328.3 | 338.9 | 369.8 | 375.1 |
| 1945 | 550.2 | 417.7 | 522.1 | 607.6 | 558.9 | 481.3 | 541.2 | 574.9 | 600.8 | 495.9 | 580.1 | 487.2 | 509.2 | 598.8 | 569.0 |
| I | 472.7 | 357.8 | 259.4 | 553.7 | 496.0 | 287.8 | 493.1 | 506.2 | 564.0 | 329.9 | 542.1 | 439.4 | 459.0 | 529.1 | 506.3 |
| II | 501.7 | 371.1 | 316.2 | 582.3 | 525.5 | 312.3 | 514.9 | 538.6 | 584.9 | 397.0 | 565.9 | 482.3 | 501.4 | 544.1 | 525.4 |
| III | 531.1 | 428.3 | 361.2 | 600.1 | 555.2 | 339.6 | 544.6 | 562.6 | 600.6 | 446.7 | 570.2 | 489.8 | 511.8 | 593.0 | 562.2 |
| IV | 543.8 | 425.1 | 371.5 | 619.5 | 567.9 | 352.6 | 549.7 | 589.2 | 620.8 | 492.4 | 586.4 | 495.4 | 517.4 | 609.9 | 576.1 |
| V | 566.4 | 425.1 | 608.9 | 615.6 | 569.3 | 543.6 | 547.8 | 584.9 | 607.9 | 514.7 | 577.4 | 491.6 | 511.7 | 617.2 | 578.9 |
| VI | 568.6 | 425.8 | 615.9 | 617.6 | 570.1 | 557.0 | 554.3 | 578.2 | 597.5 | 519.3 | 575.8 | 542.7 | 571.4 | 622.4 | 596.2 |
| VII | 564.2 | 425.8 | 622.2 | 609.6 | 565.0 | 557.8 | 544.8 | 579.0 | 599.4 | 516.6 | 575.5 | 480.2 | 500.4 | 618.8 | 579.7 |
| VIII | 563.2 | 425.8 | 621.6 | 608.2 | 563.4 | 561.3 | 542.5 | 580.2 | 596.8 | 529.5 | 573.3 | 468.0 | 486.7 | 610.4 | 572.8 |
| IX | 564.6 | 425.8 | 622.4 | 610.2 | 564.9 | 561.9 | 544.0 | 581.5 | 596.2 | 536.5 | 570.0 | 470.4 | 489.9 | 608.4 | 571.6 |
| X | 566.0 | 427.0 | 622.4 | 611.6 | 566.6 | 561.8 | 546.6 | 581.5 | 596.2 | 536.5 | 573.1 | 486.1 | 504.4 | 608.6 | 573.9 |
| XI | 569.3 | 428.6 | 622.4 | 616.5 | 569.2 | 570.5 | 550.7 | 584.4 | 596.2 | 548.5 | 591.0 | 503.6 | 523.3 | 611.3 | 587.7 |
| XII | 587.4 | 445.6 | 622.4 | 638.1 | 589.6 | 570.5 | 561.7 | 620.7 | 633.1 | 582.9 | 620.9 | 516.3 | 536.9 | 612.7 | 597.5 |

6. Цени на едро в градовете по стоки и години —

| Стоки | Мярка | Цени — Prix | | | | | | | |
|---|-------------|-------------|--------|--------|--------|--------|----------|----------|----------|
| | | 1929 | 1939 | 1940 | 1941 | 1942 | 1943 | 1944 | 1945 |
| | | лева — leva | | | | | | | |
| Храни от растителен произход | | | | | | | | | |
| Пшеница твърда и мека* | 100 кгр. | 666.58 | 399.28 | 425.62 | 554.42 | 807.33 | 914.00 | 1 221.00 | 1 777.06 |
| Ръж* | " | 506.75 | 320.53 | 361.25 | 501.50 | 807.33 | 914.00 | 1 221.00 | 1 777.06 |
| Ечемик | " | 458.50 | 289.74 | 336.73 | 412.92 | 530.00 | 800.00 | 1 185.00 | 1 550.00 |
| Овес | " | 440.92 | 325.59 | 360.51 | 432.92 | 501.67 | 680.00 | 1 308.33 | 1 800.00 |
| Царевица | " | 479.75 | 270.35 | 271.25 | 409.40 | 525.00 | 735.00 | 1 012.00 | 1 511.94 |
| Боб | " | 1 763.33 | 899.58 | 985.42 | 895.83 | 987.50 | 1 140.00 | 1 620.00 | 2 000.00 |
| Слънчогледово семе | " | 653.83 | 345.96 | 410.01 | 511.67 | 601.67 | 695.00 | 1 497.50 | 2 397.00 |
| Ориз | 1 кгр. | 22.14 | 14.55 | 13.99 | 17.54 | 20.60 | 21.73 | 36.11 | 87.47 |
| Картофи | " | 7.66 | 3.28 | 3.52 | 4.49 | 6.11 | 7.05 | 11.58 | 27.57 |
| Лук | " | 2.90 | 3.32 | 2.26 | 3.78 | 6.44 | 4.90 | 8.18 | 23.20 |
| Ябълки | " | 11.82 | 7.51 | 11.06 | 15.24 | 16.29 | 18.44 | 32.24 | 44.24 |
| Сливи сушени | " | 18.04 | 12.62 | 14.08 | 27.42 | 38.91 | 36.84 | 61.06 | 109.83 |
| Орехи | " | 14.81 | 11.42 | 12.37 | 23.06 | 34.57 | 24.50 | 49.56 | 59.65 |
| Брашно пшенично типово | 100 кгр. | 811.58 | 399.88 | 435.92 | 616.88 | 910.00 | 1 060.00 | 1 423.33 | 1 937.22 |
| Макарони и фиде | 1 кгр. | 15.99 | 9.61 | 10.46 | 16.11 | 24.62 | 25.99 | 42.00 | 98.75 |
| Захар на пясък | " | 25.67 | 22.00 | 22.40 | 24.13 | 26.94 | 30.33 | 41.13 | 99.42 |
| Вино | 1 литър | 11.85 | 5.15 | 9.33 | 18.42 | 21.43 | 24.53 | 33.32 | 57.50 |
| Ракия (сливова и гроздова) | 1 градус | 0.95 | 0.54 | 0.73 | 1.70 | 2.56 | 3.33 | 4.80 | 8.08 |
| Оцет винен | 1 литър | 8.88 | 6.41 | 6.74 | 7.64 | 8.36 | 11.48 | 36.60 | 60.56 |
| Слънчогледово масло | 1 кгр. | 27.85 | 14.32 | 17.11 | 22.92 | 25.33 | 29.00 | 57.08 | 105.00 |
| Слънчогледово кюспе | " | 4.56 | 2.17 | 2.46 | 3.04 | 3.32 | 3.70 | 4.75 | 10.00 |
| Кафе сурово на зърна | " | 131.61 | 121.14 | 148.75 | 205.63 | 341.75 | 395.25 | — | — |
| Чай „Цейлон“ | " | 242.01 | 228.28 | 283.60 | 375.45 | 461.52 | 483.43 | — | — |
| Храни от животински произход | | | | | | | | | |
| Месо говеждо | " | 27.21 | 18.78 | 19.86 | 23.04 | 31.44 | 49.14 | 75.21 | 105.00 |
| Месо свинско | " | 42.25 | 25.61 | 29.19 | 36.18 | 41.44 | 74.39 | 140.00 | 200.00 |
| Мас свинска | " | 61.79 | 32.34 | 36.57 | 48.17 | 65.31 | 128.65 | 259.00 | 357.00 |
| Масло прясно краве, нетопено | " | 82.56 | 50.09 | 56.24 | 71.28 | 90.00 | 218.50 | 277.50 | 553.27 |
| Сирене небито | " | 34.34 | 21.43 | 21.97 | 26.96 | 31.67 | 43.92 | 64.50 | 89.67 |
| Кашкавал балкански | " | 67.69 | 37.90 | 38.06 | 43.67 | 49.26 | 60.67 | 88.50 | 125.33 |
| Яйца пресни | к. 1440 бр. | 4 431 | 2 547 | 3 008 | 4 095 | 7 375 | 8 498 | 10 131 | 11 697 |
| Текстилни материали и произведения | | | | | | | | | |
| Вълна местна, непрана | 1 кгр. | 74.72 | 43.10 | 57.30 | 65.55 | 68.50 | 69.25 | 70.00 | 70.00 |
| Вълна австралийска, прим меринос** | " | 238.08 | 84.44 | 221.54 | 278.85 | — | — | — | — |
| Пашкули сурови | " | 79.21 | 48.17 | 60.00 | 63.39 | 71.23 | 139.23 | 167.34 | 363.61 |
| Памук суров | " | 54.15 | 35.00 | 37.25 | 48.97 | 55.33 | 81.00 | 168.00 | 295.50 |
| Коноп на влакна, I к-во | " | 41.31 | 20.67 | 28.97 | 36.92 | 41.25 | 42.00 | 67.67 | 130.00 |
| Вълнена прежда, бълг. фланелено к-во | " | 238.59 | 139.68 | 180.25 | 204.61 | 208.33 | 318.33 | 355.00 | 444.83 |
| Памучни прежди сулан есмер (български) №№ 4—8 | " | 89.26 | 46.53 | 68.83 | 79.83 | 80.22 | 159.11 | 243.42 | 311.61 |
| Вълнен плат | 1 метър | 354.33 | 231.00 | 281.00 | 317.00 | 377.00 | 518.00 | 659.00 | 775.00 |
| Кабот | " | 23.14 | 13.98 | 17.45 | 21.65 | 23.86 | 45.01 | 72.47 | 132.49 |
| Хасе | " | 32.21 | 21.41 | 23.53 | 28.39 | 28.33 | 58.06 | 89.65 | 141.67 |
| Басма | " | 31.87 | 19.83 | 22.07 | 29.78 | 64.22 | 63.28 | 113.28 | — |
| Въжа конопени | 1 кгр. | 66.41 | 30.28 | 37.27 | 48.25 | 52.00 | 52.00 | 101.58 | 173.75 |
| Конци (макари) № 40—50, 1000 ярда | 1 дузина | 227.50 | 202.50 | 220.10 | 271.67 | 400.00 | 394.00 | 554.00 | 669.25 |
| Чували 450 гр. (за брашно) | 1 брой | 17.75 | 24.20 | 37.03 | 44.63 | 46.50 | — | — | 203.00 |

* Цените на пшеницата и ръжта са монополни цени на Дирекцията Храноизнос.

** Непрана — база прана. Цените на вълна австралийска са сиф Бургаско и Варненско пристанище, без премията,

Prix de gros dans les villes par marchandises et par années

| Индекси — Indices | | | | | | | Mesure | Marchandises |
|--|-------|-------|-------|-------|-------|---------|--------------------------------|---|
| 1929 | 1940 | 1941 | 1942 | 1943 | 1944 | 1945 | | |
| 1939 = 100 | | | | | | | | |
| Aliments d'origine végétale | | | | | | | | |
| 166·9 | 106·6 | 138·9 | 202·2 | 228·9 | 305·8 | 445·1 | 100 kgr. | Froment dur et tendre * |
| 158·1 | 112·7 | 155·5 | 251·9 | 285·2 | 380·9 | 554·4 | " | Seigle |
| 158·2 | 116·2 | 142·5 | 182·9 | 276·1 | 409·0 | 535·0 | " | Orge |
| 135·4 | 110·7 | 133·0 | 154·1 | 208·9 | 401·8 | 552·8 | " | Avoine |
| 177·5 | 100·3 | 151·4 | 194·2 | 271·9 | 374·3 | 559·3 | " | Maïs |
| 196·0 | 109·5 | 99·6 | 109·8 | 126·7 | 180·1 | 222·3 | " | Haricots secs |
| 189·0 | 118·5 | 147·9 | 173·9 | 200·9 | 432·9 | 692·9 | " | Semences de tournesol |
| 152·2 | 96·2 | 120·5 | 141·6 | 149·3 | 248·2 | 601·2 | 1 kgr. | Riz |
| 233·5 | 107·3 | 136·9 | 189·3 | 214·9 | 353·0 | 840·5 | " | Pommes de terres |
| 87·3 | 68·1 | 113·9 | 194·0 | 147·6 | 246·4 | 698·8 | " | Oignon |
| 157·4 | 147·3 | 202·9 | 216·9 | 245·5 | 429·3 | 589·1 | " | Pommes |
| 142·9 | 111·6 | 217·3 | 308·3 | 291·9 | 483·8 | 870·3 | " | Prunes séchées |
| 129·7 | 108·3 | 201·9 | 302·7 | 214·5 | 434·0 | 522·3 | " | Noix |
| 203·0 | 109·0 | 154·3 | 227·6 | 265·1 | 355·9 | 484·5 | 100 kgr. | Farine de froment |
| 166·4 | 108·8 | 167·6 | 256·2 | 270·4 | 437·0 | 827·6 | 1 kgr. | Macaronis et vermicelles |
| 116·7 | 101·8 | 109·7 | 122·5 | 137·9 | 187·0 | 451·9 | " | Sucre granulé |
| 230·1 | 181·2 | 357·7 | 416·1 | 476·3 | 647·0 | 1 116·5 | 1 litre | Vins |
| 175·9 | 135·2 | 314·8 | 474·1 | 616·7 | 888·9 | 1 496·3 | 1 degré | Eau-de-vie de prunes et de raisin |
| 138·5 | 105·1 | 119·2 | 130·4 | 179·1 | 571·0 | 944·8 | 1 litre | Vinaigre |
| 194·5 | 118·5 | 160·1 | 176·9 | 202·5 | 398·6 | 733·2 | 1 kgr. | Huile de tournesol |
| 210·1 | 113·4 | 140·1 | 153·0 | 170·5 | 218·9 | 460·8 | " | Tourteau de tournesol |
| 108·6 | 122·8 | 169·7 | 282·1 | 326·3 | — | — | " | Café cru en fèves |
| 106·0 | 124·2 | 164·5 | 202·2 | 211·8 | — | — | " | Thé de Ceylon |
| Aliments d'origine animale | | | | | | | | |
| 144·9 | 105·8 | 122·7 | 167·4 | 261·7 | 400·5 | 559·1 | " | Viande de boeuf |
| 165·0 | 114·0 | 141·5 | 161·8 | 290·8 | 546·7 | 780·9 | " | Viande de porc |
| 191·1 | 113·1 | 148·9 | 201·9 | 397·8 | 800·9 | 1 103·9 | " | Saindoux |
| 164·8 | 112·3 | 142·3 | 179·7 | 436·2 | 554·0 | 1 104·6 | " | Beurre frais de vache, non fondu |
| 160·2 | 102·5 | 125·8 | 147·8 | 204·9 | 301·0 | 418·4 | " | Fromage gras |
| 178·6 | 100·4 | 115·2 | 130·0 | 160·1 | 233·5 | 330·7 | " | Kachkaval gras |
| 174·0 | 118·1 | 160·8 | 289·6 | 333·6 | 397·8 | 459·2 | 1440 nom. dans la caisse | Oeuf frais |
| Matières textiles et leurs produits | | | | | | | | |
| 173·4 | 132·9 | 152·1 | 158·9 | 160·7 | 162·4 | 162·4 | 1 kgr. | Laine indigène, en suint |
| 282·0 | 262·4 | 330·2 | — | — | — | — | " | Laine australienne, prime mérinos ** |
| 164·4 | 124·6 | 131·6 | 147·9 | 289·0 | 347·4 | 754·8 | " | Cocons de vers-à-soie bruts |
| 154·7 | 105·4 | 139·9 | 158·1 | 231·4 | 480·0 | 844·3 | " | Coton brut |
| 199·9 | 140·2 | 178·6 | 199·6 | 203·2 | 327·4 | 628·9 | " | Chanvre et filaments, 1 qualité |
| 170·8 | 129·0 | 146·5 | 149·1 | 227·9 | 254·2 | 318·5 | " | Filés de laine (qualité bulgare) |
| 191·8 | 147·9 | 171·6 | 172·4 | 342·0 | 523·1 | 670·0 | " | Filés de coton non retors et non blanchis. №№ 4—8 (bulgares) |
| 153·4 | 121·6 | 137·2 | 163·2 | 224·2 | 285·3 | 335·5 | 1 mètre | Etoffes de laine |
| 165·5 | 124·8 | 154·9 | 170·7 | 322·0 | 518·4 | 947·7 | " | Cabot |
| 150·4 | 109·9 | 132·6 | 132·3 | 271·2 | 418·7 | 661·7 | " | Toile de coton |
| 160·7 | 111·3 | 150·2 | 323·9 | 319·1 | 571·3 | — | " | Printanière |
| 219·3 | 123·1 | 159·3 | 171·7 | 171·7 | 335·5 | 573·8 | 1 kgr. | Corde de chanvre |
| 112·3 | 108·7 | 134·2 | 197·5 | 194·6 | 273·6 | 330·5 | 1 douz. | Fils (bobines) № 40—50, 1,000 yards |
| 73·3 | 153·0 | 184·4 | 192·2 | — | — | 838·8 | 1 nombre | Sacs pesant 450 grammes (pour farine) |

* Les prix du froment et du seigle sont des prix de monopole de la Direction pour l'exportation de céréales.

** Laine non lavée — sur la base de la laine lavée; les prix de la laine australienne sont cif les ports de Bourgas et Varna, non compris la prime.

6. Цени на едро в градовете по стоки и години —

(Продължение и край)

| Стоки | Марка | Цени — Prix | | | | | | | |
|---|-----------------------|-------------|--------|--------|--------|--------|--------|--------|--------|
| | | 1929 | 1939 | 1940 | 1941 | 1942 | 1943 | 1944 | 1945 |
| | | лева — leva | | | | | | | |
| Строителни материали | | | | | | | | | |
| Дъски чамови | 1 м ³ | 2 513 | 2 338 | 2 391 | 2 656 | 2 818 | 3 473 | 5 252 | 7 188 |
| Греди чамови | „ | 1 472 | 1 707 | 1 714 | 1 892 | 2 091 | 2 708 | 4 322 | 5 916 |
| Керемиди марсилски | 1000 броя | 2 641 | 1 449 | 1 565 | 2 114 | 2 718 | 3 838 | 5 700 | 9 858 |
| Тухли машинни | „ | 1 298 | 805 | 895 | 1 127 | 1 401 | 1 905 | 2 843 | 4 929 |
| Цимент | тон | 1 714 | 1 375 | 1 375 | 1 466 | 1 540 | 2 055 | 2 974 | 5 307 |
| Стъкла за прозорци | к. 10 м. ² | 1 054 | 594 | 601 | 624 | 684 | 810 | 1 017 | 1 961 |
| Вар | тон | 878 | 615 | 695 | 964 | 1 235 | 1 629 | 3 518 | 7 474 |
| Желязо за бетон | 1 кгр. | 6·84 | 7·15 | 10·16 | 12·77 | 12·95 | 12·26 | 12·78 | 32·66 |
| Ламарина желязна, черна | „ | 8·76 | 9·05 | 11·12 | 14·46 | 14·22 | 14·19 | 14·65 | 45·85 |
| Гвоздеи обикновени, № 42 | „ | 10·42 | 10·05 | 15·80 | 19·52 | 19·16 | 19·73 | 39·91 | 62·98 |
| Гориво | | | | | | | | | |
| Каменни въглища, I к-во, пернишки | тон | 644 | 564 | 571 | 633 | 691 | 705 | 851 | 2 113 |
| Дървени въглища | 100 кгр. | 235 | 164 | 185 | 258 | 381 | 500 | 749 | 1 417 |
| Дърва за горене (дъбови) | тон | 640 | 509 | 547 | 680 | 815 | 1 040 | 1 671 | 2 987 |
| Гас | 1 кгр. | 9·80 | 7·04 | 9·77 | 10·83 | 12·09 | 12·19 | 12·19 | 32·19 |
| Бензин | „ | 17·18 | 14·68 | 18·95 | 21·05 | 23·28 | 24·03 | 24·03 | 52·28 |
| Спирт за горене | 1 литър | 29·57 | 32·86 | 33·84 | 34·37 | 38·73 | 49·35 | 89·19 | 165·13 |
| Разни | | | | | | | | | |
| Кожи сурови волски (местни) | 1 кгр. | 30·90 | 18·54 | 25·00 | 27·50 | 33·07 | 61·78 | 170·00 | 170·00 |
| Кожи сурови волски, южно-американски (Колумбия)* | „ | 112·01 | 51·25 | 73·65 | 78·79 | — | — | — | — |
| Гъон дебел | „ | 123·56 | 84·04 | 100·33 | 117·61 | 138·82 | 138·00 | 404·67 | 710·00 |
| Бокс | 1 дцм ² | 7·08 | 2·67 | 3·27 | 3·83 | 4·13 | 4·63 | 12·90 | 20·50 |
| Царвули гумени, мъжки | 1 чифт | 170·00 | 83·63 | 90·88 | 92·50 | 207·00 | 207·00 | 207·00 | 494·03 |
| Хартия печатарска (несатинирана) | 1 кгр. | 18·61 | 17·66 | 18·03 | 18·92 | 20·00 | 25·35 | 33·32 | 52·03 |
| Минерално масло (вискозитет 6—7) | „ | 11·82 | 15·63 | 18·03 | 21·05 | 24·75 | 35·75 | 58·58 | 96·04 |
| Син камък | „ | 22·94 | 10·89 | 19·22 | 25·91 | 38·87 | 57·96 | 66·00 | 86·83 |
| Сода каустик | „ | 15·50 | 12·52 | 14·62 | 19·46 | 24·81 | 29·14 | 44·21 | 46·00 |
| Сапун (тип марсилски) | „ | 27·88 | 14·28 | 17·10 | 18·32 | 22·47 | 29·50 | 47·11 | 98·53 |
| Сол морска, на кристали | „ | 3·11 | 2·36 | 2·87 | 2·88 | 4·17 | 5·30 | 6·55 | 11·45 |
| Тютюн кърджалийски — джебел** | „ | | 123·44 | 117·65 | 98·64 | 98·62 | 127·54 | 207·03 | 371·26 |
| Тютюн неврокопски — баши-бали** | „ | 144·58 | 100·94 | 93·60 | 85·04 | 94·08 | 127·21 | 147·21 | 330·81 |
| Тютюн пловдивски — яка** | „ | | 91·84 | 87·53 | 74·17 | 78·38 | 107·38 | 166·01 | 277·76 |
| Чугун суров | „ | 4·22 | 3·77 | 5·63 | 7·44 | 6·96 | 7·20 | 8·70 | 19·06 |
| Мед на листа | „ | 78·38 | 56·97 | 65·68 | 81·39 | 88·67 | 90·96 | 101·81 | 249·86 |

* Цените на кожи южно-американски са сиф Бургаско и Варненско пристанище, без премията.

** Тютюн на листа, манипулация „тонга“.

Prix de gros dans les villes par marchandises et par années

(Suite et fin))

| Индекси — Indices | | | | | | | Mesure | Marchandises |
|----------------------------------|-------|-------|-------|-------|-------|---------|-----------------------|---|
| 1929 | 1940 | 1941 | 1942 | 1943 | 1944 | 1945 | | |
| 1939 = 100 | | | | | | | | |
| Matériaux de construction | | | | | | | | |
| 107·5 | 102·3 | 113·6 | 120·5 | 148·5 | 224·6 | 307·4 | 1 m ³ | Planches de sapins |
| 86·2 | 100·4 | 110·8 | 122·5 | 158·6 | 253·2 | 346·6 | " | Poutres de sapins |
| 182·3 | 108·0 | 145·9 | 187·6 | 264·9 | 393·4 | 680·3 | 1000 nom. | Tuiles marseillaises |
| 161·2 | 111·2 | 140·0 | 174·0 | 236·6 | 353·2 | 612·3 | " | Briques fabriquées |
| 124·7 | 100·0 | 106·6 | 112·0 | 149·5 | 216·3 | 386·0 | tonne | Ciment |
| 177·4 | 101·2 | 105·1 | 115·2 | 136·4 | 171·2 | 330·1 | k. 10 m. ² | Verres à vitre |
| 142·8 | 113·0 | 156·7 | 200·8 | 264·9 | 572·0 | 1 215·3 | tonne | Chaux |
| 95·7 | 142·1 | 178·6 | 181·1 | 171·5 | 178·7 | 456·8 | 1 kgr. | Fer pour béton |
| 96·8 | 122·9 | 159·8 | 157·1 | 156·8 | 161·9 | 506·6 | " | Feuilles de fer, noires |
| 103·7 | 157·2 | 194·2 | 190·6 | 196·3 | 397·1 | 626·7 | " | Clous ordinaires, № 42 |
| Combustible | | | | | | | | |
| 114·2 | 101·2 | 112·2 | 122·5 | 125·2 | 150·9 | 374·6 | tonne | Houille de Pernik I qualité |
| 143·3 | 112·8 | 157·3 | 232·3 | 304·9 | 456·7 | 864·0 | 100 kgr. | Charbon de bois |
| 125·7 | 107·5 | 133·6 | 160·1 | 204·3 | 328·3 | 586·8 | tonne | Bois à brûler (de chêne) |
| 139·2 | 138·8 | 153·8 | 171·7 | 173·2 | 173·2 | 457·2 | 1 kgr. | Pétrole |
| 117·0 | 129·1 | 143·4 | 158·6 | 163·7 | 163·7 | 356·1 | " | Essence |
| 90·0 | 103·0 | 104·6 | 117·9 | 150·2 | 271·4 | 502·5 | 1 litre | Alcool à brûler |
| Divers | | | | | | | | |
| 166·7 | 134·8 | 148·3 | 178·4 | 333·3 | 916·9 | 916·9 | 1 kgr. | Peaux brutes de boeuf (indigènes) |
| 218·6 | 143·7 | 153·7 | — | — | — | — | " | Peaux de boeuf de l'Amérique du Sud (Colombie)* |
| 147·0 | 119·4 | 139·9 | 165·2 | 164·2 | 481·5 | 844·8 | " | Cuir pour semelles |
| 265·2 | 122·5 | 143·4 | 154·7 | 173·4 | 483·1 | 767·8 | 1 dc. ² | Peaux de veau tannées |
| 203·3 | 108·7 | 110·6 | 247·5 | 247·5 | 247·5 | 590·7 | 1 paire | Mocassins de caoutchouc pour hommes |
| 105·4 | 102·1 | 107·1 | 113·3 | 143·5 | 188·7 | 294·6 | 1 kgr. | Papier d'imprimerie (non satine) |
| 75·6 | 115·4 | 134·7 | 158·3 | 228·7 | 374·8 | 614·5 | " | Huile minérale (viscosité 6—7) |
| 210·7 | 176·5 | 237·9 | 356·9 | 532·2 | 606·1 | 797·3 | " | Sulfate de cuivre |
| 123·8 | 116·8 | 155·4 | 198·2 | 232·7 | 353·1 | 367·4 | " | Soude caustique |
| 195·2 | 119·7 | 128·3 | 157·4 | 206·6 | 329·9 | 690·0 | " | Savon (type marseillais) |
| 131·8 | 121·6 | 122·0 | 176·7 | 224·6 | 277·5 | 485·2 | " | Sel marin, en cristaux |
| — | 95·3 | 79·9 | 79·9 | 103·3 | 167·7 | 300·8 | " | Tabac de Kirdjaly — djébel** |
| — | 92·7 | 84·2 | 93·2 | 126·0 | 195·4 | 327·7 | " | Tabac de Nevrokop — bachi bali** |
| — | 95·3 | 80·8 | 85·3 | 116·9 | 180·8 | 302·4 | " | Tabac de Plovdiv — yaka** |
| 111·9 | 149·3 | 197·3 | 184·6 | 191·0 | 230·8 | 505·6 | " | Fonte brute |
| 137·6 | 115·3 | 142·9 | 155·6 | 159·7 | 178·7 | 438·6 | " | Cuivre en feuilles |

* Les prix des peaux de l'Amérique du Sud sont cités les ports de Bourgas et Varna, non compris le prime.

** Tabac en feuilles manipulé „tonga“.

1. Заклан здрав добитък и получено от него месо в кланиците по години —

| Година | Населени места Localités | Население на Population du 31. XII. 1934 | Волове и говежди бикове | | Крави — Vaches | | Юнци и юници от 1 до 3 години | | Телета до 1 година | |
|--------|-----------------------------|--|-------------------------|--------------|----------------|--------------|-------------------------------------|--------------|---------------------|--------------|
| | | | Bœufs et taureaux | | | | Taurillons et génisses de 1 à 3 ans | | Veaux moins de 1 an | |
| | | | брой nombre | кгг. kgr. | брой nombre | кгг. kgr. | брой nombre | кгг. kgr. | брой nombre | кгг. kgr. |

Във всички градове на страната —

| | | | | | | | | | | |
|------|-----|-----------|--------|-----------|--------|-----------|--------|-----------|--------|-----------|
| 1939 | 97 | 1 302 551 | 43 811 | 7 484 395 | 35 777 | 4 324 071 | 25 511 | 1 901 384 | 35 311 | 1 966 705 |
| 1940 | 97 | " | 47 200 | 8 819 233 | 30 696 | 3 895 804 | 32 330 | 2 945 670 | 13 537 | 1 022 742 |
| 1941 | 102 | 1 363 243 | 48 933 | 8 961 435 | 29 770 | 3 711 147 | 37 840 | 3 191 623 | 35 378 | 2 476 549 |
| 1942 | 102 | " | 41 357 | 7 242 062 | 27 308 | 3 379 901 | 28 796 | 2 238 903 | 32 817 | 2 096 795 |
| 1943 | 102 | " | 17 922 | 3 177 423 | 18 833 | 2 144 104 | 18 921 | 1 449 606 | 16 152 | 1 023 744 |
| 1944 | 104 | 1 379 723 | 12 640 | 2 020 421 | 16 138 | 1 757 449 | 24 774 | 1 726 610 | 20 307 | 1 298 061 |
| 1945 | 104 | " | 36 363 | 6 629 245 | 32 475 | 4 113 858 | 15 732 | 1 100 710 | 42 310 | 2 637 516 |

В по-важни градове —

| | | | | | | | | | | |
|------|----|---------|--------|-----------|--------|-----------|--------|-----------|--------|-----------|
| 1939 | 13 | 720 792 | 30 584 | 5 530 370 | 21 944 | 2 841 086 | 15 911 | 1 238 604 | 25 876 | 1 474 029 |
| 1940 | 13 | " | 31 119 | 6 194 725 | 19 057 | 2 582 163 | 22 190 | 2 108 765 | 9 507 | 680 991 |
| 1941 | 13 | " | 30 938 | 5 960 698 | 18 763 | 2 460 898 | 25 407 | 2 242 016 | 28 884 | 2 000 388 |
| 1942 | 13 | " | 28 839 | 5 454 495 | 18 266 | 2 387 902 | 17 818 | 1 473 675 | 26 219 | 1 644 592 |
| 1943 | 13 | " | 11 654 | 2 119 079 | 13 033 | 1 524 473 | 10 840 | 895 700 | 11 388 | 700 275 |
| 1944 | 13 | " | 6 697 | 1 025 135 | 9 899 | 1 105 527 | 12 362 | 901 688 | 12 986 | 826 289 |
| 1945 | 13 | " | 23 608 | 4 375 504 | 24 362 | 3 180 841 | 8 202 | 618 627 | 35 383 | 2 203 339 |

В села —

| | | | | | | | | | | |
|------|-----|-----------|-------|---------|-------|---------|-------|---------|-------|---------|
| 1939 | 376 | 1 007 615 | 3 140 | 425 982 | 4 584 | 462 011 | 3 543 | 220 562 | 7 631 | 348 261 |
| 1940 | 505 | 1 214 979 | 5 063 | 763 089 | 5 124 | 567 830 | 4 813 | 371 932 | 2 541 | 190 591 |
| 1941 | 464 | 1 160 707 | 4 273 | 699 044 | 3 750 | 411 508 | 5 137 | 365 730 | 3 086 | 213 031 |
| 1942 | 495 | 1 180 759 | 3 728 | 554 003 | 3 919 | 437 326 | 7 293 | 507 783 | 5 540 | 367 051 |
| 1943 | 474 | 1 154 974 | 2 975 | 470 408 | 2 785 | 322 181 | 4 851 | 368 288 | 4 196 | 310 657 |
| 1944 | 466 | 1 109 640 | 1 844 | 282 254 | 1 370 | 149 830 | 2 314 | 159 527 | 2 734 | 194 762 |
| 1945 | 632 | 1 365 197 | 5 192 | 815 924 | 3 644 | 420 084 | 3 694 | 259 688 | 4 297 | 280 271 |

(Продължение и край)

| Година | Населени места Localités | Население на Population du 31. XII. 1934 | Овце — Brebis | | Шилета от 7 месеца до 1 година | | Агнета до 6 месеца | | Пърчове и козли | | Кози — Chèvres | |
|--------|-----------------------------|--|--------------------------|--------------|--------------------------------|--------------|-----------------------|--------------|-----------------|--------------|----------------|--------------|
| | | | Agneaux de 7 mois à 1 an | | Agneaux de 6 mois | | Boucs châtés et boucs | | | | | |
| | | | брой nombre | кгг. kgr. | брой nombre | кгг. kgr. | брой nombre | кгг. kgr. | брой nombre | кгг. kgr. | брой nombre | кгг. kgr. |

Във всички градове на страната —

| | | | | | | | | | | | | |
|------|-----|-----------|---------|-----------|--------|---------|-----------|-----------|-------|--------|--------|---------|
| 1939 | 97 | 1 302 551 | 318 425 | 4 445 173 | 84 815 | 782 498 | 1 153 532 | 8 123 126 | 3 541 | 80 063 | 30 082 | 505 266 |
| 1940 | 97 | " | 330 308 | 4 610 336 | 59 242 | 565 414 | 1 166 182 | 8 303 569 | 2 867 | 63 323 | 20 003 | 337 916 |
| 1941 | 102 | 1 363 243 | 417 803 | 5 436 859 | 90 442 | 770 114 | 1 257 150 | 8 335 033 | 3 643 | 66 734 | 25 855 | 411 579 |
| 1942 | 102 | " | 478 645 | 6 035 612 | 57 020 | 482 948 | 1 273 972 | 7 283 127 | 2 489 | 50 325 | 15 237 | 242 893 |
| 1943 | 102 | " | 423 616 | 4 902 784 | 65 156 | 543 224 | 1 058 790 | 6 334 961 | 2 226 | 47 259 | 12 697 | 184 128 |
| 1944 | 104 | 1 379 723 | 349 711 | 4 242 706 | 93 567 | 795 417 | 711 949 | 4 504 365 | 1 888 | 32 116 | 9 459 | 134 108 |
| 1945 | 104 | " | 109 856 | 1 241 019 | 55 227 | 387 260 | 736 795 | 4 882 605 | 1 717 | 31 117 | 6 982 | 98 866 |

В по-важни градове —

| | | | | | | | | | | | | |
|------|----|---------|---------|-----------|--------|---------|---------|-----------|-----|--------|--------|---------|
| 1939 | 13 | 720 792 | 162 288 | 2 372 530 | 65 887 | 626 010 | 734 667 | 5 313 079 | 700 | 17 306 | 10 418 | 188 252 |
| 1940 | 13 | " | 158 970 | 2 342 645 | 44 115 | 440 718 | 746 820 | 5 478 832 | 482 | 12 213 | 5 176 | 92 591 |
| 1941 | 13 | " | 199 442 | 2 710 956 | 67 104 | 598 339 | 779 389 | 5 250 633 | 476 | 12 209 | 7 589 | 125 807 |
| 1942 | 13 | " | 255 542 | 3 306 104 | 43 037 | 366 514 | 829 602 | 4 807 861 | 675 | 14 968 | 5 580 | 94 113 |
| 1943 | 13 | " | 275 768 | 3 219 270 | 38 673 | 333 716 | 673 635 | 4 052 041 | 743 | 16 501 | 6 410 | 92 902 |
| 1944 | 13 | " | 242 193 | 2 986 387 | 56 058 | 507 752 | 328 119 | 2 094 519 | 180 | 3 951 | 4 478 | 64 283 |
| 1945 | 13 | " | 49 941 | 579 392 | 38 411 | 247 428 | 466 936 | 3 100 068 | 262 | 5 095 | 1 253 | 16 516 |

В села —

| | | | | | | | | | | | | |
|------|-----|-----------|---------|-----------|--------|---------|---------|-----------|-------|--------|--------|---------|
| 1939 | 376 | 1 007 615 | 106 029 | 1 435 179 | 11 300 | 99 741 | 205 891 | 1 340 507 | 1 600 | 36 029 | 15 002 | 251 019 |
| 1940 | 505 | 1 214 979 | 128 089 | 1 723 194 | 12 704 | 113 317 | 250 412 | 1 638 323 | 1 774 | 36 046 | 15 159 | 243 254 |
| 1941 | 464 | 1 160 707 | 138 017 | 1 802 361 | 11 479 | 105 842 | 213 954 | 1 393 500 | 1 134 | 24 008 | 13 330 | 215 660 |
| 1942 | 495 | 1 180 759 | 134 844 | 1 707 882 | 11 311 | 89 586 | 183 321 | 1 063 837 | 979 | 20 025 | 7 819 | 126 605 |
| 1943 | 474 | 1 154 974 | 72 822 | 926 617 | 16 605 | 124 945 | 164 911 | 1 021 523 | 2 425 | 26 664 | 1 936 | 30 525 |
| 1944 | 466 | 1 109 640 | 21 789 | 290 560 | 9 177 | 72 111 | 121 654 | 770 572 | 676 | 10 490 | 1 641 | 26 230 |
| 1945 | 632 | 1 365 197 | 41 730 | 532 265 | 9 812 | 91 153 | 81 782 | 544 241 | 1 865 | 23 792 | 4 357 | 65 994 |

CONSOMMATION

Bétail sain abattu et viande ainsi obtenue dans les abattoirs par années

| Биволи и биволски бикове Buffles et taureaux de buffles | | Биволици Bufflonnes | | Малаци и малакини от 1 до 3 години Buffletins et buffletines de 1 à 3 ans | | Малачета до 1 година Buffletins moins de 1 an | | Овни и кочове Moutons et béliers | | Années |
|--|--------------|------------------------|--------------|--|--------------|--|--------------|-------------------------------------|--------------|--------|
| брой nombre | кгг. kgr. | брой nombre | кгг. kgr. | брой nombre | кгг. kgr. | брой nombre | кгг. kgr. | брой nombre | кгг. kgr. | |

Dans toutes les villes du pays

| | | | | | | | | | | |
|-------|-----------|--------|-----------|--------|-----------|-------|---------|--------|-----------|------|
| 5 593 | 1 033 038 | 13 870 | 2 097 510 | 6 720 | 524 745 | 7 040 | 365 570 | 67 456 | 1 181 394 | 1939 |
| 6 103 | 1 190 198 | 12 865 | 2 035 636 | 9 530 | 853 625 | 1 552 | 120 408 | 54 878 | 961 446 | 1940 |
| 6 542 | 1 243 620 | 12 448 | 1 946 521 | 13 523 | 1 097 842 | 3 305 | 248 103 | 58 619 | 988 413 | 1941 |
| 5 968 | 1 076 309 | 12 098 | 1 837 948 | 13 552 | 1 038 624 | 2 370 | 162 019 | 52 680 | 830 273 | 1942 |
| 2 052 | 362 604 | 4 336 | 634 482 | 5 323 | 412 562 | 2 454 | 169 738 | 29 282 | 435 411 | 1943 |
| 1 711 | 291 464 | 2 327 | 327 558 | 6 586 | 485 125 | 4 936 | 325 623 | 19 382 | 266 498 | 1944 |
| 4 008 | 744 851 | 8 488 | 1 270 849 | 6 753 | 480 422 | 5 659 | 357 452 | 12 916 | 187 822 | 1945 |

Dans des villes plus importantes

| | | | | | | | | | | |
|-------|---------|-------|-----------|--------|---------|-------|---------|--------|---------|------|
| 3 810 | 726 807 | 9 255 | 1 445 029 | 4 847 | 382 991 | 5 127 | 268 942 | 27 125 | 492 546 | 1939 |
| 3 838 | 759 301 | 8 590 | 1 390 704 | 6 921 | 627 618 | 1 222 | 95 323 | 18 824 | 352 529 | 1940 |
| 3 850 | 742 788 | 8 020 | 1 273 890 | 10 104 | 815 692 | 2 462 | 191 253 | 23 254 | 403 735 | 1941 |
| 3 613 | 669 871 | 7 995 | 1 258 141 | 10 475 | 790 697 | 1 335 | 95 204 | 25 099 | 396 974 | 1942 |
| 1 168 | 203 536 | 2 799 | 414 185 | 3 455 | 270 406 | 1 530 | 106 433 | 11 407 | 167 262 | 1943 |
| 960 | 152 539 | 1 117 | 146 798 | 3 705 | 268 850 | 2 745 | 188 814 | 5 928 | 81 726 | 1944 |
| 1 961 | 367 459 | 5 048 | 775 767 | 4 247 | 302 072 | 4 086 | 256 939 | 5 878 | 82 565 | 1945 |

Dans les villages

| | | | | | | | | | | |
|-------|---------|-------|---------|-------|--------|-------|--------|--------|---------|------|
| 734 | 110 103 | 2 834 | 379 782 | 825 | 55 287 | 2 055 | 91 184 | 21 901 | 383 390 | 1939 |
| 749 | 121 999 | 2 379 | 331 188 | 1 157 | 95 891 | 453 | 34 341 | 23 536 | 409 759 | 1940 |
| 523 | 91 605 | 1 845 | 259 735 | 1 003 | 76 669 | 644 | 45 123 | 16 387 | 279 806 | 1941 |
| 1 047 | 186 031 | 2 003 | 288 275 | 1 278 | 92 215 | 632 | 43 658 | 15 923 | 261 477 | 1942 |
| 417 | 61 300 | 758 | 102 197 | 915 | 67 834 | 1 081 | 59 675 | 12 897 | 200 389 | 1943 |
| 193 | 31 200 | 308 | 43 410 | 658 | 49 604 | 473 | 35 307 | 4 846 | 84 974 | 1944 |
| 759 | 127 468 | 1 299 | 187 324 | 848 | 65 918 | 566 | 34 291 | 6 537 | 117 054 | 1945 |

(Suite et fin)

| Ярета от 7 месеца до 1 година Chevreaux de 7 mois à 1 an | | Ярета до 6 месеца Chevreaux moins de 6 mois | | Свини повече от 91 кгг. Porcs pesant plus de 91 kgr. | | Прасета и свини от 21 до 90 кгг. Pourceaux et porcs de 21 à 90 kgr. | | Бозайничета и прасета до 20 кгг. Cochons de lait et pourceaux pesant jusqu'à 20 kgr. | | Всичко получено месо Total de la viande obtenue | Années |
|---|--------------|--|--------------|---|--------------|--|--------------|---|--------------|--|--------|
| брой nombre | кгг. kgr. | брой nombre | кгг. kgr. | брой nombre | кгг. kgr. | брой nombre | кгг. kgr. | брой nombre | кгг. kgr. | кгг. kgr. | |

Dans toutes les villes du pays

| | | | | | | | | | | | |
|-------|--------|--------|---------|--------|-----------|--------|-----------|-------|--------|------------|------|
| 7 584 | 57 253 | 85 876 | 566 448 | 37 221 | 4 484 705 | 46 748 | 3 073 977 | 3 308 | 33 444 | 43 030 766 | 1939 |
| 3 784 | 26 252 | 69 075 | 434 152 | 35 134 | 4 261 957 | 35 465 | 2 507 676 | 122 | 1 267 | 42 956 624 | 1940 |
| 9 163 | 63 449 | 68 581 | 424 531 | 52 055 | 6 119 228 | 50 260 | 3 477 835 | 176 | 1 973 | 48 972 588 | 1941 |
| 2 162 | 15 437 | 72 788 | 410 568 | 31 811 | 3 696 708 | 60 562 | 3 893 061 | 131 | 1 693 | 42 015 206 | 1942 |
| 6 545 | 43 932 | 73 335 | 435 783 | 2 957 | 323 835 | 10 023 | 609 235 | 18 | 219 | 23 235 034 | 1943 |
| 7 853 | 52 225 | 56 443 | 331 273 | 9 362 | 1 007 317 | 8 538 | 465 728 | 146 | 2 599 | 20 066 663 | 1944 |
| 4 199 | 29 434 | 53 689 | 326 822 | 28 608 | 3 138 090 | 88 114 | 5 691 981 | 1 808 | 20 953 | 33 370 872 | 1945 |

Dans des villes plus importantes

| | | | | | | | | | | | |
|-------|--------|--------|---------|--------|-----------|--------|-----------|-------|--------|------------|------|
| 3 783 | 29 905 | 26 751 | 190 148 | 29 322 | 3 499 525 | 36 444 | 2 429 818 | 2 983 | 31 221 | 29 098 199 | 1939 |
| 220 | 1 573 | 25 120 | 163 676 | 26 966 | 3 242 875 | 27 725 | 1 976 966 | 100 | 1 071 | 28 545 279 | 1940 |
| 2 049 | 14 588 | 19 211 | 121 475 | 42 773 | 5 062 235 | 37 972 | 2 661 613 | 124 | 1 532 | 32 650 745 | 1941 |
| 383 | 2 673 | 31 221 | 178 955 | 26 067 | 3 056 624 | 43 104 | 2 794 400 | 104 | 1 344 | 28 795 107 | 1942 |
| 1 846 | 13 132 | 26 277 | 157 531 | 2 353 | 260 888 | 6 756 | 435 525 | 4 | 37 | 14 982 892 | 1943 |
| 1 669 | 11 704 | 18 653 | 111 514 | 7 574 | 817 413 | 6 766 | 375 703 | 70 | 996 | 11 671 588 | 1944 |
| 791 | 5 723 | 23 931 | 141 443 | 22 355 | 2 462 434 | 61 907 | 4 042 347 | 836 | 9 119 | 22 772 678 | 1945 |

Dans des villages

| | | | | | | | | | | | |
|-------|--------|--------|---------|-------|---------|--------|---------|-----|-------|-----------|------|
| 1 611 | 11 455 | 28 626 | 179 760 | 4 107 | 504 685 | 5 382 | 325 600 | 755 | 4 863 | 6 665 400 | 1939 |
| 1 871 | 12 458 | 32 154 | 199 179 | 2 839 | 333 779 | 4 753 | 315 786 | 31 | 467 | 7 502 423 | 1940 |
| 1 628 | 11 358 | 24 866 | 153 759 | 4 520 | 496 366 | 7 073 | 445 112 | 39 | 463 | 7 090 680 | 1941 |
| 1 982 | 11 689 | 15 826 | 89 927 | 6 318 | 693 280 | 10 004 | 613 850 | 27 | 434 | 7 154 934 | 1942 |
| 2 080 | 13 475 | 14 977 | 93 281 | 363 | 37 204 | 918 | 38 015 | 12 | 151 | 4 275 329 | 1943 |
| 1 787 | 12 521 | 9 583 | 61 533 | 2 369 | 222 109 | 887 | 59 466 | 6 | 84 | 2 556 544 | 1944 |
| 2 064 | 14 853 | 8 750 | 57 744 | 3 704 | 379 711 | 8 779 | 532 591 | 360 | 4 559 | 4 554 925 | 1945 |

2. Заклан здрав добитък и получено от него месо
Bétail sain abattu et viande ainsi obtenue dans les

| Година | Волове и говежди бикове Boeufs et taureaux | | Крави Vaches | | Юнци и юници от 1 до 3 години Taurillons et génisses de 1 à 3 ans | | Телета до 1 година Veaux moins de 1 an | | Биволи и биволски бикове Buffles et taureaux de buffles | |
|-----------------------------|---|-----------|-----------------|-----------|--|-----------|--|-----------|---|-----------|
| | бр.—п. | кгг.—kgg. | бр.—п. | кгг.—kgg. | бр.—п. | кгг.—kgg. | бр.—п. | кгг.—kgg. | бр.—п. | кгг.—kgg. |
| Бургас — | | | | | | | | | | |
| 1942 | 3 639 | 588 685 | 1 778 | 199 372 | 1 511 | 109 904 | 368 | 21 423 | 1 259 | 234 841 |
| 1943 | 1 937 | 321 399 | 1 552 | 165 157 | 1 349 | 101 113 | 202 | 12 310 | 460 | 86 795 |
| 1944 | 1 186 | 190 617 | 1 373 | 140 246 | 2 850 | 207 142 | 810 | 49 578 | 345 | 68 307 |
| 1945 | 4 099 | 690 832 | 2 185 | 241 463 | 1 983 | 146 648 | 1 712 | 101 007 | 1 075 | 207 971 |
| Варна — | | | | | | | | | | |
| 1942 | 6 144 | 1 087 146 | 2 628 | 294 268 | 3 029 | 213 677 | 1 014 | 69 531 | 1 381 | 242 778 |
| 1943 | 2 674 | 426 314 | 2 741 | 282 887 | 2 401 | 165 079 | 697 | 43 488 | 415 | 68 982 |
| 1944 | 1 414 | 229 415 | 2 087 | 207 690 | 2 694 | 185 534 | 3 303 | 217 645 | 319 | 39 788 |
| 1945 | 3 335 | 601 685 | 1 925 | 202 870 | 1 090 | 75 442 | 4 309 | 267 142 | 593 | 99 111 |
| Враца — | | | | | | | | | | |
| 1942 | 904 | 184 062 | 1 082 | 144 290 | 963 | 78 858 | 2 002 | 131 859 | 120 | 23 351 |
| 1943 | 1 340 | 300 543 | 908 | 123 082 | 835 | 69 776 | 1 883 | 130 884 | 112 | 21 915 |
| 1944 | 681 | 140 329 | 798 | 102 324 | 974 | 77 834 | 1 246 | 85 267 | 122 | 21 921 |
| 1945 | 1 379 | 288 436 | 933 | 131 329 | 637 | 49 418 | 976 | 65 292 | 126 | 23 024 |
| Горна-Джумая — | | | | | | | | | | |
| 1942 | 911 | 117 769 | 264 | 23 077 | 162 | 9 042 | 82 | 4 189 | 47 | 6 542 |
| 1943 | 314 | 39 613 | 230 | 16 900 | 159 | 8 437 | 121 | 5 322 | 1 | 200 |
| 1944 | 242 | 24 537 | 335 | 20 965 | 864 | 41 805 | 261 | 9 635 | 4 | 538 |
| 1945 | 700 | 88 899 | 227 | 19 178 | 216 | 11 177 | 112 | 4 491 | 4 | 548 |
| Плевен — | | | | | | | | | | |
| 1942 | 2 675 | 507 652 | 3 061 | 380 636 | 5 514 | 421 620 | 5 053 | 364 406 | 1 239 | 216 512 |
| 1943 | 2 026 | 425 314 | 2 228 | 282 420 | 3 709 | 287 302 | 3 474 | 255 814 | 321 | 62 751 |
| 1944 | 2 095 | 409 294 | 2 020 | 248 064 | 3 381 | 257 273 | 4 353 | 311 384 | 339 | 68 990 |
| 1945 | 2 809 | 594 247 | 2 733 | 341 337 | 3 385 | 223 577 | 4 878 | 326 694 | 734 | 136 829 |
| Пловдив — | | | | | | | | | | |
| 1942 | 8 891 | 1 395 566 | 4 398 | 524 736 | 3 612 | 273 550 | 757 | 50 493 | 467 | 89 321 |
| 1943 | 2 521 | 397 253 | 2 630 | 271 836 | 2 070 | 145 408 | 681 | 41 782 | 273 | 41 890 |
| 1944 | 3 092 | 419 539 | 3 528 | 343 516 | 2 025 | 137 552 | 2 258 | 145 387 | 213 | 31 332 |
| 1945 | 7 059 | 1 276 497 | 7 632 | 1 005 147 | 1 355 | 96 113 | 5 633 | 364 393 | 408 | 72 080 |
| Русе — | | | | | | | | | | |
| 1942 | 1 914 | 373 548 | 2 004 | 251 017 | 3 800 | 259 778 | 533 | 32 351 | 164 | 26 947 |
| 1943 | 531 | 90 279 | 1 215 | 140 007 | 2 722 | 184 919 | 239 | 14 158 | 88 | 12 754 |
| 1944 | 288 | 53 057 | 640 | 78 657 | 2 199 | 159 581 | 237 | 16 150 | 49 | 8 762 |
| 1945 | 1 041 | 199 411 | 1 194 | 140 281 | 545 | 40 465 | 1 890 | 120 092 | 81 | 14 036 |
| София — | | | | | | | | | | |
| 1942 | 12 069 | 2 314 450 | 9 092 | 1 236 445 | 7 238 | 658 491 | 21 966 | 1 354 078 | 897 | 166 830 |
| 1943 | 4 398 | 819 571 | 5 733 | 690 153 | 4 697 | 416 567 | 8 545 | 499 381 | 242 | 42 162 |
| 1944 | 1 313 | 174 859 | 3 789 | 460 034 | 6 112 | 412 978 | 7 284 | 430 028 | 268 | 42 266 |
| 1945 | 11 141 | 2 062 302 | 13 124 | 1 744 204 | 4 344 | 313 170 | 22 575 | 1 373 950 | 678 | 133 139 |
| Стара-Загора — | | | | | | | | | | |
| 1942 | 4 210 | 673 184 | 3 001 | 326 060 | 2 967 | 213 983 | 1 042 | 68 465 | 394 | 69 187 |
| 1943 | 2 181 | 357 137 | 1 576 | 171 662 | 979 | 71 005 | 310 | 20 605 | 140 | 25 155 |
| 1944 | 2 329 | 378 774 | 1 568 | 155 953 | 3 675 | 246 911 | 555 | 32 987 | 52 | 9 560 |
| 1945 | 4 800 | 826 936 | 2 522 | 288 049 | 2 177 | 144 700 | 225 | 14 455 | 309 | 58 113 |
| Всичко за страната — | | | | | | | | | | |
| 1942 | 41 357 | 7 242 062 | 27 308 | 3 379 901 | 28 796 | 2 238 903 | 32 817 | 2 096 795 | 5 968 | 1 076 309 |
| 1943 | 17 922 | 3 177 423 | 18 833 | 2 144 104 | 18 921 | 1 449 606 | 16 152 | 1 023 744 | 2 052 | 362 604 |
| 1944 | 12 640 | 2 020 421 | 16 138 | 1 757 449 | 24 774 | 1 726 610 | 20 307 | 1 298 061 | 1 711 | 291 464 |
| 1945 | 36 363 | 6 629 245 | 32 475 | 4 113 858 | 15 732 | 1 100 710 | 42 310 | 2 637 516 | 4 008 | 744 851 |

в кланиците на градовете по години и области
abattoirs des villes par années et régions administratives

| Биволици Bufflonnes | | Малаци и малакини от 1 до 3 години Buffletins et buffletines de 1 à 3 ans | | Малачета до 1 година Buffletins moins de 1 an | | Овни и кочове Moutons et béliers | | Овци Brebis | | Années |
|--------------------------------|-----------|--|-----------|--|-----------|-------------------------------------|-----------|----------------|-----------|--------|
| бр.—п. | кгр.—kgr. | бр.—п. | кгр.—kgr. | бр.—п. | кгр.—kgr. | бр.—п. | кгр.—kgr. | бр.—п. | кгр.—kgr. | |
| Bourgas | | | | | | | | | | |
| 948 | 142 390 | 753 | 65 249 | 161 | 11 079 | 5 728 | 89 887 | 79 800 | 876 403 | 1942 |
| 443 | 66 865 | 452 | 38 307 | 69 | 5 158 | 4 551 | 66 419 | 54 645 | 582 234 | 1943 |
| 237 | 35 399 | 918 | 78 196 | 426 | 29 020 | 1 911 | 29 609 | 42 746 | 486 278 | 1944 |
| 919 | 142 451 | 662 | 55 832 | 687 | 44 162 | 3 193 | 46 073 | 28 428 | 296 493 | 1945 |
| Varna | | | | | | | | | | |
| 1 730 | 244 948 | 1 145 | 94 043 | 91 | 5 943 | 4 299 | 67 528 | 51 536 | 545 224 | 1942 |
| 833 | 111 147 | 698 | 52 204 | 205 | 13 190 | 3 299 | 45 209 | 67 331 | 712 290 | 1943 |
| 349 | 43 640 | 1 101 | 76 115 | 372 | 24 938 | 1 047 | 14 937 | 50 901 | 547 882 | 1944 |
| 599 | 78 922 | 1 274 | 84 937 | 199 | 14 168 | 918 | 11 343 | 13 373 | 139 423 | 1945 |
| Vratza | | | | | | | | | | |
| 202 | 32 342 | 67 | 5 797 | 100 | 6 402 | 7 519 | 124 361 | 19 493 | 263 565 | 1942 |
| 121 | 19 481 | 82 | 6 197 | 154 | 10 602 | 3 838 | 64 217 | 15 574 | 197 303 | 1943 |
| 130 | 20 719 | 87 | 6 071 | 226 | 14 776 | 2 186 | 35 361 | 20 250 | 256 755 | 1944 |
| 239 | 37 716 | 40 | 3 259 | 135 | 8 728 | 1 306 | 21 854 | 3 977 | 50 672 | 1945 |
| Gorna-Djoumaya | | | | | | | | | | |
| 36 | 4 330 | 30 | 2 049 | 3 | 153 | 3 050 | 44 129 | 17 250 | 194 973 | 1942 |
| 13 | 1 537 | 7 | 518 | 1 | 32 | 3 980 | 54 485 | 9 478 | 101 199 | 1943 |
| 12 | 1 482 | 47 | 2 475 | 76 | 1 091 | 2 751 | 35 316 | 5 049 | 51 307 | 1944 |
| 51 | 6 934 | 31 | 1 754 | 12 | 522 | 1 151 | 14 905 | 4 428 | 42 729 | 1945 |
| Pléven | | | | | | | | | | |
| 2 495 | 363 503 | 1 592 | 134 963 | 623 | 43 226 | 3 665 | 63 466 | 29 220 | 404 192 | 1942 |
| 803 | 125 456 | 1 014 | 85 526 | 710 | 51 097 | 2 919 | 46 236 | 32 536 | 404 382 | 1943 |
| 699 | 110 640 | 1 019 | 78 702 | 1 679 | 112 169 | 2 617 | 32 680 | 25 656 | 346 112 | 1944 |
| 1 878 | 270 570 | 1 114 | 75 453 | 1 075 | 69 589 | 1 137 | 16 863 | 7 328 | 101 475 | 1945 |
| Plovdiv | | | | | | | | | | |
| 1 516 | 247 018 | 1 086 | 89 668 | 72 | 5 968 | 5 673 | 94 311 | 69 523 | 951 644 | 1942 |
| 473 | 65 164 | 488 | 42 702 | 178 | 12 979 | 3 128 | 45 250 | 52 452 | 611 169 | 1943 |
| 493 | 58 318 | 619 | 50 461 | 273 | 18 372 | 613 | 8 396 | 39 683 | 482 323 | 1944 |
| 1 536 | 219 796 | 929 | 68 153 | 722 | 55 601 | 2 950 | 45 311 | 20 383 | 222 337 | 1945 |
| Roussé | | | | | | | | | | |
| 781 | 115 670 | 1 211 | 95 643 | 183 | 12 876 | 675 | 11 629 | 7 351 | 93 894 | 1942 |
| 547 | 77 741 | 844 | 64 263 | 101 | 6 678 | 680 | 10 250 | 23 269 | 278 665 | 1943 |
| 136 | 19 059 | 851 | 61 278 | 70 | 4 802 | 160 | 2 520 | 20 007 | 231 159 | 1944 |
| 449 | 63 558 | 298 | 21 499 | 455 | 29 238 | 16 | 424 | 2 318 | 27 356 | 1945 |
| Sofia | | | | | | | | | | |
| 3 422 | 538 725 | 6 601 | 458 196 | 931 | 61 236 | 20 387 | 305 097 | 162 562 | 2 157 876 | 1942 |
| 776 | 115 808 | 1 464 | 101 651 | 883 | 58 200 | 6 457 | 95 611 | 139 842 | 1 671 570 | 1943 |
| 134 | 17 999 | 1 226 | 81 370 | 1 686 | 111 236 | 7 954 | 105 393 | 120 148 | 1 527 201 | 1944 |
| 2 014 | 324 476 | 1 828 | 123 256 | 2 243 | 127 046 | 1 791 | 25 018 | 23 152 | 285 785 | 1945 |
| St.-Zagora | | | | | | | | | | |
| 968 | 149 022 | 1 067 | 93 016 | 206 | 15 136 | 1 674 | 29 865 | 41 910 | 547 831 | 1942 |
| 327 | 50 283 | 264 | 21 194 | 148 | 11 802 | 430 | 7 734 | 28 488 | 343 972 | 1943 |
| 137 | 20 302 | 718 | 50 457 | 128 | 9 219 | 143 | 2 286 | 25 271 | 313 689 | 1944 |
| 803 | 126 416 | 577 | 45 279 | 121 | 8 398 | 454 | 6 031 | 6 469 | 74 749 | 1945 |
| Pour l'ensemble du pays | | | | | | | | | | |
| 12 098 | 1 837 948 | 13 552 | 1 038 624 | 2 370 | 162 019 | 52 680 | 830 273 | 478 645 | 6 035 612 | 1942 |
| 4 336 | 634 482 | 5 323 | 412 562 | 2 454 | 169 738 | 29 282 | 435 411 | 423 616 | 4 902 784 | 1943 |
| 2 327 | 327 558 | 6 586 | 485 125 | 4 936 | 325 623 | 19 352 | 266 498 | 349 711 | 4 212 706 | 1944 |
| 8 488 | 1 270 849 | 6 753 | 480 422 | 5 659 | 357 452 | 12 916 | 187 822 | 109 856 | 1 241 019 | 1945 |

2. Заклан здрав добитък и получено от него месо
Bétail sain abattu et viande ainsi obtenue dans les

(Продължение и край)

| Година | Шилета от 7 месеца до 1 година Agneaux de 7 mois à 1 an | | Агнета до 6 месеца Agneaux moins de 6 mois | | Пърчове и козли Boucs châtrés et boucs | | Кози Chèvres | | Ярета от 7 месеца до 1 година Chevreaux de 7 mois à 1 an | |
|-----------------------------|---|-----------|---|-----------|--|-----------|-----------------|-----------|--|-----------|
| | бр.—п. | кгп.—kgp. | бр.—п. | кгп.—kgp. | бр.—п. | кгп.—kgp. | бр.—п. | кгп.—kgp. | бр.—п. | кгп.—kgp. |
| Бургас — | | | | | | | | | | |
| 1942 | 4 148 | 27 092 | 123 640 | 657 688 | 219 | 5 536 | 1 275 | 20 907 | 61 | 433 |
| 1943 | 4 792 | 31 736 | 110 563 | 655 479 | 343 | 9 016 | 3 077 | 47 203 | 506 | 3 819 |
| 1944 | 7 261 | 50 329 | 116 835 | 802 499 | 211 | 4 973 | 2 539 | 37 088 | 1 365 | 9 238 |
| 1945 | 3 824 | 33 384 | 113 300 | 792 695 | 362 | 7 426 | 1 714 | 23 045 | 325 | 2 371 |
| Варна — | | | | | | | | | | |
| 1942 | 213 | 1 853 | 145 667 | 781 827 | 179 | 3 615 | 1 105 | 18 565 | 63 | 397 |
| 1943 | 4 770 | 37 948 | 121 499 | 651 574 | 275 | 5 457 | 498 | 8 180 | 184 | 1 062 |
| 1944 | 5 076 | 37 328 | 133 087 | 787 207 | 53 | 1 147 | 1 383 | 19 439 | 265 | 1 725 |
| 1945 | 344 | 2 645 | 118 709 | 684 031 | 54 | 1 177 | 205 | 3 354 | 444 | 3 600 |
| Враца — | | | | | | | | | | |
| 1942 | 361 | 3 108 | 44 735 | 258 344 | 514 | 11 567 | 1 695 | 32 415 | 26 | 287 |
| 1943 | 624 | 6 606 | 40 002 | 261 466 | 386 | 9 572 | 1 372 | 25 579 | 1 052 | 7 897 |
| 1944 | 3 590 | 32 615 | 50 949 | 309 835 | 128 | 3 267 | 895 | 17 018 | 805 | 5 489 |
| 1945 | 414 | 4 192 | 23 756 | 165 771 | 169 | 4 259 | 245 | 4 618 | 359 | 2 968 |
| Горна-Джумая — | | | | | | | | | | |
| 1942 | 1 550 | 10 862 | 29 171 | 165 868 | 964 | 17 141 | 4 229 | 57 860 | 1 000 | 6 467 |
| 1943 | 4 925 | 32 932 | 30 141 | 174 330 | 642 | 11 717 | 1 889 | 24 803 | 1 653 | 10 983 |
| 1944 | 5 945 | 35 462 | 19 482 | 106 529 | 695 | 11 186 | 1 175 | 14 441 | 1 829 | 11 346 |
| 1945 | 1 327 | 8 610 | 14 411 | 83 432 | 452 | 7 785 | 2 113 | 29 058 | 731 | 5 109 |
| Плевен — | | | | | | | | | | |
| 1942 | 3 735 | 41 179 | 93 892 | 582 007 | 42 | 943 | 1 355 | 23 314 | 123 | 1 587 |
| 1943 | 542 | 4 318 | 88 510 | 560 626 | 59 | 1 455 | 765 | 12 858 | 56 | 379 |
| 1944 | 847 | 6 796 | 102 935 | 688 691 | 230 | 2 224 | 468 | 8 279 | 149 | 1 203 |
| 1945 | 1 230 | 8 686 | 66 131 | 460 339 | 326 | 3 189 | 681 | 10 807 | 536 | 3 351 |
| Пловдив — | | | | | | | | | | |
| 1942 | 1 293 | 11 893 | 142 787 | 827 409 | 259 | 4 992 | 1 485 | 23 157 | 94 | 612 |
| 1943 | 6 136 | 46 823 | 139 094 | 851 482 | 250 | 3 892 | 1 634 | 19 894 | 1 399 | 8 493 |
| 1944 | 3 264 | 24 501 | 61 459 | 371 940 | 71 | 649 | 1 367 | 14 204 | 573 | 3 611 |
| 1945 | 26 770 | 162 265 | 107 304 | 753 621 | 222 | 4 808 | 1 322 | 17 393 | 995 | 6 520 |
| Русе — | | | | | | | | | | |
| 1942 | — | — | 62 482 | 342 148 | 18 | 482 | 484 | 8 378 | — | — |
| 1943 | 151 | 963 | 61 379 | 343 828 | 10 | 253 | 188 | 2 966 | 11 | 96 |
| 1944 | 763 | 6 618 | 59 082 | 370 263 | 4 | 70 | 75 | 1 117 | 23 | 216 |
| 1945 | 11 | 100 | 42 556 | 258 585 | 10 | 250 | 17 | 318 | 79 | 445 |
| София — | | | | | | | | | | |
| 1942 | 45 113 | 381 818 | 526 465 | 3 073 907 | 226 | 4 291 | 3 089 | 49 478 | 392 | 2 801 |
| 1943 | 40 701 | 363 174 | 388 469 | 2 359 600 | 225 | 5 080 | 2 507 | 32 773 | 528 | 3 520 |
| 1944 | 61 948 | 563 073 | 105 485 | 659 946 | 448 | 8 098 | 859 | 13 169 | 200 | 1 729 |
| 1945 | 20 247 | 158 850 | 193 439 | 1 289 888 | 99 | 1 790 | 455 | 7 218 | 240 | 1 773 |
| Стара-Загора — | | | | | | | | | | |
| 1942 | 607 | 5 143 | 105 133 | 593 929 | 68 | 1 758 | 520 | 8 819 | 403 | 2 853 |
| 1943 | 2 515 | 18 724 | 79 133 | 476 576 | 36 | 807 | 767 | 9 872 | 1 146 | 7 683 |
| 1944 | 4 873 | 38 695 | 62 635 | 407 455 | 48 | 502 | 698 | 9 353 | 2 644 | 17 668 |
| 1945 | 1 060 | 8 523 | 57 189 | 394 243 | 23 | 433 | 220 | 3 055 | 490 | 3 297 |
| Всичко за страната — | | | | | | | | | | |
| 1942 | 57 020 | 482 948 | 1 273 972 | 7 283 127 | 2 489 | 50 325 | 15 237 | 242 893 | 2 162 | 15 437 |
| 1943 | 65 156 | 543 224 | 1 058 790 | 6 334 961 | 2 226 | 47 259 | 12 697 | 184 128 | 6 545 | 43 932 |
| 1944 | 93 567 | 795 417 | 711 949 | 4 504 365 | 1 883 | 32 116 | 9 459 | 134 108 | 7 853 | 52 225 |
| 1945 | 55 227 | 387 260 | 735 795 | 4 882 605 | 1 717 | 31 117 | 6 982 | 98 866 | 4 199 | 29 434 |

в кланиците на градовете по години и области
abattoirs des villes par années et régions administratives

(Suite et fin)

| Ярета до 6 месеца Chevreaux moins de 6 mois | | Свини повече от 91 кгр. Porcs pesant plus de 91 kgr. | | Прасета и свини от 21 до 90 кгр. Pourceaux et porcs de 21 à 90 kgr. | | Бозайничета и прасета до 20 кгр. Cochons de lait et pourceaux pesant jusqu'à 20 kgr. | | Всичко получено месо Total de la viande obtenue | Население на 31.XII.1934 Population au | Années |
|--|-----------|---|-----------|--|-----------|--|-----------|--|---|--------|
| бр.—п. | кгр.—кгр. | бр.—п. | кгр.—кгр. | бр.—п. | кгр.—кгр. | бр.—п. | кгр.—кгр. | | | |
| Bourgas | | | | | | | | | | |
| 8 060 | 43 405 | 1 851 | 210 316 | 6 812 | 403 308 | 6 | 60 | 3 707 978 | 140 951 | 1942 |
| 9 854 | 57 637 | 138 | 15 903 | 1 207 | 58 804 | 2 | 15 | 2 325 369 | " | 1943 |
| 10 394 | 63 608 | 784 | 90 736 | 2 880 | 140 640 | — | — | 2 513 503 | " | 1944 |
| 13 625 | 75 514 | 2 491 | 264 955 | 15 768 | 795 165 | 410 | 4 959 | 3 972 446 | " | 1945 |
| Varna | | | | | | | | | | |
| 6 551 | 39 495 | 4 682 | 537 917 | 12 102 | 742 174 | 59 | 765 | 4 991 704 | 168 372 | 1942 |
| 5 894 | 34 902 | 572 | 64 622 | 1 351 | 86 921 | 1 | 10 | 2 811 476 | " | 1943 |
| 5 471 | 34 180 | 2 045 | 234 040 | 2 903 | 150 981 | 113 | 2 205 | 2 855 833 | " | 1944 |
| 2 368 | 14 554 | 3 478 | 499 038 | 11 743 | 718 477 | 144 | 2 338 | 3 504 257 | " | 1945 |
| Vratza | | | | | | | | | | |
| 7 354 | 43 731 | 1 157 | 115 634 | 5 143 | 325 602 | — | — | 1 785 575 | 83 242 | 1942 |
| 6 569 | 40 239 | 135 | 14 311 | 662 | 52 173 | 9 | 138 | 1 361 981 | " | 1943 |
| 4 058 | 23 655 | 245 | 24 223 | 618 | 44 495 | — | — | 1 221 954 | 95 124 | 1944 |
| 3 725 | 25 687 | 1 047 | 109 971 | 2 846 | 188 561 | 35 | 335 | 1 186 090 | " | 1945 |
| Gorna-Djoumaya | | | | | | | | | | |
| 9 253 | 52 703 | 39 | 4 273 | 240 | 15 548 | — | — | 736 975 | 45 662 | 1942 |
| 15 168 | 88 278 | — | — | 7 | 267 | 1 | 13 | 571 566 | " | 1943 |
| 11 724 | 66 119 | 4 | 403 | — | — | — | — | 434 637 | " | 1944 |
| 8 873 | 55 655 | 71 | 7 952 | 922 | 44 956 | 425 | 5 213 | 438 907 | " | 1945 |
| Pléven | | | | | | | | | | |
| 7 594 | 41 951 | 4 488 | 500 126 | 7 571 | 526 703 | 2 | 33 | 4 618 019 | 137 221 | 1942 |
| 7 365 | 43 014 | 570 | 59 338 | 925 | 70 212 | 2 | 16 | 2 778 514 | " | 1943 |
| 4 653 | 27 120 | 649 | 72 306 | 294 | 20 403 | — | — | 2 802 330 | 141 819 | 1944 |
| 4 673 | 29 078 | 4 803 | 538 032 | 11 681 | 745 166 | 75 | 538 | 3 956 820 | " | 1945 |
| Plovdiv | | | | | | | | | | |
| 5 818 | 36 868 | 1 982 | 224 287 | 7 914 | 576 696 | 8 | 113 | 5 428 302 | 185 211 | 1942 |
| 5 555 | 31 930 | 408 | 40 560 | 1 075 | 69 505 | — | — | 2 749 012 | " | 1943 |
| 6 367 | 34 166 | 1 645 | 172 419 | 403 | 19 771 | 11 | 109 | 2 336 566 | " | 1944 |
| 3 625 | 21 300 | 2 367 | 221 683 | 12 259 | 912 560 | 211 | 2 345 | 5 527 926 | 189 532 | 1945 |
| Roussé | | | | | | | | | | |
| 2 414 | 13 433 | 802 | 88 153 | 3 085 | 184 760 | — | — | 1 910 707 | 95 117 | 1942 |
| 1 940 | 9 933 | 260 | 29 779 | 425 | 29 497 | — | — | 1 297 029 | " | 1943 |
| 1 775 | 10 940 | 303 | 34 941 | 477 | 29 961 | — | — | 1 089 151 | " | 1944 |
| 1 015 | 6 577 | 2 332 | 222 380 | 6 499 | 445 616 | 14 | 125 | 1 590 766 | " | 1945 |
| Sofia | | | | | | | | | | |
| 19 608 | 108 572 | 15 998 | 1 921 629 | 13 867 | 879 700 | 47 | 547 | 15 674 167 | 377 877 | 1942 |
| 14 407 | 88 617 | 845 | 95 765 | 3 288 | 195 880 | — | — | 7 655 083 | " | 1943 |
| 5 480 | 33 400 | 3 351 | 341 124 | 765 | 50 535 | 15 | 176 | 5 034 614 | " | 1944 |
| 10 139 | 64 203 | 11 119 | 1 174 102 | 23 021 | 1 650 622 | 139 | 1 317 | 10 862 109 | " | 1945 |
| St-Zagora | | | | | | | | | | |
| 5 136 | 30 410 | 812 | 94 373 | 3 828 | 238 570 | 9 | 175 | 3 161 779 | 129 590 | 1942 |
| 6 583 | 41 233 | 29 | 3 557 | 1 083 | 44 976 | 3 | 27 | 1 684 004 | " | 1943 |
| 6 521 | 38 085 | 336 | 37 125 | 198 | 8 942 | 7 | 109 | 1 778 072 | " | 1944 |
| 5 646 | 34 254 | 900 | 99 974 | 3 375 | 190 858 | 354 | 3 783 | 2 331 551 | 125 269 | 1945 |
| Pour l'ensemble du pays | | | | | | | | | | |
| 72 788 | 410 553 | 31 811 | 3 696 708 | 60 562 | 3 893 051 | 131 | 1 693 | 42 015 206 | 1 363 243 | 1942 |
| 73 335 | 435 783 | 2 957 | 323 835 | 10 023 | 609 235 | 18 | 219 | 23 235 034 | " | 1943 |
| 55 443 | 331 273 | 9 362 | 1 007 317 | 8 538 | 465 728 | 146 | 2 599 | 20 066 663 | 1 379 723 | 1944 |
| 53 689 | 326 822 | 28 608 | 3 133 090 | 88 114 | 5 691 981 | 1 808 | 20 953 | 33 370 872 | " | 1945 |

3 Заклан здрав добитък и получено от него месо
Bétail sain abattu et viande ainsi obtenue dans

| Години Месеци | Волове и говежди бикове Boeufs et taureaux | | Крави Vaches | | Юнци и юници от 1 до 3 години Taurillons et génisses de 1 à 3 ans | | Телета до 1 година Veaux moins de 1 an | | Биволи и биволски бикове Buffles et taureaux de buffles | |
|---------------------|---|-----------|-----------------|-----------|--|-----------|---|-----------|--|-----------|
| | бр.—п. | кгр.—kgr. | бр.—п. | кгр.—kgr. | бр.—п. | кгр.—kgr. | бр.—п. | кгр.—kgr. | бр.—п. | кгр.—kgr. |
| 1942 | 10 824 | 2 131 125 | 8 101 | 1 135 552 | 6 116 | 591 790 | 21 604 | 1 334 291 | 775 | 146 399 |
| Януари | 1 623 | 315 666 | 788 | 111 245 | 561 | 52 286 | 1 989 | 122 514 | 58 | 11 600 |
| Февруари | 1 537 | 320 901 | 864 | 118 556 | 633 | 59 563 | 2 058 | 122 313 | 58 | 10 787 |
| Март | 710 | 137 818 | 610 | 81 331 | 368 | 34 716 | 1 324 | 80 157 | 48 | 9 921 |
| Април | 255 | 55 089 | 186 | 26 345 | 183 | 17 237 | 474 | 29 944 | 31 | 5 611 |
| Май | 31 | 6 834 | 14 | 1 901 | 129 | 12 260 | 160 | 10 404 | 2 | 360 |
| Юни | 31 | 5 688 | 46 | 6 380 | 314 | 29 690 | 726 | 46 791 | 5 | 1 053 |
| Юли | 382 | 67 341 | 497 | 68 959 | 363 | 34 867 | 1 355 | 84 517 | 38 | 7 425 |
| Август | 1 106 | 216 318 | 661 | 93 445 | 894 | 82 520 | 2 410 | 165 402 | 58 | 10 776 |
| Септември | 680 | 125 712 | 510 | 71 673 | 425 | 42 038 | 1 190 | 73 539 | 50 | 8 938 |
| Октомври | 957 | 184 928 | 945 | 134 969 | 1 108 | 108 395 | 3 396 | 215 298 | 152 | 31 399 |
| Ноември | 1 553 | 308 189 | 1 410 | 206 664 | 671 | 67 067 | 3 261 | 195 837 | 102 | 19 034 |
| Декември | 1 959 | 386 641 | 1 570 | 214 084 | 467 | 51 151 | 3 261 | 186 575 | 173 | 29 495 |
| 1943 | 3 946 | 750 254 | 5 222 | 640 670 | 3 549 | 350 938 | 8 397 | 492 206 | 204 | 35 813 |
| Януари | 548 | 97 993 | 355 | 47 076 | 106 | 13 367 | 987 | 53 155 | 38 | 6 265 |
| Февруари | 801 | 118 084 | 1 448 | 166 778 | 1 092 | 105 910 | 1 789 | 115 601 | 61 | 9 690 |
| Март | 166 | 32 240 | 461 | 57 821 | 433 | 39 304 | 888 | 47 239 | 18 | 3 031 |
| Април | 9 | 2 115 | 5 | 774 | — | — | — | — | — | — |
| Май | 15 | 3 435 | 2 | 300 | — | — | — | — | — | — |
| Юни | 23 | 5 296 | 11 | 1 604 | — | — | — | — | — | — |
| Юли | 68 | 14 519 | 61 | 7 782 | 27 | 2 434 | 154 | 9 930 | 7 | 1 472 |
| Август | 187 | 45 706 | 41 | 5 092 | 71 | 5 118 | 4 | 162 | 2 | 328 |
| Септември | 51 | 10 665 | 378 | 32 667 | 175 | 16 541 | — | — | 5 | 867 |
| Октомври | 124 | 25 539 | 231 | 28 718 | 439 | 42 104 | 563 | 36 416 | 14 | 2 990 |
| Ноември | 1 244 | 260 701 | 1 262 | 175 428 | 847 | 79 009 | 1 806 | 103 405 | 30 | 5 572 |
| Декември | 710 | 133 961 | 967 | 116 630 | 359 | 47 151 | 2 206 | 126 298 | 29 | 5 598 |
| 1944 | 1 144 | 148 867 | 3 540 | 435 214 | 4 803 | 337 713 | 6 898 | 415 138 | 233 | 36 369 |
| Януари | 66 | 11 923 | 170 | 21 032 | 77 | 7 170 | 370 | 21 828 | 2 | 450 |
| Февруари | 72 | 10 897 | 242 | 28 139 | 214 | 20 116 | 793 | 45 944 | 2 | 560 |
| Март | 155 | 21 825 | 288 | 42 300 | 162 | 14 932 | 1 230 | 69 822 | 4 | 995 |
| Април | 13 | 1 430 | 27 | 2 669 | 25 | 2 223 | 324 | 17 012 | — | — |
| Май | 2 | 250 | 4 | 552 | 6 | 531 | 52 | 2 874 | — | — |
| Юни | — | — | — | — | — | — | 7 | 340 | — | — |
| Юли | 1 | 210 | 1 | 112 | 42 | 2 376 | — | — | — | — |
| Август | 1 | 342 | 56 | 8 537 | — | — | 239 | 19 476 | 5 | 797 |
| Септември | 41 | 8 090 | 66 | 8 682 | 471 | 40 469 | 191 | 12 138 | 1 | 292 |
| Октомври | 51 | 10 032 | 138 | 19 160 | 575 | 54 715 | 814 | 50 388 | 3 | 679 |
| Ноември | 159 | 18 168 | 1 174 | 138 198 | — | — | 1 459 | 88 080 | 86 | 12 981 |
| Декември | 583 | 65 700 | 1 374 | 165 833 | 3 231 | 195 181 | 1 419 | 87 236 | 130 | 19 615 |
| 1945 | 9 898 | 1 835 760 | 11 896 | 1 610 449 | 3 132 | 254 433 | 22 171 | 1 354 440 | 529 | 111 442 |
| Януари | 160 | 25 074 | 443 | 56 060 | 613 | 26 324 | 1 580 | 114 089 | 11 | 1 606 |
| Февруари | 226 | 32 854 | 318 | 39 747 | 336 | 29 789 | 2 012 | 115 887 | 17 | 3 299 |
| Март | 130 | 20 352 | 295 | 34 171 | 205 | 18 952 | 2 059 | 116 286 | 5 | 1 014 |
| Април | 23 | 4 183 | 30 | 3 623 | 143 | 8 293 | 149 | 9 271 | 4 | 868 |
| Май | — | — | 1 | 214 | 4 | 407 | 7 | 884 | — | — |
| Юни | 26 | 5 176 | 33 | 4 430 | 43 | 4 356 | 29 | 1 359 | — | — |
| Юли | 663 | 119 635 | 748 | 103 971 | 452 | 43 021 | 1 108 | 66 493 | 46 | 9 397 |
| Август | 1 638 | 322 851 | 1 862 | 302 080 | 539 | 52 899 | 4 621 | 285 501 | 102 | 22 742 |
| Септември | 1 370 | 246 132 | 2 334 | 305 756 | 490 | 45 609 | 4 207 | 265 654 | 84 | 18 161 |
| Октомври | 2 168 | 399 880 | 3 244 | 407 733 | 260 | 21 294 | 5 286 | 316 081 | 121 | 25 584 |
| Ноември | 3 115 | 642 877 | 2 254 | 309 925 | 43 | 3 232 | 971 | 55 311 | 97 | 21 082 |
| Декември | 379 | 67 746 | 334 | 42 739 | 3 | 257 | 142 | 7 619 | 42 | 7 689 |

в кланицата на София по години и месеци
l'abattoir de la ville de Sofia par années et mois

| Биволици Bufflonnes | | Малаци и малакини от 1 до 3 години Buffletins et buffletines de 1 à 3 ans | | Малачета до 1 година Buffletins moins de 1 an | | Овни и кочове Moutons et béliers | | Овци Brebis | | Années Mois |
|------------------------|----------------|--|----------------|--|----------------|-------------------------------------|----------------|----------------|------------------|----------------|
| бр.—н. | кгр.—kgr. | бр.—н. | кгр.—kgr. | бр.—н. | кгр.—kgr. | бр.—н. | кгр.—kgr. | бр.—н. | кгр.—kgr. | |
| 3 172 | 507 020 | 6 418 | 447 068 | 906 | 59 920 | 11 653 | 179 829 | 117 106 | 1 574 874 | 1942 |
| 291 | 46 049 | 236 | 16 410 | 34 | 2 806 | 292 | 5 747 | 858 | 14 784 | Janvier |
| 248 | 38 703 | 268 | 17 605 | 26 | 1 086 | 40 | 1 041 | 862 | 13 192 | Février |
| 177 | 29 424 | 295 | 19 748 | 22 | 1 141 | 107 | 2 646 | 272 | 3 981 | Mars |
| 80 | 13 369 | 32 | 2 864 | 78 | 5 172 | 43 | 1 086 | 74 | 1 466 | Avril |
| 23 | 3 004 | 43 | 3 268 | 6 | 227 | 37 | 540 | 21 | 382 | Mai |
| 59 | 8 712 | 138 | 10 138 | 118 | 7 579 | 173 | 2 827 | 72 | 930 | Juin |
| 239 | 35 924 | 430 | 31 295 | 296 | 18 212 | 4 952 | 75 191 | 7 048 | 107 705 | Juillet |
| 297 | 48 210 | 1 229 | 92 517 | 72 | 5 274 | 1 974 | 29 497 | 21 022 | 294 270 | Août |
| 218 | 34 879 | 564 | 39 363 | 203 | 15 122 | 3 851 | 58 466 | 15 308 | 182 336 | Septembre |
| 392 | 65 336 | 1 315 | 91 865 | 48 | 3 098 | 61 | 1 045 | 28 022 | 389 542 | Octobre |
| 542 | 86 964 | 1 127 | 75 177 | 3 | 203 | 20 | 316 | 36 706 | 478 309 | Novembre |
| 606 | 96 446 | 741 | 45 818 | — | — | 103 | 1 427 | 6 841 | 87 976 | Décembre |
| 707 | 106 835 | 1 391 | 95 861 | 883 | 57 985 | 1 467 | 21 553 | 120 812 | 1 433 197 | 1943 |
| 163 | 24 221 | 245 | 14 376 | — | — | 32 | 624 | — | — | Janvier |
| 240 | 31 582 | 607 | 50 426 | 31 | 2 309 | 12 | 273 | 25 | 534 | Février |
| 58 | 7 936 | 325 | 20 007 | 13 | 1 030 | 1 | 20 | 4 | 74 | Mars |
| — | — | 2 | 139 | — | — | 7 | 201 | 17 | 355 | Avril |
| — | — | — | — | — | — | 15 | 221 | 53 | 717 | Mai |
| 2 | 309 | — | — | — | — | 132 | 1 820 | 137 | 1 658 | Juin |
| 26 | 4 059 | 88 | 2 054 | 51 | 3 248 | 859 | 12 924 | 5 601 | 66 375 | Juillet |
| 8 | 1 225 | — | — | 1 | 104 | 308 | 4 003 | 18 945 | 183 744 | Août |
| 52 | 6 121 | 26 | 1 956 | — | — | 13 | 172 | 27 663 | 324 189 | Septembre |
| 36 | 7 775 | 50 | 4 137 | 57 | 3 449 | 1 | 8 | 38 154 | 467 005 | Octobre |
| 98 | 15 804 | 48 | 3 766 | 284 | 19 175 | 87 | 1 287 | 26 359 | 338 502 | Novembre |
| 24 | 7 803 | — | — | 446 | 28 670 | — | — | 3 854 | 50 044 | Décembre |
| 93 | 13 484 | 1 065 | 71 473 | 1 666 | 110 552 | 507 | 6 330 | 100 440 | 1 305 937 | 1944 |
| 12 | 1 910 | — | — | 96 | 5 741 | — | — | 115 | 1 475 | Janvier |
| 15 | 2 523 | — | — | 225 | 13 645 | — | — | 102 | 1 404 | Février |
| 23 | 3 443 | — | — | 176 | 10 357 | — | — | 1 309 | 15 889 | Mars |
| 1 | 62 | 26 | 1 240 | 58 | 2 772 | — | — | — | — | Avril |
| — | — | — | — | 28 | 1 130 | — | — | — | — | Mai |
| — | — | — | — | 3 | 123 | — | — | 7 | 101 | Juin |
| — | — | — | — | 1 | 53 | 1 | 15 | 11 | 119 | Juillet |
| — | — | — | — | 36 | 2 986 | — | — | 1 430 | 18 878 | Août |
| 3 | 586 | — | — | 153 | 10 500 | — | — | 14 267 | 186 872 | Septembre |
| 21 | 3 439 | 22 | 1 960 | 485 | 33 286 | — | — | 37 374 | 492 516 | Octobre |
| — | — | 403 | 28 460 | — | — | — | — | 28 753 | 382 774 | Novembre |
| 18 | 1 521 | 609 | 39 813 | 405 | 29 959 | 506 | 6 315 | 17 072 | 205 909 | Décembre |
| 1 715 | 287 856 | 1 667 | 115 459 | 2 196 | 124 794 | 272 | 4 564 | 12 283 | 155 844 | 1945 |
| 5 | 652 | 66 | 5 404 | 291 | 14 890 | — | — | 386 | 5 840 | Janvier |
| 51 | 7 726 | 86 | 5 400 | 338 | 15 308 | — | — | 120 | 1 901 | Février |
| 30 | 4 307 | 9 | 652 | 354 | 17 266 | — | — | 82 | 1 004 | Mars |
| 15 | 2 145 | — | — | 75 | 3 911 | — | — | 22 | 193 | Avril |
| — | — | — | — | — | — | 59 | 1 013 | 32 | 415 | Mai |
| — | — | 14 | 1 211 | 3 | 195 | 39 | 683 | 128 | 1 637 | Juin |
| 116 | 18 043 | 35 | 2 358 | 126 | 9 045 | — | — | 2 211 | 24 669 | Juillet |
| 342 | 67 671 | 69 | 5 649 | 261 | 15 707 | 124 | 1 831 | 271 | 3 413 | Août |
| 497 | 80 625 | 332 | 29 934 | 693 | 43 771 | 50 | 1 037 | 2 283 | 30 357 | Septembre |
| 348 | 56 530 | 754 | 46 396 | 52 | 4 558 | — | — | 4 903 | 63 600 | Octobre |
| 225 | 36 468 | 235 | 14 852 | 1 | 51 | — | — | 1 845 | 22 815 | Novembre |
| 86 | 13 689 | 67 | 3 603 | 2 | 92 | — | — | — | — | Décembre |

3. Заклан здрав добитък и получено от него месо
Bétail sain abattu et viande ainsi obtenue dans

(Продължение и край)

| Година Месеци | Шилета от 7 месеца до 1 година Agneaux de 7 mois à 1 an | | Агнеца до 6 месеца Agneaux moins de 6 mois | | Пърчове и козли Boucs châtrés et boucs | | Кози Chèvres | | Ярета от 7 месеца до 1 година Chevreaux de 7 mois à 1 an | |
|---------------------|--|----------------|---|------------------|---|--------------|-----------------|---------------|---|--------------|
| | бр.—п. | кгр.—kg. | бр.—п. | кгр.—kg. | бр.—п. | кгр.—kg. | бр.—п. | кгр.—kg. | бр.—п. | кгр.—kg. |
| 1942 | 36 253 | 319 173 | 447 429 | 2 633 057 | 57 | 1 267 | 1 403 | 23 684 | 125 | 973 |
| Януари | 1 044 | 11 386 | 6 872 | 42 222 | — | — | 56 | 730 | — | — |
| Февруари | 225 | 2 915 | 29 497 | 173 517 | — | — | 2 | 53 | — | — |
| Март | 55 | 722 | 76 049 | 439 838 | 1 | 46 | 3 | 64 | — | — |
| Април | — | — | 71 271 | 405 282 | — | — | 10 | 243 | — | — |
| Май | — | — | 123 022 | 713 727 | — | — | 10 | 122 | — | — |
| Юни | — | — | 98 713 | 594 960 | 1 | 12 | 12 | 218 | — | — |
| Юли | — | — | 30 295 | 172 003 | 44 | 889 | 298 | 4 943 | — | — |
| Август | 13 677 | 121 148 | — | — | 9 | 252 | 100 | 1 743 | 18 | 150 |
| Септември | 3 975 | 34 672 | 11 587 | 95 711 | — | — | 463 | 8 027 | 107 | 823 |
| Октомври | 5 879 | 50 830 | 10 | 73 | — | — | 115 | 1 954 | — | — |
| Ноември | 7 647 | 64 522 | — | — | — | — | 303 | 4 984 | — | — |
| Декември | 3 751 | 32 978 | 113 | 724 | 2 | 68 | 31 | 603 | — | — |
| 1943 | 24 096 | 224 486 | 322 707 | 1 973 941 | 32 | 671 | 1 801 | 21 210 | 395 | 2 526 |
| Януари | 243 | 3 535 | 2 631 | 16 064 | — | — | 23 | 368 | — | — |
| Февруари | — | — | 11 667 | 69 106 | — | — | 1 | 18 | — | — |
| Март | — | — | 41 617 | 250 332 | — | — | — | — | — | — |
| Април | — | — | 72 674 | 455 281 | — | — | 1 | 17 | — | — |
| Май | — | — | 96 459 | 566 575 | 2 | 51 | 5 | 71 | — | — |
| Юни | — | — | 63 326 | 387 111 | — | — | 2 | 22 | — | — |
| Юли | — | — | 10 782 | 72 753 | 29 | 609 | 1 | 15 | 25 | 155 |
| Август | 142 | 1 013 | 23 420 | 155 619 | 1 | 11 | 1 570 | 18 093 | 256 | 1 547 |
| Септември | 5 372 | 46 221 | 46 | 410 | — | — | 197 | 2 594 | 114 | 824 |
| Октомври | 8 484 | 76 209 | — | — | — | — | — | — | — | — |
| Ноември | 7 731 | 75 980 | 85 | 690 | — | — | 1 | 12 | — | — |
| Декември | 2 124 | 21 528 | — | — | — | — | — | — | — | — |
| 1944 | 34 028 | 339 240 | 59 265 | 389 283 | 1 | 20 | 1 | 14 | — | — |
| Януари | 598 | 5 653 | 39 | 260 | — | — | — | — | — | — |
| Февруари | 732 | 6 961 | 1 968 | 12 707 | — | — | — | — | — | — |
| Март | 547 | 5 533 | 3 411 | 20 813 | 1 | 20 | — | — | — | — |
| Април | — | — | 10 415 | 63 648 | — | — | — | — | — | — |
| Май | — | — | 29 789 | 201 857 | — | — | — | — | — | — |
| Юни | — | — | 11 815 | 77 370 | — | — | — | — | — | — |
| Юли | — | — | 1 626 | 10 834 | — | — | — | — | — | — |
| Август | 179 | 1 448 | 202 | 1 794 | — | — | — | — | — | — |
| Септември | 1 876 | 19 781 | — | — | — | — | 1 | 14 | — | — |
| Октомври | 3 589 | 35 514 | — | — | — | — | — | — | — | — |
| Ноември | 12 934 | 138 300 | — | — | — | — | — | — | — | — |
| Декември | 13 573 | 126 050 | — | — | — | — | — | — | — | — |
| 1945 | 4 082 | 32 660 | 150 385 | 1 021 894 | 4 | 70 | 1 | 23 | — | — |
| Януари | 771 | 7 660 | 669 | 4 719 | — | — | — | — | — | — |
| Февруари | 256 | 2 476 | 10 221 | 66 017 | — | — | — | — | — | — |
| Март | 108 | 718 | 46 274 | 292 076 | — | — | — | — | — | — |
| Април | 1 | 15 | 49 501 | 345 815 | — | — | — | — | — | — |
| Май | — | — | 26 862 | 181 746 | — | — | — | — | — | — |
| Юни | — | — | 12 825 | 98 885 | 4 | 70 | 1 | 23 | — | — |
| Юли | 2 | 19 | 3 971 | 32 245 | — | — | — | — | — | — |
| Август | 1 491 | 9 739 | — | — | — | — | — | — | — | — |
| Септември | 188 | 1 560 | — | — | — | — | — | — | — | — |
| Октомври | 1 165 | 9 772 | — | — | — | — | — | — | — | — |
| Ноември | 100 | 701 | — | — | — | — | — | — | — | — |
| Декември | — | — | 62 | 391 | — | — | — | — | — | — |

в кланицата на София по години и месеци
l'abattoir de la ville de Sofia par années et mois

(Suite et fin)

| Ярета до 6 месеца Chevreaux moins de 6 mois | | Свини повече от 91 кгр. Porcs pesant plus de 91 kgr. | | Прасета и свини от 21 до 90 кгр. Pourceaux et porcs de 21 à 90 kgr. | | Бозайничета и прасета до 20 кгр. Cochons de lait et pourceaux pesant jusqu'à 20 kgr. | | Всичко получено месо Total de la viande obtenue | | Années Mois |
|---|-----------|---|-----------|--|-----------|--|-----------|--|-------|----------------|
| бр.—п. | кгр.—kgr. | бр.—п. | кгр.—kgr. | бр.—п. | кгр.—kgr. | бр.—п. | кгр.—kgr. | кгр.—kgr. | % | |
| 10 340 | 60 907 | 15 819 | 1 901 074 | 13 023 | 831 840 | 40 | 463 | 13 885 311 | 100·0 | 1942 |
| — | — | 9 383 | 1 132 064 | 1 671 | 122 161 | — | — | 2 007 670 | 14·4 | Janvier |
| — | — | 2 954 | 377 092 | 2 352 | 134 503 | 23 | 317 | 1 392 144 | 10·0 | Février |
| — | — | 504 | 58 775 | 1 569 | 96 723 | 17 | 151 | 997 202 | 7·2 | Mars |
| 43 | 197 | 349 | 41 927 | 1 097 | 64 514 | — | — | 670 346 | 4·8 | Avril |
| 1 978 | 10 694 | 96 | 10 674 | 675 | 41 758 | — | — | 816 155 | 5·9 | Mai |
| 7 473 | 44 214 | 46 | 5 173 | 133 | 8 806 | — | — | 773 171 | 5·6 | Juin |
| 846 | 5 802 | 114 | 13 030 | 318 | 20 634 | — | — | 748 738 | 5·4 | Juillet |
| — | — | 249 | 28 209 | 487 | 34 323 | — | — | 1 224 054 | 8·8 | Août |
| — | — | 152 | 16 852 | 835 | 52 682 | — | — | 860 833 | 6·2 | Septembre |
| — | — | 727 | 78 993 | 1 332 | 95 579 | — | — | 1 453 304 | 10·5 | Octobre |
| — | — | 664 | 71 117 | 1 137 | 70 249 | — | — | 1 649 632 | 11·9 | Novembre |
| — | — | 581 | 67 168 | 1 417 | 89 908 | — | — | 1 292 062 | 9·3 | Décembre |
| 5 803 | 37 903 | 833 | 94 287 | 3 240 | 193 364 | — | — | 6 534 700 | 100·0 | 1943 |
| — | — | 520 | 57 951 | 2 569 | 147 526 | — | — | 482 521 | 7·4 | Janvier |
| — | — | — | — | 121 | 6 549 | — | — | 676 860 | 10·4 | Février |
| — | — | 35 | 3 230 | 73 | 5 951 | — | — | 468 215 | 7·2 | Mars |
| — | — | 49 | 6 393 | 14 | 1 066 | — | — | 466 341 | 7·1 | Avril |
| 786 | 4 539 | 29 | 3 269 | 70 | 5 126 | — | — | 584 304 | 8·9 | Mai |
| 4 417 | 29 327 | 16 | 1 832 | 16 | 776 | — | — | 429 755 | 6·6 | Juin |
| 274 | 2 044 | 15 | 1 843 | 34 | 2 515 | — | — | 204 731 | 3·1 | Juillet |
| 328 | 1 993 | — | — | — | — | — | — | 423 758 | 6·5 | Août |
| — | — | 1 | 97 | — | — | — | — | 443 324 | 6·8 | Septembre |
| — | — | — | — | 45 | 3 371 | — | — | 697 721 | 10·7 | Octobre |
| — | — | 7 | 912 | 10 | 546 | — | — | 1 080 789 | 16·5 | Novembre |
| — | — | 161 | 18 760 | 288 | 19 938 | — | — | 576 381 | 8·8 | Décembre |
| 1 484 | 8 914 | 2 916 | 307 847 | 707 | 45 801 | 15 | 176 | 3 972 372 | 100·0 | 1944 |
| — | — | 278 | 28 847 | 430 | 28 100 | — | — | 134 389 | 3·4 | Janvier |
| — | — | — | — | 41 | 2 785 | — | — | 145 681 | 3·7 | Février |
| — | — | — | — | 75 | 4 332 | — | — | 210 261 | 5·3 | Mars |
| — | — | — | — | 53 | 2 427 | — | — | 93 483 | 2·3 | Avril |
| 532 | 3 188 | — | — | — | — | — | — | 210 382 | 5·3 | Mai |
| 893 | 5 337 | — | — | — | — | — | — | 83 271 | 2·1 | Juin |
| 59 | 389 | — | — | 5 | 273 | — | — | 14 381 | 0·4 | Juillet |
| — | — | — | — | — | — | — | — | 54 258 | 1·4 | Août |
| — | — | 16 | 1 877 | — | — | 15 | 176 | 289 477 | 7·3 | Septembre |
| — | — | 128 | 15 610 | 102 | 7 813 | — | — | 725 112 | 18·2 | Octobre |
| — | — | 598 | 73 035 | 1 | 71 | — | — | 880 067 | 22·1 | Novembre |
| — | — | 1 896 | 188 478 | — | — | — | — | 1 131 610 | 28·5 | Décembre |
| 6 800 | 44 613 | 10 800 | 1 139 938 | 22 224 | 1 606 317 | 136 | 1 278 | 9 752 834 | 100·0 | 1945 |
| — | — | 510 | 62 082 | 436 | 30 028 | — | — | 354 428 | 3·6 | Janvier |
| — | — | 111 | 13 345 | 107 | 7 045 | — | — | 340 794 | 3·5 | Février |
| — | — | 120 | 15 785 | 126 | 6 327 | 45 | 325 | 529 235 | 5·4 | Mars |
| — | — | 91 | 10 466 | — | — | — | — | 388 783 | 4·0 | Avril |
| 3 140 | 20 210 | 83 | 10 515 | 43 | 3 067 | — | — | 218 471 | 2·2 | Mai |
| 3 538 | 23 168 | 916 | 108 476 | 478 | 31 165 | — | — | 280 834 | 2·9 | Juin |
| 122 | 1 235 | 2 582 | 277 978 | 3 864 | 268 922 | 18 | 186 | 977 222 | 10·0 | Juillet |
| — | — | 2 048 | 208 826 | 4 259 | 273 011 | 23 | 312 | 1 572 232 | 16·1 | Août |
| — | — | 2 326 | 239 171 | 4 704 | 315 808 | ·2 | 6 | 1 623 581 | 16·7 | Septembre |
| — | — | 1 403 | 134 254 | 5 440 | 435 278 | 35 | 382 | 1 921 342 | 19·7 | Octobre |
| — | — | 448 | 43 109 | 2 543 | 221 059 | 4 | 26 | 1 371 508 | 14·1 | Novembre |
| — | — | 157 | 15 931 | 224 | 14 607 | 9 | 41 | 174 404 | 1·8 | Décembre |

4. Производство и консумация на някои стоки
Production et consommation de certaines marchandises

| Години Années | Каменна и морска сол Sel gemme et sel marin | | | | Тютюн — Tabac (фабрикуван — fabriqué) | | | | Вино — Vin | | | |
|------------------|--|---------------------|----------------------|--|--|---------------------|----------------------|--|----------------------------|---------------------|----------------------|--|
| | Производство Production | Внос Importation | Износ Exportation | Остатък за консумация Reste pour consommation | Производство Production | Внос Importation | Износ Exportation | Остатък за консумация Reste pour consommation | Производство Production | Внос Importation | Износ Exportation | Остатък за консумация Reste pour consommation |
| | | | | | | | | | | | | |
| 1936 | 43 966 | 21 592 | — | 65 558 | 3 976 | 1 | 36 | 3 941 | 825 127 | 2 | 1 742 | 823 387 |
| 1937 | 44 403 | 4 197 | — | 48 600 | 4 212 | 1 | 40 | 4 173 | 1 446 325 | 7 | 282 | 1 446 050 |
| 1938 | 76 474 | 11 758 | — | 88 232 | 4 533 | 1 | 37 | 4 497 | 2 373 735 | 9 | 168 | 2 373 576 |
| 1939 | 52 072 | 10 990 | — | 63 062 | 4 764 | 1 | 37 | 4 728 | 2 095 310 | 15 | 192 572 | 1 902 753 |
| 1940 | 33 268 | 33 075 | — | 66 343 | 5 081 | 1 | 65 | 5 017 | 777 043 | 7 | 384 443 | 392 607 |
| 1941 | 23 755 | 66 413 | 19 | 90 149 | 7 760 | 0 | 305 | 7 455 | 1 332 603 | 262 | 140 784 | 1 192 081 |
| 1942 | 47 969 | 116 875 | 37 | 164 807 | 9 129 | 0 | 137 | 8 992 | 2 041 722 | 23 | 175 725 | 1 866 020 |
| 1943 | 60 290 | 79 685 | 218 | 139 757 | 9 980 | 0 | 33 | 9 947 | 2 145 672 | 18 | 131 350 | 2 014 340 |
| 1944 | 42 355 | 19 320 | 14 | 61 661 | 10 644 | — | 69 | 10 575 | 2 240 745 | 2 | 9 960 | 2 230 787 |
| 1945 | 106 713 | 5 313 | 1 | 112 025 | 10 839 | — | 2 | 10 837 | 2 360 961 | — | 22 287 | 2 338 674 |

| Години Années | Ракия (33°) — Eau-de-vie (33°) | | | | Спирт — Alcool | | | | | | Бира — Bière | | | |
|------------------|--------------------------------|--------------------|---------------------|--|----------------------------|---|--|-----------------------|---|---|----------------------------|--|--------------------|---|
| | Производство Production | Внос — Importation | Износ — Exportation | Остатък за консумация Reste pour consommation | Производство Production | Изнесени от фабриките за вътрешна консумация Exporté par les fabriques pour la consommation locale | | | Внос на чист спирт Importations d'alcool raffiné | Всичко за консумация Total pour consommation d'alcool raffiné | Производство Production | Изнесени от фабриките за вътрешна консумация Exportée par les fabriques pour la consommation locale | Внос — Importation | Всичко за консумация Total pour consommation |
| | | | | | | чист — raffiné | за индустриални и други цели pour des buts industriels et autres buts | за горене dénaturé | | | | | | |
| 1936 | 129 784 | — | 3 | 129 781 | 2 520 | 25 | 358 | 5 003 | 0 | 25 | 39 150 | 35 105 | — | 35 105 |
| 1937 | 224 219 | — | — | 224 219 | 6 839 | 6 | 1 127 | 5 199 | 4 | 10 | 69 065 | 63 429 | 184 | 63 613 |
| 1938 | 377 034 | — | — | 377 034 | 9 253 | — | 1 821 | 5 430 | 1 | 1 | 107 400 | 95 794 | 149 | 95 943 |
| 1939 | 362 263 | — | — | 362 263 | 9 145 | 17 | 1 425 | 5 345 | 6 | 23 | 131 775 | 118 983 | 119 | 119 102 |
| 1940 | 111 632 | — | — | 111 632 | 20 203 | 15 | 2 370 | 5 610 | 2 | 17 | 197 049 | 175 672 | 40 | 175 712 |
| 1941 | 310 215 | 0 | 553 | 309 662 | 32 964 | 1) 19 389 | 5 368 | 6 158 | 83 | 19 472 | 297 039 | 278 061 | 96 | 278 157 |
| 1942 | 318 479 | 11 | 19 382 | 299 108 | 30 293 | 1) 16 729 | 5 409 | 3 898 | 2 | 16 731 | 321 695 | 301 164 | 168 | 301 332 |
| 1943 | 370 449 | — | 21 351 | 349 098 | 17 392 | 1) 12 012 | 2 975 | 4 296 | 0 | 12 012 | 191 728 | 177 298 | 35 | 177 333 |
| 1944 | 298 054 | 1 | 6 956 | 291 099 | 17 142 | 1) 10 630 | 2 045 | 1 925 | 0 | 10 630 | 215 871 | 199 108 | — | 199 108 |
| 1945 | 313 477 | — | 8 499 | 304 978 | 21 259 | 1) 5 505 | 2 660 | 4 500 | — | 5 505 | 261 718 | 247 836 | — | 247 836 |

1) Увеличението на количествата произлиза от разрешението да се произвежда спирт за фабриката на спиртни напитки. — l'augmentation des quantités provient de la permission de produire d'alcool pour fabrication de boissons spiritueuses.

4. Производство и консумация на някои стоки

(Продължение и край)

Production et consommation de certaines marchandises

(Suite et fin)

| Години Années | Ориз — Riz | | | | Захар — Sucre | | | | Пшеница, ръж и смес Froment, seigle et méteil | | | | Царевица — Maïs | | | |
|------------------|----------------------------|---------------------|----------------------|--|----------------------------|---|---------------------|---|--|---------------------|----------------------|---|----------------------------|---------------------|----------------------|---|
| | Производство Production | Внос — Importations | Износ — Exportations | Остатък за консумация Reste pour consommation | Производство Production | Изнесено от фабриките за вътрешна консумация Exporté par les fabriques pour la consommation locale | Внос — Importations | Всичко за консумация Total pour consommation | Производство Production | Внос — Importations | Износ — Exportations | Остатък за посев и консумация Reste pour ensemencement et consommation | Производство Production | Внос — Importations | Износ — Exportations | Остатък за посев и консумация Reste pour ensemencement et consommation |
| тона — tonnes | | | | | | | | | | | | | | | | |
| 1936 | 11 878 | — | — | 11 878 | 10 966 | 23 342 | — | 23 342 | 1 968 126 | — | 136 165 | 1 831 961 | 871 501 | — | 104 074 | 767 427 |
| 1937 | 16 665 | — | 3 305 | 13 361 | 27 902 | 27 053 | 2 508 | 29 561 | 2 220 712 | 1 | 199 733 | 2 020 980 | 859 269 | — | 98 730 | 760 539 |
| 1938 | 13 671 | — | 41 | 13 630 | 19 638 | 29 074 | — | 29 074 | 2 468 221 | — | 113 527 | 2 354 694 | 532 289 | — | 58 614 | 473 675 |
| 1939 | 15 524 | — | — | 15 524 | 25 136 | 20 815 | 9 950 | 30 765 | 2 137 721 | — | 175 135 | 1 962 586 | 949 472 | — | 1 500 | 947 972 |
| 1940 | 19 429 | — | 3 708 | 15 721 | 41 712 | 28 723 | 8 955 | 37 678 | 1 528 076 | — | 172 467 | 1 355 609 | 873 704 | — | 138 588 | 735 116 |
| 1941 | 20 391 | 0 | 1 326 | 19 065 | 43 577 | 41 516 | 26 177 | 67 693 | 1 409 686 | — | 2 674 | 1 407 012 | 922 817 | — | 16 017 | 906 800 |
| 1942 | 24 059 | — | 5 400 | 18 659 | 33 225 | 39 402 | 8 844 | 48 246 | 902 831 | — | 46 | 902 785 | 512 454 | — | 16 402 | 496 052 |
| 1943 | 23 968 | — | 5 742 | 18 226 | 42 898 | 36 061 | 11 684 | 47 745 | 1 698 114 | — | 35 028 | 1 663 086 | 526 059 | — | 17 337 | 508 722 |
| 1944 | 15 121 | — | 2 330 | 12 791 | 32 144 | 35 651 | 401 | 36 052 | 1 781 853 | 1 | 23 | 1 781 831 | 757 129 | 14 | 5 000 | 752 143 |
| 1945 | 11 228 | 49 | 68 | 11 209 | 17 318 | 34 174 | 0 | 34 174 | 1 110 305 | 0 | — | 1 110 305 | 233 255 | — | — | 233 255 |

| Години Années | Слънчогледово семе Semences de tournesol | | | | Слънчогледово масло Huile de tournesol | | | | Памучно семе Graines de coton | | | Памук — Coton | | | |
|------------------|---|----------------------|---|-----------------|---|---------------------|----------------------|--|----------------------------------|----------------------|---|----------------------------|---------------------|----------------------|--|
| | Производство Production | Износ — Exportations | Посев (изчислено) Ensemencement (estimation) | Остатък — Reste | Производство Production | Внос — Importations | Износ — Exportations | Остатък за консумация Reste pour consommation | Производство Production | Износ — Exportations | Остатък за посев и консумация Reste pour ensemencement et consommation | Производство Production | Внос — Importations | Износ — Exportations | Остатък за консумация Reste pour consommation |
| тона — tonnes | | | | | | | | | | | | | | | |
| 1936 | 161 815 | 45 690 | 3 590 | 112 535 | 26 446 | — | 3 964 | 22 482 | 15 474 | 1 587 | 13 887 | 6 675 | 8 276 | — | 14 951 |
| 1937 | 163 353 | 42 557 | 3 789 | 117 007 | 27 497 | — | 5 545 | 21 952 | 21 712 | 6 617 | 15 095 | 10 191 | 10 387 | — | 20 578 |
| 1938 | 117 453 | 9 742 | 3 178 | 104 533 | 24 565 | — | 23 | 24 542 | 15 754 | 40 | 15 714 | 6 947 | 11 970 | — | 18 917 |
| 1939 | 158 282 | 22 030 | 2 636 | 133 616 | 31 400 | — | 2 858 | 28 542 | 15 101 | 35 | 15 066 | 6 802 | 9 516 | — | 16 318 |
| 1940 | 130 521 | 12 293 | 3 966 | 114 262 | 26 852 | — | 1 834 | 25 018 | 17 954 | 678 | 17 276 | 7 833 | 5 308 | — | 13 141 |
| 1941 | 155 549 | — | 3 348 | 152 201 | 35 767 | 98 | 451 | 35 414 | 8 653 | 538 | 8 115 | 3 423 | 1 652 | — | 5 075 |
| 1942 | 90 759 | 2 000 | 3 051 | 85 708 | 20 141 | — | 1 051 | 19 090 | 5 591 | 1 542 | 4 049 | 2 395 | 39 | — | 2 434 |
| 1943 | 77 374 | 100 | 2 778 | 74 496 | 17 507 | — | 3 | 17 504 | 4 047 | — | 4 047 | 1 661 | 924 | — | 2 585 |
| 1944 | 86 597 | — | 2 782 | 83 815 | 19 697 | 2 222 | 1 | 21 918 | 5 844 | 750 | 5 094 | 2 279 | 476 | — | 2 755 |
| 1945 | 32 578 | — | 2 915 | 29 663 | 6 971 | — | 2 | 6 969 | 2 983 | — | 2 983 | 1 137 | 2 281 | — | 3 418 |

XIV. Пари и кредит — Monnaie et crédit

А. Кредитни институти — Institutions de crédit

1. По-важни активи и пасиви на кредитните институти
Principaux actifs et passifs des institutions de crédit

| Години Années | Б. З. К. Банка Banque Agricole et Coopérative de Bulgarie | Пощенска спестовна каса Caisse d'épargne | Кредитни кооперативни сдружения Sociétés coopératives de crédit | | | | Частни банки — Banques privées | | | | |
|------------------|--|---|--|---------------------------------------|---|----------------|---|---|--------------------------------------|-------------------------------------|----------------|
| | | | Земеделски Agricoles | Популярни банки Banques populaires | Вз.-сп. каси и сп.-строителни сдружения Caisses d'aide mutuelle et sociétés d'épargne et de construction | Всичко — Total | Големи софийски Grandes banques de Sofia | Други софийски Autres banques de Sofia | Провинциални Banques provinciales | Ипотечарни Banques hypothécaires | Всичко — Total |

милиони лева — millions de leva

Внесен капитал — Capital versé

| | | | | | | | | | | | |
|------|---------|---|-------|---------|-------|---------|-------|-------|-------|-------|---------|
| 1941 | 937.5 | — | 398.5 | 802.8 | 98.3 | 1 299.6 | 327.2 | 109.1 | 182.5 | 287.5 | 906.3 |
| 1942 | 951.9 | — | 426.7 | 920.6 | 100.0 | 1 447.3 | 327.2 | 109.1 | 166.5 | 267.1 | 869.9 |
| 1943 | 970.5 | — | 470.7 | 1 011.2 | 105.8 | 1 587.7 | 441.0 | 103.7 | 160.4 | 267.1 | 972.2 |
| 1944 | 999.6 | — | 551.7 | 1 074.5 | 116.2 | 1 742.4 | 596.0 | 86.4 | 164.1 | 267.1 | 1 113.6 |
| 1945 | 1 057.5 | — | 811.3 | 1 345.1 | 126.8 | 2 284.2 | 726.0 | 74.9 | 169.5 | 267.1 | 1 237.5 |

Резерви — Réserves

| | | | | | | | | | | | |
|------|-------|------|-------|-------|------|---------|-------|------|------|------|-------|
| 1941 | 350.4 | 11.4 | 218.4 | 379.9 | 67.6 | 665.9 | 127.0 | 13.8 | 36.0 | 50.1 | 226.9 |
| 1942 | 376.9 | 22.0 | 249.9 | 440.0 | 63.3 | 752.2 | 157.0 | 16.2 | 33.1 | 38.2 | 244.5 |
| 1943 | 425.7 | 28.3 | 312.4 | 408.5 | 65.8 | 786.7 | 183.7 | 15.0 | 39.0 | 43.8 | 281.5 |
| 1944 | 486.2 | 36.3 | 401.8 | 472.2 | 70.5 | 944.5 | 205.3 | 15.9 | 41.9 | 43.6 | 305.7 |
| 1945 | 636.3 | 43.0 | 610.8 | 527.0 | 71.1 | 1 208.9 | 227.5 | 13.9 | 37.1 | 45.7 | 324.2 |

Влогове и текущи кредиторни сметки — Dépôts et comptes courants créditeurs

| | | | | | | | | | | | |
|------|----------|----------|---------|----------|-------|----------|----------|-------|-------|-------|----------|
| 1941 | 11 809.6 | 5 061.0 | 1 307.6 | 5 001.8 | 255.2 | 6 564.6 | 5 215.9 | 421.0 | 371.7 | 341.0 | 6 349.6 |
| 1942 | 18 686.7 | 6 631.6 | 1 900.9 | 7 121.4 | 265.2 | 9 288.5 | 8 651.7 | 576.6 | 450.0 | 366.2 | 10 044.5 |
| 1943 | 25 102.2 | 8 489.3 | 2 840.8 | 8 611.4 | 292.2 | 11 744.4 | 10 868.3 | 515.0 | 574.2 | 359.4 | 12 316.9 |
| 1944 | 32 313.6 | 10 056.3 | 3 931.9 | 10 260.9 | 303.6 | 14 501.4 | 10 099.3 | 400.6 | 456.3 | 342.0 | 11 298.2 |
| 1945 | 42 439.2 | 12 130.9 | 5 442.8 | 12 052.8 | 290.8 | 17 785.4 | 11 866.6 | 410.5 | 459.5 | 442.7 | 13 179.3 |

Порфейл — Portefeuille

| | | | | | | | | | | | |
|------|----------|---|---------|---------|-------|---------|---------|-------|-------|-----|---------|
| 1941 | 4 706.2 | — | 758.9 | 2 915.2 | 326.6 | 4 000.7 | 1 540.8 | 69.7 | 145.4 | . | 1 755.9 |
| 1942 | 7 533.2 | — | 816.5 | 3 261.9 | 324.0 | 4 402.4 | 2 475.6 | 93.6 | 173.7 | 7.1 | 2 750.0 |
| 1943 | 10 691.0 | — | 919.6 | 3 518.4 | 331.7 | 4 769.7 | 3 053.6 | 114.2 | 198.2 | 7.3 | 3 373.3 |
| 1944 | 14 055.0 | — | 900.0 | 3 228.8 | 319.2 | 4 448.0 | 3 695.8 | 61.0 | 168.5 | 6.4 | 3 931.7 |
| 1945 | 13 989.6 | — | 1 495.6 | 4 650.6 | 372.7 | 6 518.9 | 5 543.8 | 95.0 | 199.3 | 6.3 | 5 844.4 |

Текущи и обикновени дебиторни сметки — Comptes courants débiteurs et ordinaires

| | | | | | | | | | | | |
|------|----------|----------|---------|---------|-------|---------|---------|-------|-------|-------|---------|
| 1941 | 7 513.4 | 2 644.6 | 502.8 | 1 568.7 | 126.9 | 2 198.4 | 1 783.4 | 234.8 | 113.6 | 672.0 | 2 803.8 |
| 1942 | 9 612.8 | 3 938.8 | 576.5 | 2 352.7 | 132.7 | 3 061.9 | 3 713.3 | 464.7 | 129.3 | 672.9 | 4 980.2 |
| 1943 | 13 689.1 | 8 025.4 | 634.5 | 3 057.0 | 133.4 | 3 834.9 | 4 269.8 | 244.9 | 120.8 | 640.2 | 5 275.7 |
| 1944 | 17 268.4 | 9 655.7 | 690.7 | 3 621.6 | 145.5 | 4 457.8 | 4 368.1 | 173.9 | 143.4 | 626.1 | 5 311.5 |
| 1945 | 21 788.8 | 11 758.9 | 1 205.0 | 5 175.1 | 174.0 | 6 554.1 | 3 867.8 | 185.5 | 145.3 | 746.8 | 4 945.4 |

Брой на кредитните институти — Nombre des institutions de crédit

| | | | | | | | | | | | |
|------|---|---|-------|-----|----|-------|---|----|----|---|----|
| 1941 | 1 | 1 | 2 118 | 310 | 92 | 2 520 | 5 | 9 | 73 | 2 | 89 |
| 1942 | 1 | 1 | 2 273 | 303 | 93 | 2 669 | 5 | 9 | 55 | 1 | 70 |
| 1943 | 1 | 1 | 2 263 | 257 | 87 | 2 607 | 5 | 10 | 58 | 1 | 74 |
| 1944 | 1 | 1 | 2 276 | 249 | 81 | 2 606 | 5 | 8 | 57 | 1 | 71 |
| 1945 | 1 | 1 | 2 682 | 245 | 86 | 3 013 | 5 | 8 | 56 | 1 | 70 |

2. Влогове и пласменти на кредитните институти

Dépôts et placements des institutions de crédit

(Без предпозирания и прекредитирания — Non compris les avoirs d'une banque dans l'autre et les placements recrédités)

| Години Années | Влогове — Dépôts | | | | | | | Пласменти — Placements | | | | | | |
|---------------------------------|--|--|---------------------------------------|--|--|---|----------------|---|--|---------------------------------------|--|--|---|----------------|
| | Пощенска спестова каса Caisse d'épargne postale | Б. з. к. банка Banque agricole et coopérative de Bulgarie | Популярни банки Banques populaires | Общ съюз на популяричните банки Union générale des banques populaires | Земеделски кредитни кооперации Coopératives agricoles de crédit | Всички частни банки Toutes les banques privées | Всичко — Total | Б. н. банка Banque Nationale de Bulgarie | Б. з. к. банка Banque agricole et coopérative de Bulgarie | Популярни банки Banques populaires | Общ съюз на популяричните банки Union générale des banques populaires | Земеделски кредитни кооперации Coopératives agricoles de crédit | Всички частни банки Toutes les banques privées | Всичко — Total |
| милиони лева — millions de leva | | | | | | | | | | | | | | |
| 1928 | 643.1 | 3 377.0 | 1 298.3 | 21.5 | 307.6 | 6 562.6 | 12 210.1 | 1 179.1 | 2 994.6 | 2 172.7 | 34.8 | 732.4 | 6 448.2 | 13 561.8 |
| 1941 | 5 061.0 | 7 991.9 | 5 001.8 | 209.7 | 1 307.6 | 5 961.1 | 25 533.1 | 5 144.9 | 11 233.2 | 4 568.4 | 1 195.6 | 1 324.7 | 4 596.6 | 28 063.4 |
| 1942 | 6 631.6 | 11 428.1 | 7 121.4 | 337.2 | 1 900.9 | 9 678.3 | 37 097.5 | 9 141.5 | 14 033.6 | 5 644.7 | 536.3 | 1 462.0 | 7 193.7 | 38 011.8 |
| 1943 | 8 489.3 | 17 515.3 | 8 611.4 | 266.4 | 2 840.8 | 11 845.5 | 49 568.7 | 12 297.2 | 18 546.5 | 6 711.0 | 1 543.7 | 1 651.7 | 10 270.2 | 51 020.3 |
| 1944 | 10 066.3 | 22 967.6 | 10 260.9 | 407.7 | 3 931.9 | 10 956.1 | 58 590.5 | 18 518.8 | 21 738.3 | 6 988.4 | 1) 4 225.8 | 1 705.9 | 14 846.6 | 68 023.8 |
| 1945 | 12 130.9 | 31 054.1 | 12 052.8 | 330.0 | 5 442.8 | 12 478.0 | 73 498.6 | 18 686.3 | 27 337.1 | 9 986.3 | 2 088.2 | 2 884.8 | 16 119.1 | 77 101.8 |
| На сто — Pour cent | | | | | | | | | | | | | | |
| 1928 | 5.3 | 27.7 | 10.6 | 0.2 | 2.5 | 53.7 | 100.0 | 8.7 | 22.1 | 16.0 | 0.3 | 5.4 | 47.5 | 100.0 |
| 1941 | 19.8 | 31.3 | 19.6 | 0.8 | 5.1 | 23.4 | 100.0 | 18.3 | 40.0 | 16.3 | 4.3 | 4.7 | 16.4 | 100.0 |
| 1942 | 17.9 | 30.8 | 19.2 | 0.9 | 5.1 | 26.1 | 100.0 | 24.1 | 36.9 | 14.9 | 1.4 | 3.8 | 18.9 | 100.0 |
| 1943 | 17.1 | 35.3 | 17.4 | 0.5 | 5.8 | 23.9 | 100.0 | 24.1 | 36.4 | 13.2 | 3.0 | 3.2 | 20.1 | 100.0 |
| 1944 | 17.2 | 39.2 | 17.5 | 0.7 | 6.7 | 18.7 | 100.0 | 27.2 | 32.0 | 10.3 | 1) 6.2 | 2.5 | 21.8 | 100.0 |
| 1945 | 16.5 | 42.3 | 16.4 | 0.4 | 7.4 | 17.0 | 100.0 | 24.2 | 35.5 | 13.0 | 2.7 | 3.7 | 20.9 | 100.0 |
| Индекси — 1928 = 100 — Indices | | | | | | | | | | | | | | |
| 1941 | 787.0 | 236.7 | 385.3 | 975.3 | 425.1 | 90.8 | 209.1 | 436.3 | 375.1 | 210.3 | 3 435.6 | 180.9 | 71.3 | 206.7 |
| 1942 | 1 031.2 | 338.4 | 548.5 | 1 568.4 | 618.0 | 147.5 | 303.8 | 775.3 | 468.6 | 259.8 | 1 541.1 | 199.6 | 111.6 | 280.3 |
| 1943 | 1 320.1 | 518.7 | 663.3 | 1 239.1 | 923.5 | 180.5 | 406.0 | 1 042.9 | 619.3 | 308.9 | 4 435.9 | 225.5 | 159.3 | 376.2 |
| 1944 | 1 565.3 | 680.1 | 790.3 | 1 896.3 | 1 278.3 | 166.9 | 479.9 | 1 570.6 | 725.9 | 321.6 | 1) 12 143.1 | 232.9 | 230.2 | 501.6 |
| 1945 | 1 886.3 | 919.9 | 928.4 | 1 534.9 | 1 769.4 | 190.1 | 601.9 | 1 584.8 | 912.9 | 459.6 | 6 000.6 | 393.9 | 250.0 | 568.5 |

1) Увеличението на пласмента се дължи на включване на с/г: от специални тютюневи кредити и от Дирекция храноснабдяване — 2 милиарда лева. — L'augmentation du placement est due à l'inclusion des comptes : des crédits spéciaux de tabac et de la Direction du ravitaillement — 2 milliards de leva.

3. Лихвени проценти на влоговете на частни лица и фирми

Taux d'intérêt des dépôts des particuliers et des maisons de commerce

| Години Années | Б. н. банка Banque Nationale de Bulgarie | | Б. з. к. банка Banque agricole et coopérative de Bulgarie | | Спестовна каса (безсрочни) Caisse épargne (à vue) | Популярни банки Banques populaires | | Частни банки Banques privées |
|------------------|---|--------------------|--|--------------------|---|---------------------------------------|--------------------|---------------------------------|
| | срочни à terme | безсрочни à vue | срочни à terme | безсрочни à vue | | срочни à terme | безсрочни à vue | |
| лева — leva | | | | | | | | |
| 1941 | — | — | 4—5 | 1—3.5 | 3.5 | 4.5—6 | 3—4.5 | 2—5 |
| 1942 | — | — | 4 | 1—3.5 | 3.5 | 4.5—6 | 3—4.5 | 2—3.5 |
| 1943 | — | — | 4 | 1—3.5 | 3.5 | 4.5—6 | 3—4.5 | 2—3.5 |
| 1944 | — | — | 4 | 1—3.5 | 3.5 | 4.5—6 | 3—4.5 | 2—3.5 |
| 1945 | — | — | 4 | 1—3.5 | 3.5 | 4.5—6 | 3—4.5 | 2—3.5 |

В. Монети и банкноти — Monnaies et billets de banque

Разменни монети — Monnaies d'échange

| Видове Pièces | 15. XII. 1942 | | | 15. XII. 1943 | | | 15. XII. 1944 | | | 15. XII. 1945 | | |
|--------------------------------|----------------------|--|-------------------------------|----------------------|--|-------------------------------|----------------------|--|-------------------------------|----------------------|--|-------------------------------|
| | Насечени Frappées | В касите на Б. н. банка Dans les caisses de la Banque Nat. de Bulgarie | В обращение En circulation | Насечени Frappées | В касите на Б. н. банка Dans les caisses de la Banque Nat. de Bulgarie | В обращение En circulation | Насечени Frappées | В касите на Б. н. банка Dans les caisses de la Banque Nat. de Bulgarie | В обращение En circulation | Насечени Frappées | В касите на Б. н. банка Dans les caisses de la Banque Nat. de Bulgarie | В обращение En circulation |
| хиляди лева — milliers de leva | | | | | | | | | | | | |
| 50 СТОТИНКИ stotinkis | 30 100 | 3 763 | 26 337 | 30 100 | 1 233 | 28 867 | 30 100 | 205 | 29 895 | 30 100 | 28 | 30 072 |
| 1 лев lev | 58 352 | 1 278 | 57 074 | 58 352 | 348 | 58 004 | 58 352 | 166 | 58 186 | 58 352 | 22 | 58 330 |
| 2 лева leva | 86 631 | 9 579 | 77 052 | 85 631 | 1 084 | 85 547 | 113 911 | 4 808 | 109 103 | 113 911 | 258 | 113 653 |
| 5 " | 155 242 | 19 342 | 135 900 | 155 242 | 2 360 | 152 882 | 196 192 | 12 469 | 183 723 | 196 192 | 2 884 | 193 303 |
| 10 " | 155 710 | 4 894 | 150 816 | 155 710 | 916 | 154 794 | 259 960 | 57 997 | 201 963 | 259 960 | 42 576 | 217 384 |
| 20 " | 335 178 | 22 244 | 312 934 | 335 178 | 2 584 | 332 594 | 335 178 | 1 233 | 333 945 | 335 178 | 1 567 | 333 611 |
| 50 " | 1 472 960 | 120 496 | 1 352 464 | 1 472 960 | 12 744 | 1 460 216 | 1 727 961 | 92 391 | 1 635 570 | 1 727 961 | 42 399 | 1 685 562 |
| 100 " | 626 942 | 40 094 | 586 848 | 626 942 | 22 948 | 603 994 | 626 942 | 20 171 | 606 771 | 626 942 | 19 451 | 607 491 |
| Всичко—Total | 2 921 115 | 221 690 | 2 699 425 | 2 921 115 | 44 217 | 2 876 893 | 3 348 596 | 189 440 | 3 159 156 | 3 348 596 | 109 185 | 3 239 411 |

Бележка: От 1943 год. към влогове на Пощенска спестовна каса са включени текущи кредиторни сметки от Пощенска чекова служба.
Note: Depuis 1943, dans les dépôts de la caisse d'épargne postale sont inclus des comptes courant créditeurs du service des chèques postaux.

С. Държавни банки — Banques de l'Etat
1. Българска народна банка — годишни баланси
Banque Nationale de Bulgarie — bilans annuels

| Сметка — Comptes | 1939 | 1940 | 1941 | 1942 | 1943 | 1944 | 1945 |
|--|---------------------------------|---------------|---------------|---------------|---------------|---------------|---------------|
| | милиони лева — millions de leva | | | | | | |
| Актив — Actif | | | | | | | |
| Злато в монети и не в монети — Or monnayé et non monnayé | 2 006 | 2 006 | 2 508 | 2 558 | 2 558 | 2 558 | 2 563 |
| Златни чуждестранни девизи (чл. 10 от закона за Б. н. банка) Devises étrangères-or (art. 10 de la loi sur la Banque Nationale de Bulgarie) | 4 | 4 | 267 | 537 | 537 | 537 | 527 |
| Други чуждестранни девизи — Autres devises étrangères | 1 782 | 2 336 | 10 447 | 15 158 | 21 268 | 24 130 | 23 467 |
| Разменни български монети — Pièces divisionnaires bulgares | 417 | 294 | 674 | 216 | 44 | 177 | 108 |
| Търговски записи и ефекти — Effets et billets à ordre de commerce | 1 199 | 1 837 | 931 | 460 | 2 702 | 7 367 | 6 370 |
| платими в лева { държавата — l'Etat | 400 | 600 | 600 | — | — | — | — |
| remboursables en léva { други — autres | 270 | 407 | 762 | 544 | 645 | 682 | 687 |
| кредитни сметки на банки — Comptes créditeurs de banques | — | — | — | — | — | — | 5 474 |
| Дълг на държавата — Dette de l'Etat | 3 393 | 3 353 | 3 333 | 3 331 | 3 331 | 7 154 | 14 863 |
| Пласменти — Placements | 866 | 1 825 | 4 731 | 8 648 | 11 645 | 17 737 | 17 933 |
| Имоти и материали на банката — Immeubles et matériel de la Banque | 55 | 70 | 81 | 75 | 57 | 38 | 20 |
| Други активи — Autres avoirs | 138 | 488 | 741 | 2 278 | 3 124 | 3 024 | 2 258 |
| Всичко — Total | 10 530 | 13 220 | 25 075 | 33 805 | 45 911 | 63 404 | 74 300 |
| Пасив — Passif | | | | | | | |
| Внесен капитал — Capital versé | 500 | 500 | 500 | 500 | 500 | 500 | 500 |
| Общ резервен фонд — Fonds général de réserve | 1 184 | 1 199 | 1 200 | 1 200 | 1 200 | 1 200 | 1 200 |
| Други резервни фондове — Autres fonds de réserve | 12 | 10 | 9 | 7 | 8 | 8 | 8 |
| Банкноти в обращение — Billets de banque en circulation | 4 245 | 6 518 | 13 467 | 18 922 | 23 860 | 45 834 | 43 726 |
| Текущи и депоз. с/ки (с/ки на държав. — comptes de l'Etat Comptes courants et с/ки на банки — comptes de banques comptes de dépôts { други сметки — autres comptes | 1 328 | 1 059 | 943 | 1 560 | 2 400 | 2 424 | 2 664 |
| 957 | 754 | 1 416 | 2 995 | 4 792 | 6 239 | 6 467 | |
| Срочни депозити в лева — Dépôts à terme en léva | — | — | — | 3 849 | 8 183 | — | — |
| сметки на държавата — comptes de l'Etat | 400 | 1 200 | — | — | — | — | — |
| други сметки — autres comptes | 71 | 37 | 33 | — | — | 24 | 24 |
| други чуждестранни девизи — autres devises étrangères | 33 | 26 | 17 | 444 | 1 724 | 1 256 | 1 299 |
| Други задължения — Autres exigibilités | 451 | 911 | 1 389 | 1 478 | 1 593 | 1 532 | 1 447 |
| Чиста печалба — Profits nets | 271 | 272 | 374 | 452 | 834 | 1 045 | 210 |
| Всичко — Total | 10 530 | 13 220 | 25 075 | 33 805 | 45 911 | 63 404 | 74 300 |
| Покритие % — Couverture % | 26 | 28 | 25 | 26 | 25 | — | — |

2. Българска народна банка — загуби и печалби
Banque Nationale de Bulgarie — pertes et profits

| Сметки — Comptes | 1939 | 1940 | 1941 | 1942 | 1943 | 1944 | 1945 |
|---|--------------------------------|----------------|----------------|----------------|------------------|------------------|----------------|
| | хиляди лева — milliers de leva | | | | | | |
| Загуби — Pertes | | | | | | | |
| Заплати — Appointements | 104 062 | 110 249 | 130 547 | 166 224 | 180 653 | 163 387 | 261 415 |
| Канцеларски и други — Frais de bureau et autres | 25 279 | 26 950 | 37 648 | 44 494 | 110 744 | 149 222 | 105 847 |
| Печатане банкноти — Impression de billets de banque | — | — | — | — | — | — | — |
| Обезценка на движими и недвижими имоти — Dépréciation de biens meubles et immeubles | 6 930 | 9 284 | 10 905 | 11 394 | 22 805 | 23 101 | 24 184 |
| Лихви — Intérêts | 12 555 | 11 203 | 12 985 | 27 265 | 19 265 | 322 | 16 |
| Разни — Divers | 15 972 | 12 999 | 21 576 | 22 953 | 20 713 | 17 735 | 101 754 |
| Чиста печалба — Profits nets | 271 132 | 271 664 | 373 596 | 452 365 | 833 599 | 1 044 976 | 210 010 |
| Всичко — Total | 435 930 | 442 346 | 587 257 | 724 695 | 1 187 779 | 1 398 743 | 703 226 |
| Печалби — Profits | | | | | | | |
| Лихви — Intérêts | . | . | . | 301 523 | 631 551 | 1 137 073 | 630 609 |
| Курсова разлика от камбио — Différence de cours du change | . | . | . | 373 347 | 270 895 | 219 604 | — |
| Комисионни от инкасо и други — Commissions d'encaissement et autres | . | . | . | 19 092 | 22 607 | 37 219 | 43 038 |
| Други — Autres | . | . | . | 30 733 | 262 725 | 4 847 | 29 559 |
| Всичко — Total | 435 930 | 442 346 | 587 257 | 724 695 | 1 187 779 | 1 398 743 | 703 226 |

3. Българска народна банка — краткосрочни пласменти по стопанска дейност на длъжниците
Banque Nationale de Bulgarie — placements à court terme selon l'activité économique des débiteurs

| Стопанска дейност Activité économique | 1942 | 1943 | 1944 | 1945 | 1942 | 1943 | 1944 | 1945 |
|---|--------------------------------|------------------|------------------|------------------|--------------------|--------------|--------------|--------------|
| | хиляди лева — milliers de leva | | | | на сто — pour cent | | | |
| Банки и банкери — Banques et banquiers | 109 036 | 112 294 | 110 246 | 210 035 | 10·9 | 3·4 | 14 | 3·0 |
| Търговия — Commerce | | | | | | | | |
| Суров тютюн — Tabac en feuilles | 16 848 | 1 017 703 | 3 713 852 | 1 810 638 | 1·7 | 30·4 | 46·1 | 25·7 |
| Яйца и птици — Oeufs et oiseaux | 2 234 | 4 733 | 109 016 | 836 | 0·2 | 0·1 | 1·4 | 0·0 |
| Зърнени храни и брашна — Céréales et farines | 147 121 | 595 696 | 1 756 814 | 7 877 | 14·6 | 17·8 | 21·9 | 0·1 |
| Износ на плодове, зеленчуци, пулпове, билки и др. — Exportations de fruits, légumes, pulpes, plantes médicinales, etc. | 19 751 | 15 967 | 198 044 | 160 452 | 2·0 | 0·5 | 2·5 | 2·3 |
| Сурови кожи и кожи от дивеч — Peaux brutes et peaux de gibier | 666 | 4 430 | 1 118 | 4 428 | 0·1 | 0·1 | 0·0 | 0·1 |
| Дървени, строителни и отоплителни материали — Matériaux de bois de construction et de chauffage | 7 158 | 13 282 | 5 575 | 11 233 | 0·7 | 0·4 | 0·1 | 0·2 |
| Манифактура и галантерия — Manufacture et mercerie | 10 285 | 13 097 | 38 709 | 17 687 | 1·0 | 0·4 | 0·5 | 0·2 |
| Вълнени изделия — Lainages | 7 662 | 8 601 | 27 250 | 2 866 | 0·8 | 0·3 | 0·3 | 0·0 |
| Колониални и други хранителни произведения — Denrées coloniales et autres produits alimentaires | 11 605 | 19 487 | 27 135 | 123 730 | 1·1 | 0·6 | 0·3 | 1·8 |
| Хартия, хартиени изделия и книжарство — Papier, ouvrages en papier et librairie | 6 756 | 4 176 | 1 994 | 995 | 0·7 | 0·1 | 0·0 | 0·0 |
| Машини и др. метални изделия — Machines et autres ouvrages de métaux | 5 769 | 25 249 | 25 699 | 16 279 | 0·6 | 0·7 | 0·3 | 0·2 |
| Разни стоки и представителства — Diverses marchandises et représentations | 261 333 | 708 856 | 379 280 | 1 794 355 | 26·0 | 21·2 | 4·7 | 25·4 |
| Производство — Production | | | | | | | | |
| Земеделие, животновъдство, растениевъдство и др. — Agriculture, élevage, culture de plantes, etc. | 8 125 | 3 693 | 4 418 | 37 010 | 0·8 | 0·1 | 0·1 | 0·5 |
| Мини, кариери, електродобивни предприятия — Mines, carrières et entreprises pour production d'électricité | 48 153 | 80 557 | 197 798 | 235 759 | 4·8 | 2·4 | 2·5 | 3·3 |
| Хранителни произведения (брашно, масло, тютюневи изделия и др.) — Produits alimentaires (farine, huiles, tabac, etc.) | 11 797 | 66 618 | 60 600 | 222 949 | 1·2 | 2·0 | 0·7 | 3·2 |
| Пивоварство и производство на сода — Brasserie et production d'eau gazeuse | 1 249 | 3 817 | 150 202 | 37 499 | 0·1 | 0·1 | 1·9 | 0·5 |
| Захарни и шоколадови изделия — Produits de sucre et de chocolat | 5 858 | 7 099 | 13 925 | 28 087 | 0·6 | 0·2 | 0·2 | 0·4 |
| Вълнени изделия — Lainages | 49 239 | 75 783 | 104 223 | 393 665 | 4·9 | 2·3 | 1·3 | 5·6 |
| Памучни изделия — Cotonsnades | 31 149 | 56 887 | 98 466 | 588 416 | 3·1 | 1·7 | 1·2 | 8·3 |
| Други текстилни изделия — Autres ouvrages textiles | 9 697 | 40 834 | 106 193 | 197 037 | 1·0 | 1·2 | 1·3 | 2·8 |
| Гьон, лицеви и др. обработени кожи — Cuir pour semelle, peau d'empeigne et autres peaux travaillées | 13 056 | 13 787 | 286 709 | 119 518 | 1·3 | 0·4 | 3·6 | 1·7 |
| Химически произведения — Produits chimiques | 50 291 | 99 625 | 15 422 | 145 466 | 5·0 | 3·0 | 0·2 | 2·1 |
| Хартия и хартиени изделия — Papier et ouvrages en papier | 8 328 | 14 276 | 5 178 | 58 820 | 0·8 | 0·4 | 0·1 | 0·8 |
| Керамика, циментопроизводство, стъklarство и др. — Céramique, production de ciment, verrerie, etc. | 25 855 | 140 338 | 240 952 | 291 847 | 2·6 | 4·2 | 3·0 | 4·1 |
| Метали и метални изделия — Métaux et ouvrages en métaux | 3 801 | 21 132 | 90 090 | 62 703 | 0·4 | 0·6 | 1·1 | 0·9 |
| Други производства — Autres productions | 5 289 | 19 521 | 42 572 | 323 591 | 0·5 | 0·6 | 0·5 | 4·6 |
| Разни занаятчийски произведения — Divers produits artisanaux | 1 755 | 2 040 | 3 591 | 18 324 | 0·2 | 0·1 | 0·0 | 0·3 |
| Разни — Divers | | | | | | | | |
| Купони и облигации — Coupons et obligations | 1 262 | 180 | 130 | 76 | 0·1 | 0·0 | 0·0 | 0·0 |
| Други занятия (вкл. непоказани) — Autres professions (y compris celles qui ne sont pas indiquées) | 122 553 | 157 504 | 223 783 | 134 327 | 12·2 | 4·7 | 2·8 | 1·9 |
| Всичко — Total | 1 003 702 | 3 347 262 | 8 049 059 | 7 057 436 | 100·0 | 100·0 | 100·0 | 100·0 |

4. Уравнителна камара — Chambre de compensation

| Години | Постъпило за компенсиране Effets présentés à la compensation | | Компенсирано Effets compensés | | Заверено Effets non compensés | |
|--------|---|-------------------|----------------------------------|---------------------|----------------------------------|---------------------|
| | брой nombre | 1000 лева leva | 10 0 лева leva | на сто pour cent | 1000 лева leva | на сто pour cent |
| 1936 | 25 970 | 10 514 908 | 5 187 347 | 49·3 | 5 327 561 | 50·7 |
| 1937 | 26 616 | 12 684 215 | 6 617 715 | 52·2 | 6 056 500 | 47·8 |
| 1938 | 27 687 | 16 184 640 | 8 734 364 | 54·0 | 7 450 276 | 46·0 |
| 1939 | 28 739 | 17 553 405 | 9 303 807 | 53·0 | 8 249 598 | 47·0 |
| 1940 | 29 223 | 22 665 320 | 12 010 075 | 53·0 | 10 655 245 | 47·0 |
| 1941 | 29 661 | 37 867 338 | 19 864 199 | 52·5 | 18 003 139 | 47·5 |
| 1942 | 65 531 | 65 830 616 | 35 402 806 | 53·8 | 30 427 810 | 46·2 |
| 1943 | 87 576 | 103 506 071 | 60 295 552 | 58·3 | 43 209 519 | 41·7 |
| 1944 | 24 360 | 70 521 070 | 31 729 205 | 45·0 | 38 791 855 | 55·0 |
| 1945 | 28 490 | 143 903 488 | 95 394 581 | 67·0 | 47 513 907 | 33·0 |

5. Българска земеделска и кооперативна банка — годишни баланси
Banque agricole et coopérative de Bulgarie — bilans annuels

| Сметки — Comptes | 1939 | 1940 | 1941 ¹⁾ | 1942 ¹⁾ | 1943 ¹⁾ | 1944 | 1945 |
|---|--------------------------------|-------------------|--------------------|--------------------|--------------------|-------------------|-------------------|
| | хиляди лева — milliers de leva | | | | | | |
| Актив — Actif | | | | | | | |
| Каса*) — Caisse*) | 648 033 | 819 097 | 741 590 | 1 638 625 | 1 458 926 | 1 910 430 | 1 923 617 |
| Заеми срещу записи — Prêts sur billets à ordre | 275 166 | 307 689 | 333 869 | 667 656 | 771 565 | 795 925 | 1 049 960 |
| Заеми срещу залози — Avances pour gages | 618 300 | 829 710 | 877 736 | 1 126 995 | 1 522 221 | 1 021 968 | 1 786 200 |
| Ипотечни заеми — Prêts sur hypothèques | 145 565 | 124 557 | 105 575 | 99 736 | 92 553 | 90 595 | 90 103 |
| Заеми на кооперативни дружества**) — Comptes courants des sociétés coopératives**) | 3 124 209 | 3 523 805 | 3 986 491 | 4 523 656 | 4 493 186 | 6 211 050 | 10 211 265 |
| Заеми на държавата, общини и други — Avances au Trésor de l'Etat, aux communes et autres | 3 050 815 | 3 615 758 | 3 109 172 | 4 668 648 | 8 813 040 | 10 742 096 | 11 263 406 |
| Текущи с/ки срещу ценни книжа — Comptes courants sur titres | 56 648 | 22 459 | 28 116 | 10 769 | 25 495 | 86 655 | 153 265 |
| Заеми за гаранции — Prêts pour cautions | 65 177 | 89 689 | 80 334 | 116 187 | 148 931 | 148 615 | 277 112 |
| Банка български кредит — Banque Crédit bulgare | — | — | — | — | — | — | — |
| Погасителна каса — Caisse d'amortissement | 5 957 | — | 2 615 | — | — | — | — |
| Други активи — Autres actifs | 651 875 | 862 204 | 1 123 853 | 1 442 670 | 1 675 647 | 2 165 005 | 1 900 283 |
| Движими и недвижими имоти — Meubles et immeubles | 66 430 | 89 925 | 105 788 | 152 728 | 168 684 | 183 313 | 451 584 |
| Ценни книжа — Titres et effets | 2 770 960 | 2 943 429 | 3 406 615 | 6 189 380 | 8 415 165 | 12 558 193 | 11 302 436 |
| Доставки земеделски оръдия, машини и др. — Fournitures de machines, — d'outils agricoles, etc | 648 090 | 1 046 330 | 861 461 | 1 053 877 | 1 525 499 | 2 317 643 | 9 620 149 |
| Банкови клонове — Succursales de banque | 1 497 332 | 1 701 559 | 2 022 247 | 2 005 361 | 4 427 033 | 7 819 957 | 12 613 413 |
| Лихви за идущата година — Intérêts pour l'année suivante | 309 244 | 317 096 | 274 081 | 344 538 | 321 905 | 317 512 | 494 895 |
| Всичко — Total | 13 943 801 | 16 293 307 | 17 060 553 | 24 040 826 | 33 859 850 | 46 373 967 | 63 137 689 |
| Статистически и комисионни сметки — Comptes statistiques et commissions | 8 698 928 | 8 358 402 | 11 280 205 | 13 670 276 | 8 103 816 | 10 454 545 | 44 838 649 |
| Пасив — Passif | | | | | | | |
| Основен капитал — Capital de fondation | 917 632 | 927 244 | 937 546 | 951 858 | 970 520 | 999 570 | 1 057 492 |
| Фондове — Fonds | 293 591 | 317 608 | 350 391 | 376 857 | 425 653 | 486 232 | 636 255 |
| Сиротски влогове — Dépôts d'orphelins | 265 753 | 288 855 | 301 520 | 329 431 | 381 927 | 465 935 | 659 836 |
| Срочни влогове — Dépôts à terme | 4 716 957 | 4 215 098 | 4 082 036 | 7 461 645 | 9 736 306 | 11 798 089 | 14 983 017 |
| Спестовни влогове — Dépôts d'épargne | 1 434 799 | 1 672 187 | 1 986 733 | 2 559 213 | 3 281 949 | 3 935 542 | 4 401 424 |
| Лихвени текущи сметки — Comptes courants à intérêts | 2 263 010 | 3 402 709 | 4 700 622 | 5 232 310 | 8 100 003 | 12 182 472 | 16 950 869 |
| Гаранции — Garanties | 65 177 | 89 689 | 80 334 | 116 187 | 148 931 | 148 615 | 277 112 |
| 5% земед. заем от 1896 г. — Emprunt agricole 5% de 1896 | 115 977 | 115 973 | 115 970 | 85 695 | 85 632 | 85 632 | 85 632 |
| 7 1/2% стабилизационен заем 1928 год. — Emprunt de stabilisation 7 1/2% 1928 | 358 592 | 358 592 | 358 592 | 198 630 | 198 630 | 198 630 | 198 630 |
| Централа — Centrale | 1 492 109 | 1 699 939 | 2 005 826 | 2 012 459 | 4 388 700 | 7 745 420 | 12 588 299 |
| Преводи — Virements | — | — | — | — | — | — | — |
| Преходни сметки — Comptes transitoires | 353 145 | 67 135 | 1 046 344 | 1 322 541 | 2 116 974 | 2 658 443 | 875 865 |
| Преходни пасиви — Passifs transitoires | 45 537 | 43 695 | 39 690 | 59 173 | 79 506 | 59 130 | 84 339 |
| Кореспонденти — Correspondants | — | — | — | — | — | — | — |
| Разни кредитори — Divers créditeurs | 1 611 522 | 2 489 583 | 1 053 949 | 3 334 826 | 3 945 119 | 5 610 257 | 10 031 803 |
| Амортизация на движими и недвижими имоти — Amortissement de biens meubles et immeubles | — | — | — | — | — | — | 307 111 |
| Всичко — Total | 13 943 801 | 16 293 307 | 17 060 553 | 24 040 826 | 33 859 850 | 46 373 967 | 63 137 689 |
| Статистически и комисионни сметки — Comptes statistiques et commissions | 8 698 928 | 8 358 402 | 11 280 206 | 13 670 276 | 8 103 816 | 10 454 545 | 44 838 649 |

Бележка. За заемите различава между баланса и табл. 7 и 8 се дължи на това, че в баланса съдебните разписки са посочени отделно, а в табл. 7 и 8 са включени в съответните заеми, а за 1944 и 1945 год. разликата произлиза от това, че данните на клоновете от новите земи са посочени само в баланса. **Note.** — En ce qui concerne les prêts, la différence entre la balance et les tableaux 7 et 8 est due à ce que dans la balance les frais de justice sont indiqués séparément et dans le tableau 7 et 8 ils sont inclus dans les prêts correspondants, et pour 1944 et 1945 la différence provient de ce que les données des succursales des territoires annexés ne sont indiquées que dans la balance.

*) Включително наличността на Б. н. банка. — Y compris l'avoir de la Banque Nat. de Bulgarie.

**) В „заеми на кооперативни дружества“ до 1942 год. влизаха и заемите на „Водни синдикати под гаранция на държавата“. Ор 1943 год. последните минаха към „Заем на държавата и общините“. — Les emprunts „des sociétés coopératives“ jusqu'en 1942 comprenaient aussi ceux des „Syndicats des eaux sous la garantie de l'Etat“. A partir de 1943 ces derniers ont été reportés aux „prêts accordés à l'Etat et aux communes“.

¹⁾ С Македония, Беломорието и Моравско. — Avec la Macédoine, la Thrace du Sud et la région de Morava.

6. Българска земеделска и кооперативна банка — загуби и печалби
Banque agricole et coopérative de Bulgarie — pertes et profits

| Сметки — Comptes | 1939 | 1940 | 1941 | 1942 | 1943 | 1944 | 1945 |
|---|--------------------------------|----------------|----------------|------------------|------------------|------------------|------------------|
| | хиляди лева — milliers de leva | | | | | | |
| Загуби — Pertes | | | | | | | |
| Заплати — Appointements | 84 383 | 90 880 | 117 751 | 140 621 | 251 315 | 290 426 | 330 302 |
| Канцеларски, нземи, пътни и дневни — Frais de bureau, loyers, frais de déplacement et indemnité journalière | 60 034 | 61 990 | 80 100 | 97 183 | 75 213 | 95 367 | 139 526 |
| Обезценка на недвижими имоти и инвентар — Amortissement d'immeubles et d'inventaire | 8 516 | 12 431 | 10 973 | 13 652 | 23 444 | 15 642 | 76 754 |
| Платени комисионни, такси и порто, данъци, герб и др. — Commissions, taxes, impôts et timbrages payés | 8 722 | 11 829 | 14 835 | 28 827 | 141 619 | 26 324 | 49 495 |
| Лихви: — Intérêts: | | | | | | | |
| на влогове и предсрочно изплатени заеми — de dépôts et de prêts accordés avant le terme | 456 944 | 544 371 | 499 405 | 616 747 | 968 307 | 1 016 637 | 1 257 655 |
| други — autres | 44 797 | 107 972 | 130 605 | 233 725 | 291 860 | 601 991 | 909 047 |
| Чиста печалба — Profit net | 19 211 | 32 365 | 34 684 | 48 190 | 62 834 | 97 812 | 195 023 |
| Всичко — Total | 682 607 | 861 838 | 888 353 | 1 178 945 | 1 814 592 | 2 144 199 | 2 957 802 |
| Печалби — Profits | | | | | | | |
| Лихви от заеми и текущи сметки — Intérêts de prêts et de comptes courants | 656 468 | 811 573 | 843 229 | 1 113 059 | 1 674 893 | 2 053 208 | 2 760 769 |
| Комисионни, такси и други — Commissions, taxes et autres | 26 139 | 50 265 | 45 124 | 65 886 | 139 699 | 90 991 | 197 033 |
| Всичко — Total | 682 607 | 861 838 | 888 353 | 1 178 945 | 1 814 592 | 2 144 199 | 2 957 802 |

7. Българска земеделска и кооперативна банка — движение на заемите
Banque agricole et coopérative de Bulgarie — mouvement des prêts

| Години Années | Заеми в началото на годината Prêts au commencement de l'année | | Отпуснати нови заеми през годината Nouveaux prêts accordés pendant l'année | | Погасени заеми през годината Prêts amortis pendant l'année | | Останали заеми в края на годината Prêts restés à la fin de l'année | |
|------------------|--|-------------------|---|-------------------|---|-------------------|---|-------------------|
| | брой nombre | 1000 лева leva | брой nombre | 1000 лева leva | брой nombre | 1000 лева leva | брой nombre | 1000 лева leva |
| | | | | | | | | |

Заеми срещу записи — Prêts sur traites

| | | | | | | | | |
|------|---------|---------|---------|---------|--------|---------|---------|---------|
| 1940 | 94 509 | 332 789 | 22 112 | 124 333 | 22 097 | 91 148 | 94 524 | 365 974 |
| 1941 | 94 524 | 365 974 | 44 617 | 206 273 | 40 296 | 185 578 | 98 845 | 386 669 |
| 1942 | 98 845 | 386 659 | 132 515 | 588 743 | 74 083 | 259 584 | 157 277 | 715 828 |
| 1943 | 159 338 | 756 971 | 49 681 | 536 090 | 97 214 | 476 690 | 111 805 | 816 371 |
| 1944 | 99 515 | 552 438 | 17 605 | 255 463 | 37 105 | 267 731 | 80 010 | 540 150 |
| 1945 | 80 015 | 540 179 | 38 058 | 784 822 | 42 660 | 409 468 | 75 413 | 915 533 |

Ипотечни заеми — Prêts hypothécaires

| | | | | | | | | |
|------|-------|---------|-----|--------|-------|--------|-------|---------|
| 1940 | 7 379 | 165 823 | 298 | 12 295 | 1 100 | 34 589 | 6 577 | 143 529 |
| 1941 | 6 577 | 143 529 | 165 | 8 826 | 980 | 27 319 | 5 762 | 125 035 |
| 1942 | 5 762 | 125 035 | 234 | 28 564 | 924 | 32 931 | 5 072 | 120 668 |
| 1943 | 5 074 | 120 717 | 270 | 26 992 | 1 178 | 40 018 | 4 166 | 107 691 |
| 1944 | 4 163 | 107 533 | 135 | 19 911 | 792 | 23 211 | 3 506 | 104 234 |
| 1945 | 3 506 | 104 234 | 59 | 23 334 | 748 | 27 832 | 2 817 | 99 726 |

Заеми на частни лица, срещу залози на земеделски произведения, добитък и оръдия
Avances à des particuliers sur gages de produits agricoles, de bétail et d'outils (Warrants)

| | | | | | | | | |
|------|---------|-----------|---------|-----------|---------|-----------|---------|-----------|
| 1940 | 200 508 | 646 083 | 189 356 | 582 402 | 91 770 | 369 852 | 298 094 | 858 633 |
| 1941 | 298 094 | 858 633 | 141 290 | 554 097 | 121 361 | 509 197 | 318 024 | 903 534 |
| 1942 | 318 024 | 903 534 | 188 780 | 919 790 | 162 696 | 671 953 | 344 108 | 1 151 371 |
| 1943 | 342 548 | 1 137 359 | 178 856 | 1 370 930 | 202 755 | 966 442 | 318 649 | 1 541 847 |
| 1944 | 251 450 | 1 014 911 | 65 750 | 773 655 | 135 883 | 824 449 | 181 317 | 964 117 |
| 1945 | 181 317 | 964 117 | 119 146 | 1 959 987 | 151 984 | 1 200 993 | 148 479 | 1 723 113 |

Заеми на държавата — Avances à l'Etat

| | | | | | | | | |
|------|----|-----------|----|------------|----|------------|----|-----------|
| 1940 | 50 | 2 364 703 | 6 | 5 329 756 | 10 | 4 806 245 | 46 | 2 888 214 |
| 1941 | 46 | 2 888 214 | 5 | 6 493 505 | 5 | 6 928 538 | 46 | 2 453 182 |
| 1942 | 46 | 2 453 182 | 11 | 10 411 025 | — | 8 882 944 | 57 | 3 981 263 |
| 1943 | 57 | 3 981 263 | 11 | 12 702 517 | 6 | 9 648 565 | 62 | 7 035 215 |
| 1944 | 62 | 7 035 215 | 6 | 25 888 270 | 4 | 23 607 827 | 64 | 9 315 658 |
| 1945 | 64 | 9 315 658 | 5 | 23 389 003 | 6 | 22 858 134 | 63 | 9 836 527 |

Заеми — текущи сметки срещу ценни книжа — Prêts — comptes courants sur titres

| | | | | | | | | |
|------|-----|--------|-----|---------|-----|---------|-------|---------|
| 1940 | 796 | 56 648 | 501 | 93 044 | 588 | 127 233 | 709 | 22 459 |
| 1941 | 709 | 22 459 | 279 | 101 373 | 409 | 95 716 | 579 | 28 116 |
| 1942 | 579 | 28 116 | 278 | 54 601 | 379 | 71 948 | 478 | 10 769 |
| 1943 | 478 | 10 769 | 425 | 25 284 | 270 | 10 558 | 633 | 25 495 |
| 1944 | 633 | 25 495 | 428 | 71 973 | 305 | 11 312 | 755 | 86 156 |
| 1945 | 755 | 86 156 | 520 | 86 104 | 269 | 19 471 | 1 006 | 152 789 |

Заеми на кооперативни сдружения — Prêts aux coopératives

| | | | | | | | | |
|------|-------|-----------|-------|------------|-------|------------|-------|------------|
| 1940 | 4 758 | 3 166 204 | 2 940 | 5 041 865 | 2 486 | 4 644 359 | 5 212 | 3 563 710 |
| 1941 | 5 212 | 3 563 710 | 1 566 | 7 214 444 | 1 404 | 6 753 499 | 5 374 | 4 024 655 |
| 1942 | 5 374 | 4 024 655 | 2 333 | 9 059 812 | 2 233 | 8 542 422 | 5 474 | 4 552 045 |
| 1943 | 5 474 | 4 552 045 | 1 650 | 12 649 309 | 2 374 | 11 621 422 | 4 750 | 5 579 932 |
| 1944 | 4 750 | 5 579 932 | 1 475 | 15 704 965 | 1 989 | 14 299 896 | 4 236 | 6 985 001 |
| 1945 | 4 236 | 6 985 001 | 2 130 | 32 383 344 | 1 658 | 28 380 545 | 4 708 | 10 987 800 |

Заеми на общините — Avances aux communes

| | | | | | | | | |
|------|-----|---------|-----|---------|-----|---------|-----|---------|
| 1940 | 170 | 210 201 | 474 | 35 678 | 19 | 26 189 | 625 | 219 690 |
| 1941 | 625 | 219 690 | 277 | 59 781 | 78 | 66 665 | 824 | 212 806 |
| 1942 | 824 | 212 806 | 187 | 75 685 | 45 | 40 992 | 966 | 247 499 |
| 1943 | 966 | 247 499 | 152 | 111 172 | 131 | 81 628 | 987 | 277 043 |
| 1944 | 987 | 277 043 | 61 | 93 075 | 261 | 132 352 | 787 | 237 766 |
| 1945 | 787 | 237 766 | 32 | 43 920 | 385 | 45 164 | 434 | 236 522 |

Бележка. Разликата в бройките и сумите за някои години на 31. XII., с тези на следната година — 1. I., се дължи на измененията в групирването на сметките в баланса на банката.

Note. La différence entre les nombres et les sommes pour certaines années au 31. XII. et ceux de l'année suivante — 1. I., est due au changement dans le groupement des comptes dans la balance de la banque.

8. Българска земеделска и кооперативна банка — заеми срещу записи
Banque agricole et coopérative de Bulgarie — prêts sur traites et sur gages d'après

| Заеми | 1942 | | 1943 | | 1944 | | 1945 | |
|---|---------------------------------------|-------------------|----------------|-------------------|----------------|-------------------|----------------|-----------------------------------|
| | Заеми срещу записи — Prêt sur traites | | | | | | | |
| | брой nombre | 1000 лева leva | брой nombre | 1000 лева leva | брой nombre | 1000 лева leva | брой nombre | 1000 лева leva |
| | | | | | | | | Размер — |
| До 5 000 лева | 121 784 | 232 606 | 76 186 | 189 849 | 55 458 | 141 981 | 34 653 | 99 458 |
| 5 001—10 000 | 23 655 | 167 880 | 18 999 | 139 122 | 13 197 | 100 318 | 16 412 | 132 112 |
| 10 001—20 000 | 8 132 | 107 377 | 7 477 | 111 605 | 6 395 | 93 951 | 11 205 | 179 851 |
| 20 001 и повече | 3 705 | 157 965 | 9 143 | 375 795 | 4 960 | 198 900 | 13 143 | 504 112 |
| Всичко . . | 157 277 | 715 828 | 111 805 | 816 371 | 80 010 | 540 150 | 75 413 | 915 533 |
| | | | | | | | | Големина на стопанството — |
| На стопанства до 20 декара | 18 263 | 66 907 | 17 052 | 81 399 | 14 432 | 87 624 | 16 821 | 175 762 |
| 21— 50 | 20 371 | 83 849 | 18 326 | 99 990 | 15 523 | 109 918 | 16 394 | 208 448 |
| 51—150 | 12 854 | 63 497 | 12 129 | 79 861 | 9 943 | 84 036 | 10 163 | 145 222 |
| 151—300 | 1 336 | 9 119 | 1 251 | 10 814 | 1 200 | 13 814 | 1 032 | 22 126 |
| 301 и повече | 374 | 3 803 | 427 | 6 540 | 470 | 9 305 | 470 | 13 779 |
| На неземеделци | 104 079 | 488 653 | 62 620 | 537 767 | 38 442 | 235 453 | 30 533 | 350 196 |
| Всичко . . | 157 277 | 715 828 | 111 805 | 816 371 | 80 010 | 540 150 | 75 413 | 915 533 |
| | | | | | | | | Предназначение — |
| За покупка на: | | | | | | | | |
| имоти | 10 453 | 53 307 | 8 590 | 59 341 | 6 966 | 54 861 | 5 678 | 75 937 |
| добитък | 13 535 | 64 431 | 14 964 | 94 015 | 13 922 | 97 414 | 14 934 | 207 654 |
| земеделски оръдия и машини | 1 291 | 7 698 | 1 244 | 10 991 | 1 197 | 14 720 | 1 522 | 24 522 |
| семена | 51 099 | 141 195 | 22 044 | 66 558 | 13 123 | 64 649 | 12 730 | 95 075 |
| За постройка на сгради | 2 835 | 16 039 | 2 328 | 17 654 | 2 029 | 20 798 | 2 388 | 42 707 |
| За подобрения в земеделските стопанства | 1 543 | 8 461 | 1 423 | 11 725 | 1 415 | 15 686 | 1 256 | 18 481 |
| За изплащане на: | | | | | | | | |
| дългове | 5 851 | 24 055 | 5 822 | 29 950 | 4 694 | 29 478 | 6 127 | 68 161 |
| данъци | 242 | 1 275 | 554 | 2 465 | 515 | 2 570 | 410 | 2 263 |
| За други земеделски нужди | 26 968 | 236 390 | 22 260 | 370 659 | 9 989 | 111 847 | 11 032 | 205 902 |
| За домашни нужди и изхранване | 43 078 | 160 578 | 30 299 | 107 018 | 24 031 | 80 854 | 17 399 | 125 082 |
| На занаятчий | 379 | 2 398 | 2 277 | 45 995 | 2 129 | 47 273 | 1 937 | 47 749 |
| Всичко . . | 157 277 | 715 828 | 111 805 | 816 371 | 80 010 | 540 150 | 75 413 | 915 533 |

и залози по размер, големина и предназначение на стопанствата
leur montant et leur destination, suivant l'étendue des exploitations agricoles

| 1942 | | 1943 | | 1944 | | 1945 | | Prêts |
|--------------------------------------|-------------------|----------------|-------------------|----------------|-------------------|----------------|-------------------|--|
| Заеми срещу залози — Prêts sur gages | | | | | | | | |
| брой nombre | 1000 лева leva | брой nombre | 1000 лева leva | брой nombre | 1000 лева leva | брой nombre | 1000 лева leva | |
| — Montant des prêts | | | | | | | | |
| 279 567 | 556 709 | 214 301 | 413 224 | 123 239 | 218 161 | 62 467 | 151 861 | Jusqu'à 5 000 leva |
| 52 479 | 371 320 | 73 217 | 569 575 | 34 733 | 276 580 | 31 499 | 254 538 | 5 001—10 000 |
| 10 034 | 143 428 | 24 983 | 355 183 | 16 782 | 258 572 | 30 138 | 469 039 | 10 001—20 000 |
| 2 028 | 79 914 | 6 148 | 193 865 | 6 563 | 210 804 | 24 375 | 847 675 | 20 001 et plus |
| 344 108 | 1 151 371 | 318 649 | 1 541 847 | 181 317 | 964 117 | 148 479 | 1 723 113 | Total |
| — Etendue des exploitations | | | | | | | | |
| 118 417 | 411 980 | 114 795 | 643 499 | 66 443 | 450 234 | 74 587 | 990 729 | A des exploitations jusqu'à 20 décares |
| 142 894 | 399 683 | 139 227 | 565 215 | 77 498 | 312 169 | 49 417 | 452 916 | 21—50 |
| 55 378 | 187 695 | 48 040 | 216 184 | 31 901 | 149 115 | 20 736 | 216 576 | 51—150 |
| 5 428 | 30 082 | 4 493 | 27 324 | 3 317 | 23 566 | 2 296 | 34 933 | 151—300 |
| 2 424 | 20 265 | 2 972 | 26 093 | 860 | 11 523 | 642 | 15 756 | 301 et plus |
| 19 567 | 101 666 | 9 122 | 63 532 | 1 298 | 17 510 | 801 | 12 203 | A des personnes ne s'oc- cupant pas d'agriculture |
| 344 108 | 1 151 371 | 318 649 | 1 541 847 | 181 317 | 964 117 | 148 479 | 1 723 113 | Total |
| — Destination des prêts | | | | | | | | |
| 17 264 | 79 892 | 12 735 | 78 394 | 8 621 | 63 528 | 6 755 | 103 190 | Pour achat de : biens |
| 29 464 | 133 963 | 29 372 | 196 851 | 22 457 | 179 019 | 20 241 | 296 776 | bétail |
| 169 460 | 323 843 | 142 436 | 273 486 | 92 579 | 187 281 | 39 928 | 121 013 | machines et outils agricoles |
| 5 420 | 24 073 | 4 352 | 28 475 | 2 371 | 13 094 | 3 035 | 37 233 | graines |
| 11 450 | 61 279 | 9 846 | 61 522 | 6 721 | 46 778 | 5 365 | 72 046 | Pour construction de bati- ments |
| 3 517 | 30 362 | 5 111 | 53 500 | 1 450 | 15 613 | 1 253 | 25 544 | Amélioration des exploita- ions agricoles |
| 6 234 | 25 202 | 4 981 | 26 430 | 3 286 | 21 565 | 2 719 | 36 870 | Payment de : dettes |
| 548 | 1 956 | 679 | 3 594 | 415 | 2 344 | 438 | 4 484 | impôts |
| 27 489 | 152 020 | 39 248 | 312 905 | 5 431 | 60 772 | 5 089 | 95 010 | Pour d'autres besoins agri- coles |
| 73 068 | 314 735 | 69 716 | 492 453 | 37 858 | 362 565 | 63 570 | 923 845 | Pour besoins du ménage et pour alimentation |
| 194 | 4 046 | 173 | 14 237 | 128 | 11 558 | 86 | 7 102 | A des artisans |
| 344 108 | 1 151 371 | 318 649 | 1 541 847 | 181 317 | 964 117 | 148 479 | 1 723 113 | Total |

8. Българска земеделска и кооперативна банка — ипотеки
Banque Agricole et Coopérative de Bulgarie — prêts sur hypothèques, leur

(Продължение и край)

| Заеми | 1942 | | 1943 | | 1944 | | 1945 | |
|---|---|-------------------|----------------|-------------------|----------------|-------------------|----------------|----------------------------|
| | Ипотечни заеми — | | | | | | | |
| | обикновени ипотеки — hypothèques ordinaires | | | | | | | |
| | брой nombre | 1000 лева leva | брой nombre | 1000 лева leva | брой nombre | 1000 лева leva | брой nombre | 1000 лева leva |
| | | | | | | | | Размер — |
| До 50 000 лева | 4 113 | 49 162 | 3 356 | 39 776 | 2 813 | 30 443 | 2 232 | 20 925 |
| 50 001—100 000 | 222 | 15 570 | 193 | 14 298 | 157 | 11 034 | 112 | 8 077 |
| 100 001—200 000 | 79 | 9 109 | 67 | 9 866 | 59 | 8 664 | 51 | 7 984 |
| 200 001 и повече | 47 | 21 142 | 16 | 11 896 | 14 | 10 909 | 26 | 15 762 |
| Всичко | 4 461 | 94 983 | 3 632 | 75 836 | 3 043 | 61 050 | 2 421 | 52 748 |
| | | | | | | | | Големина на стопанството — |
| На стопанства до 20 дек. | 278 | 3 431 | 235 | 3 336 | 169 | 3 156 | 144 | 3 562 |
| 21— 50 „ | 1 181 | 18 661 | 919 | 15 744 | 803 | 15 280 | 573 | 14 140 |
| 51—150 „ | 1 989 | 36 431 | 1 578 | 30 498 | 1 284 | 21 419 | 1 022 | 17 908 |
| 151—300 „ | 628 | 14 569 | 546 | 10 997 | 469 | 8 276 | 410 | 6 619 |
| 301 и повече | 344 | 19 282 | 334 | 13 758 | 301 | 12 343 | 266 | 10 374 |
| На неземеделци | 41 | 2 609 | 20 | 1 503 | 17 | 576 | 6 | 145 |
| Всичко | 4 461 | 94 983 | 3 632 | 75 836 | 3 043 | 61 050 | 2 421 | 52 748 |
| | | | | | | | | Предназначение — |
| За покупка на : | | | | | | | | |
| имоти | 1 377 | 25 763 | 1 175 | 24 013 | 972 | 17 720 | 732 | 12 902 |
| добитък | 282 | 2 365 | 238 | 2 259 | 208 | 2 149 | 162 | 1 751 |
| земеделски оръдия и машини | 105 | 8 126 | 88 | 6 784 | 76 | 7 214 | 52 | 5 927 |
| семена | — | — | — | — | — | — | — | — |
| За постройка на сгради | 195 | 5 223 | 160 | 5 034 | 136 | 5 142 | 139 | 8 383 |
| За подобрения в земедел- ските стопанства | 443 | 18 602 | 330 | 10 986 | 274 | 9 193 | 232 | 10 432 |
| За изплащане на : | | | | | | | | |
| дългове | 2 028 | 34 125 | 1 610 | 25 781 | 1 359 | 18 822 | 1 097 | 13 128 |
| данъци | 31 | 779 | 31 | 979 | 18 | 810 | 7 | 225 |
| За други земеделски нужди За домашни нужди и из- хранване | — | — | — | — | — | — | — | — |
| На занаятчий | — | — | — | — | — | — | — | — |
| Всичко | 4 461 | 94 983 | 3 632 | 75 836 | 3 043 | 61 050 | 2 421 | 52 748 |

по размер, големина и предназначение на стопанствата
montant et leur destination, suivant l'étendue des exploitations agricoles

(Suite et fin)

| 1942 | | 1943 | | 1944 | | 1945 | | Prêts |
|---|-------------------|----------------|-------------------|----------------|-------------------|----------------|-------------------|---|
| Prêts sur hypothèque | | | | | | | | |
| текущи ипотечни сметки — comptes courants hypothécaires | | | | | | | | |
| брой nombre | 1000 лева leva | брой nombre | 1000 лева leva | брой nombre | 1000 лева leva | брой nombre | 1000 лева leva | |
| Montant des prêts | | | | | | | | |
| 239 | 4 030 | 207 | 3 369 | 172 | 2 628 | 141 | 2 178 | Jusqu'à 50 000 leva |
| 47 | 3 400 | 45 | 3 363 | 41 | 2 924 | 34 | 2 309 | 50 001—100 000 |
| 21 | 2 973 | 26 | 3 790 | 26 | 3 720 | 26 | 4 517 | 100 001—200 000 |
| 304 | 15 282 | 256 | 21 333 | 224 | 33 912 | 195 | 37 974 | 200 001 et plus |
| 611 | 25 685 | 534 | 31 855 | 463 | 43 184 | 396 | 46 978 | Total |
| Etendue des exploitations | | | | | | | | |
| 12 | 413 | 13 | 183 | 16 | 373 | 14 | 1 151 | A des exploitations jusqu'à 20 décares |
| 49 | 2 594 | 37 | 1 645 | 35 | 1 887 | 35 | 2 213 | 21— 50 |
| 120 | 2 965 | 106 | 3 385 | 86 | 2 791 | 70 | 5 835 | 51—150 |
| 39 | 1 260 | 52 | 6 950 | 32 | 1 155 | 27 | 1 633 | 151—300 |
| 51 | 5 029 | 45 | 7 835 | 46 | 15 272 | 44 | 11 199 | 301 et plus |
| 340 | 13 424 | 281 | 11 857 | 248 | 21 705 | 206 | 24 947 | A des personnes ne s'occupant pas d'agriculture |
| 611 | 25 685 | 534 | 31 855 | 463 | 43 184 | 396 | 46 978 | Total |
| Destination des prêts | | | | | | | | |
| 276 | 9 320 | 251 | 8 507 | 210 | 9 613 | 166 | 5 680 | Pour achat de : |
| 21 | 420 | 18 | 246 | 16 | 586 | 13 | 596 | biens |
| 13 | 698 | 15 | 1 722 | 11 | 1 367 | 7 | 438 | bétail |
| — | — | — | — | — | — | — | — | machines et outils agricoles |
| 156 | 6 128 | 118 | 8 503 | 121 | 18 567 | 105 | 22 238 | grainels |
| 88 | 6 443 | 94 | 10 237 | 76 | 11 227 | 72 | 12 358 | Pour construction de bâtiments |
| 56 | 2 639 | 36 | 2 552 | 18 | 1 610 | 32 | 5 631 | Amélioration des exploitations agricoles |
| 1 | 37 | 2 | 88 | 11 | 214 | 1 | 37 | Payement de : |
| — | — | — | — | — | — | — | — | dettes |
| — | — | — | — | — | — | — | — | impôts |
| — | — | — | — | — | — | — | — | Pour autres besions agricoles |
| — | — | — | — | — | — | — | — | Pour besions du ménage et pour alimentation |
| — | — | — | — | — | — | — | — | A des artisans |
| 611 | 25 685 | 534 | 31 855 | 463 | 43 184 | 396 | 46 978 | Total |

9. Българска ипотечна банка — ипотечни заеми и стойност на ипотеките имоти
Banque Hypothécaire de Bulgarie — prêts hypothécaires et valeur des biens hypothéqués

| Година Années | Отпуснати ипотечни заеми срещу Prêts accordés sur hypothèque contre | | | | | | | | Стойност на ипотеките имоти Valeur des biens hypothéqués * | | | | % на заемите по отношение на стойността на имотите % des prêts par rapport à la valeur des biens | | | |
|------------------|--|---------------------------------|----------------------------|---------------------------------|------------------------------|---------------------------------|-----------------|---------------------------------|---|----------------------------|------------------------|-----------------|---|------|------------------------------|--------------|
| | градски имоти—biens urbains | | | | полски имоти biens ruraux | | Всичко Total | | градски biens urbains | | полски biens ruraux | Всичко total | градски имоти biens urbains | | полски имоти biens ruraux | общо — total |
| | София Sofia | | провинцията en province | | заеми — prêts | хиляди лева milliers de leva | заеми — prêts | хиляди лева milliers de leva | София Sofia | провинцията en province | Всичко total | София — Sofia | провинцията province | | | |
| | заеми — prêts | хиляди лева milliers de leva | заеми — prêts | хиляди лева milliers de leva | | | | | | | | | | | | |
| 1940 | 450 | 39 057 | 70 | 7 362 | — | — | 520 | 46 419 | 137 981 | 35 313 | — | 173 294 | 28·3 | 20·8 | — | 26·8 |
| 1941 | 467 | 68 572 | 71 | 10 131 | — | — | 538 | 78 703 | 261 305 | 46 658 | — | 307 963 | 25·2 | 21·7 | — | 25·6 |
| 1942 | 570 | 82 981 | 72 | 9 143 | — | — | 642 | 92 124 | 356 624 | 44 423 | — | 401 047 | 23·3 | 20·6 | — | 23·0 |
| 1943 | 170 | 38 614 | 21 | 4 015 | — | — | 191 | 42 629 | 209 969 | 56 381 | — | 266 350 | 18·4 | 7·1 | — | 16·0 |
| 1944 | 8 | 1 324 | 3 | 235 | — | — | 11 | 1 559 | 5 967 | 2 031 | — | 7 998 | 22·2 | 11·6 | — | 19·5 |
| 1945 | 410 | 170 683 | 16 | 22 630 | 5 | 5 600 | 431 | 198 913 | 940 376 | 79 742 | 27 435 | 1 047 553 | 18·2 | 28·4 | 20·4 | 19·0 |

* Оценката е правена от експертите на Банката — L'estimation est faite par les experts de la Banque.

10. Българска ипотечна банка — ипотечни заеми по размер
Banque Hypothécaire de Bulgarie — prêts hypothécaires d'après leur montant

| Година Années | До 50 000 лева jusqu'à 50 000 leva | | 50 001—100 000 | | 100 001—200 000 | | 200 001—500 000 | | 500 001 и повече et plus | | Всичко—Total | |
|------------------|---------------------------------------|-------------------|----------------|-------------------|-----------------|-------------------|-----------------|-------------------|-----------------------------|-------------------|----------------|-------------------|
| | заеми prêts | 1000 лева leva | заеми prêts | 1000 лева leva | заеми prêts | 1000 лева leva | заеми prêts | 1000 лева leva | заеми prêts | 1000 лева leva | заеми prêts | 1000 лева leva |
| 1937 | 118 | 4 431 | 86 | 6 913 | 43 | 6 536 | 32 | 11 415 | 3 | 3 150 | 282 | 32 445 |
| 1938 | 141 | 5 355 | 85 | 6 595 | 42 | 6 465 | 32 | 11 415 | 12 | 19 100 | 312 | 48 930 |
| 1939 | 200 | 7 697 | 177 | 13 734 | 72 | 10 962 | 21 | 7 720 | 10 | 11 850 | 480 | 51 963 |
| 1940 | 204 | 7 877 | 203 | 15 478 | 79 | 12 060 | 34 | 11 004 | — | — | 520 | 46 419 |
| 1941 | 128 | 5 116 | 216 | 16 736 | 111 | 16 280 | 61 | 19 765 | 22 | 20 806 | 538 | 78 703 |
| 1942 | 143 | 5 294 | 270 | 20 572 | 144 | 20 762 | 61 | 19 635 | 24 | 25 861 | 642 | 92 124 |
| 1943 | 35 | 1 453 | 62 | 5 001 | 55 | 8 675 | 24 | 7 385 | 15 | 20 115 | 191 | 42 629 |
| 1944 | 2 | 90 | 4 | 295 | 3 | 433 | 2 | 741 | — | — | 11 | 1 559 |
| 1945 | 192 | 26 486 | 109 | 34 273 | 74 | 37 604 | 18 | 13 220 | 38 | 87 330 | 431 | 198 913 |

11. Българска ипотечна банка — ипотечни заеми по срок
Banque Hypothécaire de Bulgarie — prêts hypothécaires d'après leur échéance

| Година Années | Отпуснати заеми за години — Prêts accordés pour années | | | | | | | | | |
|------------------|--|-------------------|----------------|-------------------|----------------|-------------------|----------------|-------------------|----------------|-------------------|
| | До 5 jusqu'à | | 6—10 | | 11—15 | | 16—20 | | Всичко — Total | |
| | заеми prêts | 1000 лева leva | заеми prêts | 1000 лева leva | заеми prêts | 1000 лева leva | заеми prêts | 1000 лева leva | заеми prêts | 1000 лева leva |
| 1933 | — | — | 58 | 28 867 | 103 | 54 193 | 5 | 2 500 | 166 | 85 560 |
| 1934 | — | — | 77 | 25 610 | 126 | 55 286 | — | — | 203 | 80 896 |
| 1935 | — | — | 51 | 15 085 | 66 | 26 200 | — | — | 117 | 41 285 |
| 1936 | 2 | 560 | 33 | 6 851 | 51 | 15 015 | — | — | 86 | 22 426 |
| 1937 | 4 | 600 | 124 | 9 654 | 148 | 20 861 | 6 | 1 330 | 232 | 32 445 |
| 1938 | 8 | 622 | 159 | 14 230 | 138 | 30 463 | 7 | 3 615 | 312 | 48 930 |
| 1939 | 14 | 714 | 281 | 25 239 | 185 | 26 010 | — | — | 480 | 51 963 |
| 1940 | 33 | 2 939 | 301 | 24 313 | 186 | 19 167 | — | — | 520 | 46 419 |
| 1941 | 17 | 1 985 | 198 | 19 898 | 323 | 56 819 | — | — | 538 | 78 703 |
| 1942 | 7 | 735 | 136 | 18 115 | 499 | 73 273 | — | — | 642 | 92 123 |
| 1943 | 11 | 5 605 | 45 | 13 252 | 135 | 23 772 | — | — | 191 | 42 629 |
| 1944 | 2 | 355 | 4 | 423 | 5 | 781 | — | — | 11 | 1 559 |
| 1945 | 13 | 9 690 | 149 | 57 914 | 262 | 115 529 | 7 | 15 780 | 431 | 198 913 |

12. Българска ипотечна банка — годишни баланси
Banque Hypothécaire de Bulgarie — bilans annuels

| Сметки — Comptes | 1941 | 1942 | 1943 | 1944 | 1945 |
|--|--------------------------------|----------------|----------------|----------------|----------------|
| | хиляди лева — milliers de leva | | | | |
| Актив — Actif | | | | | |
| Каса и Банки — Caisse et banques | 2 077 | 120 | 295 | 427 | 222 |
| Ценни книжа и съкровищни бонове — Titres et bons du trésor | 7 000 | 7 183 | 7 263 | 6 455 | 6 312 |
| Дългосрочни — Prêts à long terme | 488 800 | 512 046 | 479 323 | 428 329 | 545 784 |
| Изтекли анюитети — Annuités échues | 21 815 | 26 379 | 30 217 | 75 154 | 87 742 |
| Общински заеми — Emprunts communaux | 127 246 | * 129 052 | * 129 333 | * 121 546 | 112 496 |
| Текущи сметки по общински заеми — Comptes courants sur les emprunts communaux | — | 4 575 | — | — | — |
| Текущи сметки на спестовностроителни дружества срещу ипотечи — Comptes courants des sociétés d'épargne et de construction sur hypothèque | 4 063 | 1 235 | 1 321 | 1 058 | 807 |
| Движимости (след погашението) — Biens meubles (après l'amortissement) | 242 | 182 | 121 | — | 1 |
| Присъдени върху Банката имоти — Biens adjugés à la Banque | 1 290 | 880 | 864 | 864 | 34 |
| Недвижими имоти — Biens immeubles | — | — | 26 310 | 26 310 | — |
| Изработени, но не изискуеми лихви по ипотечни заеми Intérêts non exigibles sur les prêts hypothécaires | 7 356 | 8 387 | 7 673 | 7 343 | — |
| Б. н. банка — камбио за доставяне — Banque Nationale de Bulgarie — change à fournir | — | — | — | — | 15 |
| Преходни активи — Actifs transitoires | — | — | — | — | 7 446 |
| Премия за погасяване на облигационния заем — 1931 Prime pour amortissement de l'emprunt d'obligations—1931 | 6 481 | 6 481 | 6 481 | 6 481 | 6 481 |
| Разни — Divers | 823 | 1 070 | 816 | 667 | 27 036 |
| Всичко — Total . . | 667 193 | 697 590 | 690 017 | 674 634 | 794 376 |
| Статистически сметки — Comptes statistiques | 8 277 | 8 750 | 7 345 | 1 986 | 2 035 |
| Пасив — Passif | | | | | |
| Капитал — Capital | 267 100 | 267 100 | 267 100 | 267 100 | 267 100 |
| Законна резерва — Réserve légale | 10 461 | 12 300 | 14 211 | 15 963 | 18 410 |
| Фонд „Предвидливост“ — Fonds „Prévoyance“ | 6 837 | — | — | — | — |
| Фонд „Собствено помещение“ — Fonds „Local propre“ | — | 9 530 | 9 530 | 10 530 | 10 530 |
| Фонд Съмнителни креанси и други рискове — Fonds créances sujettes à caution et autres risques | 9 814 | 9 960 | 9 659 | 10 605 | 10 366 |
| Резерва за погашение премията — Réserve pour amortissement de la prime | 6 481 | 6 481 | 6 481 | 6 481 | 6 481 |
| Банки — Banques | 26 873 | 52 118 | 42 665 | 27 881 | 128 549 |
| Облигация — Obligations | 102 868 | 102 869 | 102 869 | 102 869 | 102 869 |
| Краткосрочни бонове — Bons à court terme | 211 297 | 211 297 | 211 297 | 211 297 | 211 297 |
| Разсрочни плащания по ипотечни заеми — Paiements atermoyés sur les prêts hypothécaires | 557 | 450 | 2 677 | 2 522 | 16 262 |
| Преходни пасиви — Passifs transitoires | 2 222 | 1 226 | 1 402 | 1 391 | 2 170 |
| Дивиденди за раздаване — Dividendes à distribuer | — | — | — | — | 12 894 |
| Разни — Divers | 4 289 | 5 152 | 4 607 | 7 850 | 7 448 |
| Печалби — Profits | 18 394 | 19 107 | 17 519 | 10 145 | — |
| Всичко — Total . . | 667 193 | 697 590 | 690 017 | 674 634 | 794 376 |
| Статистически сметки — Comptes statistiques | 8 277 | 8 750 | 7 345 | 1 986 | 2 035 |

* Следва да се изключи главницата по общинските заеми на Скопската градска община, възлизаща към: 1. XII. 1942 г. на 3 376 хиляди лева; 1. XII. 1943 г. — 3 116 хиляди лева; 1. XII. 1944 г. — 2 835 хиляди лева. — Il est nécessaire d'exclure le capital des prêts accordés à la Municipalité de Scopiés élevant en date du 1. XII. 1942 — à 3 376 milliers de leva, en date du 1. XII. 1943 — à 3 116 milliers de leva, en date du 1. XII. 1944 — à 2 836 milliers de leva.

Д. Пощенска спестовна каса — Caisse d'épargne postale

1. Общи сведения за операциите на Касата Renseignements généraux sur les opérations de la Caisse d'épargne

| Година — Année | Станции със спестовна служба — Stations avec service d'épargne | | | | Спестовни книжки Livrets d'épargne | | | Вноски Versements | | | Тегления Remboursements | | | Операции Opérations | | | Операции в централното управление Opérations à l'administration centrale | | | |
|----------------|--|--|---------------------------------------|------------------|------------------------------------|-------------------|--|-------------------|----------------------------------|---|-------------------------|----------------------------------|---|---------------------|----------------------------------|---------------|--|---------------|----------------------------------|--|
| | брой — nombre | % от всички станции % de toutes les stations | Средно на станция Moyenne par station | | през годината pendant l'année | | в края на годината à la fin de l'année | брой — nombre | милиони лева en millions de leva | среден размер (лева) montant moyen (leva) | брой — nombre | милиони лева en millions de leva | среден размер (лева) montant moyen (leva) | брой — nombre | милиони лева en millions de leva | брой — nombre | милиони лева en millions de leva | брой — nombre | милиони лева en millions de leva | |
| | | | кв. км. Kil. carrés | жители habitants | издадени ouverts | унищожени annulés | | | | | | | | | | | | | | Спест. влогове в края на год. вкл. капитализираните лихви и разни операции. — Dépôts d'épargne à la fin de l'année, y compris les intérêts capitalisés et diverses opérations. |
| | милиони лева millions de leva | милиони лева millions de leva | милиони лева millions de leva | | | | | | | | | | | | | | | | | |
| 1941 | 869 | 90.42 | 174.9 | 9 695 | 83 724 ¹⁾ | 33 645 | 728 976 | 599 501 | 2 776 | 4 631 | 574 650 | 1 886 | 3 282 | 5 061 | 188 | 23 | 1 174 151 | 4 663 | 16 982 | 656 |
| 1942 | 924 | 100.0 | 164.5 | 9 117 | 89 677 ²⁾ | 17 772 | 800 881 | 688 996 | 3 837 | 5 559 | 605 325 | 2 424 | 4 004 | 6 632 | 239 | 28 | 1 294 321 | 6 261 | 14 928 | 423 |
| 1943 | 961 | 100.0 | 158.2 | 8 769 | 83 310 | 11 652 | 872 539 | 627 577 | 4 430 | 7 058 | 533 749 | 2 875 | 5 386 | 8 389 | 299 | 29 | 1 161 326 | 7 305 | . | . |
| 1944 | 924 | 100.0 | 120.0 | 7 482 | 54 056 | 78 599 | 847 996 | 401 243 | 4 208 | 10 488 | 436 683 | 3 484 | 7 977 | 9 363 | 333 | 37 | 837 926 | 7 692 | . | . |
| 1945 | 976 | 100.0 | 113.6 | 7 149 | 64 391 | 24 827 | 887 560 | 403 596 | 5 175 | 12 823 | 380 142 | 3 599 | 9 467 | 11 169 | 437 | 37 | 783 738 | 8 774 | 11 514 | 588 |

Извадени служебно от обращение спестовни книжки — Livrets d'épargne retirés d'office de la circulation: ¹⁾ 1941 — 19,299; ²⁾ 1942 — 2,701.

2. Вноски и тегления по години и месеци — Versements et remboursements par années et mois

| Година — Année | Януари | Февр. | Март | Април | Май | Юни | Юли | Август | Септ. | Окт. | Ноем. | Дек. | Всичко |
|--------------------------------|---------|---------|------|-------|-----|------|---------|--------|-----------|---------|----------|----------|--------|
| | Janvier | Février | Mars | Avril | Mai | Juin | Juillet | Août | Septembre | Octobre | Novembre | Décembre | Total |
| хиляди лева — milliers de leva | | | | | | | | | | | | | |

Вноски — Versements

| | | | | | | | | | | | | | |
|------|---------|---------|---------|---------|---------|---------|---------|---------|---------|---------|---------|---------|-----------|
| 1941 | 208 908 | 170 360 | 136 975 | 188 179 | 237 397 | 217 479 | 210 079 | 215 570 | 210 627 | 355 878 | 297 860 | 327 039 | 2 776 351 |
| 1942 | 287 419 | 226 415 | 247 471 | 268 685 | 320 087 | 322 808 | 380 784 | 346 215 | 321 026 | 388 467 | 343 705 | 384 393 | 3 837 475 |
| 1943 | 303 527 | 319 211 | 284 995 | 282 504 | 306 267 | 326 283 | 489 145 | 394 570 | 375 352 | 398 390 | 400 591 | 548 761 | 4 429 595 |
| 1944 | 383 703 | 369 843 | 418 156 | 344 395 | 327 441 | 330 186 | 450 930 | 456 147 | 290 180 | 209 903 | 256 006 | 356 579 | 4 203 480 |
| 1945 | 361 583 | 334 750 | 353 960 | 319 057 | 356 669 | 416 869 | 446 639 | 433 658 | 434 778 | 542 180 | 547 108 | 628 010 | 5 175 261 |

Тегления — Remboursements

| | | | | | | | | | | | | | |
|------|---------|---------|---------|---------|---------|---------|---------|---------|---------|---------|---------|---------|-----------|
| 1941 | 98 091 | 176 939 | 132 854 | 101 080 | 118 567 | 168 616 | 149 573 | 153 879 | 198 744 | 197 697 | 152 374 | 237 880 | 1 886 294 |
| 1942 | 110 041 | 298 552 | 176 636 | 177 201 | 183 890 | 182 532 | 181 430 | 186 053 | 225 708 | 214 033 | 219 623 | 268 292 | 2 423 991 |
| 1943 | 149 899 | 272 181 | 265 012 | 218 618 | 258 327 | 314 090 | 196 155 | 190 115 | 201 341 | 207 374 | 253 091 | 348 685 | 2 874 888 |
| 1944 | 187 058 | 207 954 | 316 101 | 282 531 | 257 454 | 257 762 | 300 232 | 315 759 | 602 118 | 232 792 | 236 013 | 287 782 | 3 483 556 |
| 1945 | 256 218 | 380 820 | 361 959 | 259 819 | 237 245 | 263 715 | 335 050 | 253 536 | 281 595 | 320 063 | 293 090 | 352 920 | 3 599 030 |

3. Вноски и тегления по размер — Versements et remboursements d'après leur montant

| Година — Année | Вноски — Versements | | | | | | | | Тегления — Remboursements | | | | | | | |
|----------------|------------------------------|----------------|-----------------------------|----------------|-------------------------------|----------------|----------------------------------|----------------|------------------------------|----------------|-----------------------------|----------------|-------------------------------|----------------|----------------------------------|----------------|
| | до 1000 лв. jusqu'à 1000 lv. | | 1001—5000 лв. 1001—5000 lv. | | 5001—10000 лв. 5001—10000 lv. | | 10001 и повече лева et plus leva | | до 1000 лв. jusqu'à 1000 lv. | | 1001—5000 лв. 1001—5000 lv. | | 5001—10000 лв. 5001—10000 lv. | | 10001 и повече лева et plus leva | |
| | брой nombre | 1000 лева leva | брой nombre | 1000 лева leva | брой nombre | 1000 лева leva | брой nombre | 1000 лева leva | брой nombre | 1000 лева leva | брой nombre | 1000 лева leva | брой nombre | 1000 лева leva | брой nombre | 1000 лева leva |
| 1933 | 203 991 | 93 684 | 113 827 | 278 910 | 23 343 | 186 171 | 15 624 | 354 549 | 206 830 | 109 589 | 90 679 | 227 445 | 16 087 | 131 955 | 12 615 | 332 894 |
| 1934 | 247 933 | 121 382 | 142 051 | 356 413 | 28 146 | 222 160 | 17 376 | 377 426 | 241 769 | 124 339 | 108 977 | 276 291 | 17 921 | 136 280 | 12 896 | 333 252 |
| 1935 | 234 723 | 119 945 | 139 684 | 354 954 | 27 342 | 208 942 | 17 268 | 417 968 | 302 078 | 150 387 | 130 221 | 325 474 | 20 412 | 153 166 | 13 819 | 336 074 |
| 1936 | 281 474 | 143 721 | 156 662 | 397 957 | 29 928 | 230 563 | 19 231 | 579 332 | 312 434 | 157 585 | 137 444 | 349 036 | 21 757 | 169 359 | 14 610 | 498 991 |
| 1937 | 296 060 | 153 190 | 170 942 | 439 592 | 35 007 | 266 907 | 22 177 | 679 608 | 343 251 | 175 448 | 154 253 | 391 610 | 25 660 | 198 973 | 16 692 | 537 448 |
| 1938 | 312 527 | 161 712 | 185 094 | 478 102 | 39 009 | 301 185 | 25 848 | 942 857 | 382 789 | 195 035 | 170 771 | 434 746 | 27 190 | 211 499 | 18 256 | 688 560 |
| 1939 | 301 101 | 156 514 | 183 026 | 475 985 | 40 536 | 313 721 | 28 553 | 865 093 | 383 335 | 194 599 | 177 417 | 457 466 | 30 402 | 237 744 | 21 929 | 772 107 |
| 1940 | 291 915 | 155 788 | 194 944 | 516 590 | 48 003 | 365 122 | 34 892 | 959 109 | 376 946 | 199 391 | 188 975 | 488 754 | 33 230 | 259 632 | 23 967 | 738 501 |
| 1941 | 253 278 | 142 697 | 227 784 | 630 918 | 65 662 | 518 401 | 52 777 | 1 484 335 | 310 051 | 177 574 | 196 075 | 526 995 | 38 968 | 313 265 | 29 556 | 868 465 |
| 1942 | 246 349 | 143 127 | 270 950 | 775 998 | 91 213 | 713 315 | 80 484 | 2 205 035 | 278 209 | 178 357 | 233 449 | 642 836 | 50 885 | 339 705 | 42 782 | 1 213 033 |

3. Вноски и тегления по размер Versements et remboursements d'après leur montant

(Продължение и край)

(Suite et fin)

| Години Années | до 5000 лева jusqu'à 5000 leva | | 5001—10000 лева 5001—10000 leva | | 10001—30000 лева 10001—30000 leva | | 30001—50000 лева 30001—50000 leva | | над 50000 лева au-dessus 50000 leva | | Всичко — Total | |
|----------------------------------|-----------------------------------|------------------------|------------------------------------|------------------------|--------------------------------------|------------------------|--------------------------------------|------------------------|--|------------------------|----------------|------------------------|
| | брой nombre | 1000 лева 1000 leva | брой nombre | 1000 лева 1000 leva | брой nombre | 1000 лева 1000 leva | брой nombre | 1000 лева 1000 leva | брой nombre | 1000 лева 1000 leva | брой nombre | 1000 лева 1000 leva |
| Вноски — Versements | | | | | | | | | | | | |
| 1943 | 419 569 | 856 565 | 102 140 | 914 583 | 80 149 | 1 416 475 | 16 456 | 629 305 | 9 263 | 612 665 | 627 577 | 4 429 595 |
| 1944 | 219 751 | 499 251 | 75 316 | 570 815 | 70 255 | 1 236 788 | 26 675 | 825 161 | 9 246 | 1 076 465 | 401 243 | 4 208 480 |
| 1945 | 200 872 | 496 034 | 78 283 | 644 257 | 83 312 | 1 570 653 | 25 201 | 1 001 757 | 15 928 | 1 462 590 | 403 596 | 5 175 261 |
| Тегления — Remboursements | | | | | | | | | | | | |
| 1943 | 413 105 | 783 682 | 64 209 | 511 095 | 43 445 | 744 837 | 8 873 | 426 617 | 4 117 | 408 657 | 533 749 | 2 874 888 |
| 1944 | 291 129 | 858 399 | 56 982 | 426 733 | 74 323 | 1 040 346 | 9 519 | 430 462 | 4 730 | 727 616 | 436 683 | 3 483 556 |
| 1945 | 236 140 | 639 309 | 71 872 | 585 710 | 50 477 | 892 803 | 13 345 | 533 035 | 8 303 | 948 153 | 380 142 | 3 599 030 |

4. Издадени спестовни книжки по пол и гражданско състояние на личните вложители Livrets d'épargne ouverts suivant le sexe et l'état civil des déposants individuels

| Години Années | Женени — Mariés | | | Неженени — Célibataires | | | Всичко — Total | | | Пълнолетни Majeurs d'âge | Малолетни Mineurs d'âge |
|------------------|-----------------|----------------|---------------|-------------------------|----------------|---------------|----------------|----------------|---------------|-----------------------------|----------------------------|
| | мъже hommes | жени femmes | общо total | мъже hommes | жени femmes | общо total | мъже hommes | жени femmes | общо total | | |
| 1941 | 30 526 | 22 623 | 53 149 | 18 280 | 11 015 | 29 295 | 48 806 | 33 638 | 82 444 | 65 355 | 17 039 |
| 1942 | 31 784 | 24 515 | 56 299 | 22 386 | 9 451 | 31 837 | 54 170 | 33 966 | 88 136 | 68 789 | 19 347 |
| 1943 | 28 922 | 25 740 | 54 662 | 18 412 | 8 975 | 27 387 | 47 334 | 34 715 | 82 049 | 65 949 | 16 100 |
| 1944 | 22 080 | 14 287 | 36 367 | 10 884 | 5 920 | 16 804 | 32 964 | 20 207 | 53 171 | 42 113 | 11 058 |
| 1945 | 19 683 | 19 757 | 39 440 | 15 624 | 8 421 | 24 045 | 35 307 | 28 178 | 63 485 | 51 349 | 12 136 |

5. Издадени спестовни книжки по занятие на вложителите Livrets d'épargne ouverts suivants la profession des déposants

| Години — Années | Частни лица — Personnes privées | | | | | | | | | | | Учреждения и дружества Etablissements et sociétés | | | Всичко — Total |
|-----------------|---|---|-------------------------|-----------------------|--|--|---|--|-------------------------------------|--------------------|------------------|--|------------------------------|---|----------------|
| | Земеделци, скотовъдци и пр. Agriculteurs, éleveurs, etc. | Занаятчии и индустриалци Artisans et industriels | Търговци Commerçants | Работници Ouvriers | Домашна прислуга Service domestique | Държавни служители Employés de l'Etat | Служители в частни предприятия Employés dans des entreprises privées | Свободни професии Professions libérales | Домакини — жени Femmes de ménage | Учащи се Élèves | Разни* — Divers* | Обществени учреждения Administrations publiques | Организации Organisations | Търговски и други дружества Sociétés commerciales, industrielles, etc. | |
| 1941 | 15 518 | 9 163 | 4 314 | 6 330 | 3 497 | 10 156 | 1 448 | 2 429 | 20 788 | 5 237 | 3 564 | 436 | 489 | 355 | 83 724 |
| 1942 | 17 210 | 8 938 | 2 185 | 6 951 | — | 15 424 | 1 074 | 3 045 | 26 778 | 4 631 | 1 840 | — | 1 541 | — | 89 677 |
| 1943 | 17 308 | 7 397 | 2 156 | 6 436 | — | 13 551 | 366 | 1 725 | 26 194 | 5 302 | 1 614 | — | 1 261 | — | 83 310 |
| 1944 | 8 355 | 3 264 | 1 703 | 3 753 | — | 10 725 | 193 | 1 310 | 15 695 | 5 660 | 2 512 | — | 885 | — | 54 056 |
| 1945 | 11 871 | 3 852 | 1 670 | 5 464 | — | 8 178 | 158 | 1 290 | 21 894 | 5 570 | 3 538 | — | 906 | — | 64 391 |

* Включително децата до 7 годишна възраст — Y compris les enfants de moins de 7 ans.

6. Годишни баланси на Пощенска спестовна каса — Bilans annuels de la Caisse d'épargne postale

| Сметки — Comptes | 1941 | 1942 | 1943 | 1944 | 1945 |
|--|--------------------------------|------------------|------------------|-------------------|-------------------|
| | хиляди лева — milliers de leva | | | | |
| Актив — Actif | | | | | |
| Т. п. станции — Stations de télégraphe et de poste | 16 288 | 11 204 | 24 261 | 15 001 | 33 554 |
| Б. н. банка — Banque Nationale de Bulgarie | 28 247 | 46 362 | 95 608 | 91 993 | 74 687 |
| Срочни влогове в Б. з. к. банка — Dépôts à vue à la Banque Agricole et Coopérative | 2 170 133 | 2 256 939 | — | — | — |
| Ценни книжа, облигации — Titres et effets, obligations | 250 574 | 446 136 | 429 136 | 414 136 | 390 136 |
| Текущи сметки — Comptes courants | 1 598 861 | 3 113 678 | 7 139 196 | 8 711 894 | 10 709 914 |
| Дебитори — Débiteurs | 1 045 782 | 825 087 | 886 157 | 943 800 | 1 048 974 |
| Недвижими имоти — Biens immeubles | 51 112 | 51 112 | 51 112 | 51 112 | 51 112 |
| Инвентар — Inventaire | 1 386 | 1 386 | 1 386 | — | — |
| Отчетници — Comptables | — | — | 67 | 671 | 1 134 |
| Преходни активи — Actifs transitoires | 12 973 | 17 671 | 16 982 | 18 998 | 18 138 |
| Преходни сметки — Comptes transitoires | — | 60 | 322 | 910 | 544 |
| Всичко — Total | 5 175 356 | 6 769 635 | 8 644 227 | 10 248 515 | 12 328 193 |
| Пасив — Passif | | | | | |
| Текущи кредитни с/ки — Comptes courants | — | — | 100 167 | 703 635 | 961 643 |
| Спестовни влогове — Dépôts d'épargne | 5 061 009 | 6 631 629 | 8 389 156 | 9 362 653 | 11 169 298 |
| Капитал (имущество) — Capital (biens) | 52 493 | 52 498 | 52 498 | 51 112 | 51 112 |
| Фонд Курсова разлика — Fonds Différence de cours | 11 394 | 22 028 | 28 266 | 36 330 | 43 016 |
| Печалби — Gains | 22 876 | 28 197 | 29 299 | 36 954 | 36 800 |
| Преходни сметки — Comptes transitoires | 27 579 | 35 283 | 44 841 | 57 831 | 66 324 |
| Всичко — Total | 5 175 356 | 6 769 635 | 8 644 227 | 10 248 515 | 12 328 193 |

Е. Пощенска чекова служба — Service postal des chèques

1. Операции на Пощенската чекова служба — Opérations du Service postal des chèques

| Вид на операциите Nature des opérations | 1941 | | 1942 | | 1943 | | 1944 | | 1945 | |
|---|------------------|------------------------|------------------|------------------------|------------------|------------------------|------------------|------------------------|------------------|------------------------|
| | Брой Nombre | 1000 лева 1000 leva | Брой Nombre | 1000 лева 1000 leva | Брой Nombre | 1000 лева 1000 leva | Брой Nombre | 1000 лева 1000 leva | Брой Nombre | 1000 лева 1000 leva |
| Кредит — Crédit | | | | | | | | | | |
| Вноски от провинцията — Versements de la province | 1 125 364 | 3 187 919 | 1 582 206 | 4 622 214 | 1 697 967 | 7 181 008 | 1 048 718 | 5 712 772 | 1 255 080 | 11 744 726 |
| Вноски при чековото бюро — Versements au bureau des chèques | 37 627 | 568 637 | 51 702 | 860 513 | 52 091 | 1 510 132 | 197 | 18 847 | 34 866 | 1 842 112 |
| Вноски с пощенски записи — Versements à l'aide de mandats-poste | 30 504 | 32 388 | 37 237 | 58 328 | 34 081 | 79 900 | 12 780 | 33 752 | 28 219 | 76 110 |
| Прехвърляния — Virements | 65 817 | 2 450 924 | 66 746 | 4 415 818 | 62 157 | 5 636 728 | 30 076 | 3 669 115 | 44 170 | 8 302 909 |
| Уравнителна камара и др. — Chambre de compensation, etc. | 343 | 1 366 427 | 467 | 2 020 946 | 10 947 | 3 325 204 | 13 511 | 2 047 028 | 6 688 | 4 720 218 |
| Разни — Divers | 6 062 | 375 128 | 8 902 | 420 128 | — | — | — | — | — | — |
| Всичко — Total | 1 265 717 | 7 981 423 | 1 747 260 | 12 397 947 | 1 857 243 | 17 732 972 | 1 105 282 | 11 481 514 | 1 369 023 | 26 685 075 |
| Дебит — Débit | | | | | | | | | | |
| Плащания с касови чекове — Paiements à l'aide de chèques de caisse | 42 738 | 1 385 411 | 44 406 | 1 351 370 | 39 796 | 1 406 516 | 1 169 | 70 198 | 22 239 | 1 520 702 |
| Преводи за провинцията — Transferts pour la province | 113 522 | 1 103 164 | 151 645 | 1 791 264 | 185 966 | 2 850 688 | 95 042 | 2 471 881 | 264 145 | 5 013 760 |
| Прехвърляния — Virements | 64 035 | 2 450 924 | 59 994 | 4 415 818 | 61 166 | 5 636 728 | 28 738 | 3 669 115 | 42 423 | 8 302 909 |
| Уравнителна камара и др. — Chambre de compensation, etc. | 1 979 | 2 357 270 | 40 998 | 4 639 726 | 14 983 | 7 539 799 | 4 693 | 5 215 204 | 6 708 | 11 523 874 |
| Разни — Divers | 18 574 | 397 711 | — | — | — | — | — | — | — | — |
| Всичко — Total | 240 848 | 7 694 480 | 297 043 | 12 198 178 | 301 911 | 17 433 731 | 129 642 | 11 426 398 | 335 515 | 26 361 245 |
| Общо кредит и дебит — Crédit et débit en général | 1 506 565 | 15 675 903 | 2 044 303 | 24 596 125 | 2 159 154 | 35 166 703 | 1 234 924 | 22 907 912 | 1 704 538 | 53 047 320 |
| Брой на сметкопритежателите на 31. XII. — Nombre des titulaires des comptes au 31. XII. | 7 146 | | 8 316 | | 9 086 | | 9 487 | | 9 763 | |

2. Баланси на Пощенската чекова служба Balances du Service postal des chèques

| Сметки — Comptes | 1941 | 1942 | 1943 | 1944 | 1945 |
|---|--------------------------------|----------------|------------------|------------------|------------------|
| | хиляди лева — milliers de leva | | | | |
| Актив — Actif | | | | | |
| Каса — Caisse | 4 061 | 4 502 | 13 255 | — | 34 730 |
| Текущи лихвени сметки — Comptes courants à intérêt | | | | | |
| Б. н. банка — Banque Nationale de Bulgarie | 67 674 | 342 638 | 300 856 | 375 237 | 477 733 |
| Б. з. к. банка — Banque Agricole et Coopérative de Bulgarie | 107 | 29 336 | 50 378 | 20 811 | 899 |
| Пощенска спестовна каса — Caisse d'épargne postale | 333 878 | 400 549 | 496 193 | 853 159 | 963 320 |
| Уравнителна камара — Chambre de compensation | 73 352 | 91 894 | 354 643 | 25 403 | 50 520 |
| Срочни влогове в Б. з. к. банка — Dépôts à terme à la Banque Agricole et Coopérative de Bulgarie | 47 695 | 71 287 | 79 830 | 83 821 | 88 012 |
| Т. п. станции — Bureaux de poste | — | 15 985 | 5 049 | 5 311 | 30 544 |
| Дирекция на пенсиите — Direction des pensions | — | — | 527 | — | — |
| Отчетници — Comptables | — | — | — | 427 | 972 |
| Движими имоти — Biens meubles | 1 131 | 1 149 | 1 149 | — | — |
| Преходни сметки — Comptes transitoires | — | 1 | 50 485 | 16 895 | 173 764 |
| Недвижими имоти — Biens immeubles | 14 483 | 14 483 | 14 481 | 14 483 | 14 483 |
| Ценни материали — Matériaux précieux | 113 | 127 | 148 | 127 | 144 |
| Статистически сметки по наредбата към 66-то министерско постановление от 1. VIII. 1941 — Comptes statistiques d'après le décret se référant au 66-e arrêté ministériel du 1. VIII. 1941 | 14 249 | 18 691 | 19 374 | — | — |
| Всичко — Total | 561 743 | 990 642 | 1 386 368 | 1 395 674 | 1 835 121 |
| Пасив — Passif | | | | | |
| Пощенски чекови сметки — Comptes de chèques postaux | 451 608 | 651 378 | 950 619 | 990 331 | 1 315 160 |
| Пощенски, телеграфни и телефонни станции — Stations de poste, de téléphone et de télégraphe | 3 783 | 18 195 | 50 449 | 52 267 | 11 208 |
| Преводи за изплащане в провинцията — Transferts à payer en province | 43 117 | 29 407 | 33 553 | 35 659 | 32 850 |
| Клонове — Succursales | — | — | — | 2 024 | 2 024 |
| Гл. дирекция на държав. дългове — Фонд Земеделски пенсии — Direction générale de la dette publique — Fonds Pensions agricoles | 20 000 | 233 122 | 286 844 | 254 984 | 397 241 |
| Преходни пасиви — Passifs transitoires | 121 | 137 | 148 | 127 | 144 |
| Резервен фонд — Fonds de réserve | 19 395 | 24 553 | 44 230 | 44 449 | 45 691 |
| Печалба — Profits | 5 158 | 7 035 | 1 149 | 15 833 | 30 803 |
| Преходни сметки — Comptes transitoires | 4 312 | 8 124 | 2 | — | — |
| Статистически сметки по наредбата към 66-то министерско постановление от 1. VIII. 1941 — Comptes statistiques d'après le décret se référant au 66-e arrêté ministériel du 1. VIII. 1941 | 14 249 | 18 691 | 19 374 | — | — |
| Всичко — Total | 561 743 | 990 642 | 1 386 368 | 1 395 674 | 1 835 121 |

F. Погасителна каса — Caisse d'amortissement

1. Постъпления от длъжниците на Погасителната каса в пари и облигации по месеци и години
Recouvrements provenant des débiteurs de la Caisse d'amortissement en argent et en obligations, par mois et années

| Месеци—Mois | 1942 | | | 1943 | | | 1944 | | | 1945 | | |
|--------------|----------------|--------------------------|---------------|----------------|--------------------------|---------------|----------------|--------------------------|---------------|----------------|--------------------------|---------------|
| | Пари Argent | Облигации Obligations | Общо Total | Пари Argent | Облигации Obligations | Общо Total | Пари Argent | Облигации Obligations | Общо Total | Пари Argent | Облигации Obligations | Общо Total |
| I | 400 | 9 646 | 10 046 | 7 424 | 2 171 | 9 595 | 8 423 | 226 | 8 649 | 10 522 | 4 091 | 14 613 |
| II | 2 425 | 5 520 | 7 945 | 7 839 | 13 940 | 21 779 | 8 097 | 431 | 8 528 | 17 452 | 9 062 | 26 514 |
| III | 4 477 | 11 244 | 15 721 | 12 661 | 25 373 | 39 034 | 13 396 | 9 464 | 22 860 | 21 062 | 28 761 | 49 823 |
| IV | 7 013 | 10 605 | 17 618 | 16 762 | 25 691 | 42 453 | 11 064 | 14 053 | 25 117 | 20 056 | 52 975 | 73 031 |
| V | 5 209 | 10 383 | 15 592 | 17 680 | 17 050 | 34 730 | 8 077 | 14 527 | 22 604 | 18 312 | 14 797 | 33 109 |
| VI | 9 319 | 12 344 | 21 663 | 10 334 | 17 610 | 27 944 | 10 437 | 14 337 | 24 774 | 14 560 | 30 258 | 44 818 |
| VII | 9 075 | 11 748 | 20 823 | 9 333 | 14 725 | 24 059 | 9 495 | 21 772 | 31 267 | 8 818 | 21 415 | 30 233 |
| VIII | 8 885 | 12 009 | 20 894 | 9 130 | 13 858 | 22 988 | 13 148 | 13 953 | 27 101 | 6 672 | 17 609 | 24 281 |
| IX | 11 745 | 14 655 | 26 401 | 19 294 | 12 679 | 31 973 | 12 171 | 10 715 | 22 886 | 11 697 | 16 153 | 27 850 |
| X | 30 554 | 21 029 | 51 583 | 33 193 | 21 805 | 55 004 | 18 820 | 1 683 | 20 503 | 33 381 | 15 940 | 49 321 |
| XI | 20 595 | 16 401 | 36 996 | 19 165 | 18 231 | 37 396 | 18 545 | 2 037 | 20 582 | 23 867 | 27 987 | 51 854 |
| XII | 34 895 | 40 906 | 75 801 | 29 418 | 29 779 | 59 197 | 23 282 | 51 587 | 74 869 | 23 381 | 49 593 | 72 974 |
| Всичко—Total | 144 593 | 176 490 | 321 033 | 192 238 | 213 914 | 406 152 | 154 955 | 154 785 | 309 740 | 209 780 | 288 641 | 498 421 |

2. Предсрочни плащания от длъжниците на Погасителната каса в пари и облигации
Payements avant le terme effectués par les débiteurs de la Caisse d'amortissement en argent et en obligations

| Година — Années | Занятие на длъжниците Profession des débiteurs | Брой Nombre | В пари En argent | В облигации En obligations | Всичко Total |
|------------------------------|---|----------------|---------------------|-------------------------------|--------------------|
| До 31. XII. 1936 Jusqu'au | Земеделци — Agriculteurs . . . | 1 061 | 2 549 303 | 9 506 590 | 12 055 893 |
| | Занаятчии — Artisans . . . | 33 | 33 194 | 221 075 | 254 269 |
| | Търговци — Commerçants . . . | 30 | 98 710 | 550 398 | 649 108 |
| | Общо — Total . . . | 1 124 | 2 681 207 | 10 278 063 | 12 959 270 |
| 1937 | Земеделци — Agriculteurs . . . | 4 212 | 4 825 135 | 45 876 110 | 50 701 245 |
| | Занаятчии — Artisans . . . | 110 | 215 813 | 1 720 267 | 1 936 080 |
| | Търговци — Commerçants . . . | 78 | 326 717 | 3 412 911 | 3 739 628 |
| | Общо — Total . . . | 4 400 | 5 367 665 | 51 009 288 | 56 376 953 |
| 1938 | Земеделци — Agriculteurs . . . | 8 949 | 18 039 451 | 91 755 736 | 109 815 187 |
| | Занаятчии — Artisans . . . | 211 | 741 843 | 3 617 225 | 4 359 068 |
| | Търговци — Commerçants . . . | 133 | 1 294 153 | 7 168 412 | 8 462 565 |
| | Общо — Total . . . | 9 293 | 20 035 447 | 102 541 373 | 122 636 820 |
| 1939 | Земеделци — Agriculteurs . . . | 5 489 | 16 804 084 | 57 421 846 | 74 225 930 |
| | Занаятчии — Artisans . . . | 153 | 642 383 | 2 926 100 | 3 568 483 |
| | Търговци — Commerçants . . . | 109 | 745 669 | 3 838 493 | 4 584 162 |
| | Общо — Total . . . | 5 751 | 18 192 136 | 64 186 439 | 82 378 575 |
| 1940 | Земеделци — Agriculteurs . . . | 8 131 | 25 741 110 | 93 452 818 | 119 193 928 |
| | Занаятчии — Artisans . . . | 226 | 906 843 | 4 485 641 | 5 392 484 |
| | Търговци — Commerçants . . . | 129 | 1 510 242 | 7 857 669 | 9 367 911 |
| | Общо — Total . . . | 8 486 | 28 158 195 | 105 796 128 | 133 954 323 |
| 1941 | Земеделци — Agriculteurs . . . | 7 157 | 21 990 204 | 69 946 020 | 91 936 224 |
| | Занаятчии — Artisans . . . | 185 | 951 278 | 3 121 403 | 4 072 681 |
| | Търговци — Commerçants . . . | 135 | 1 631 437 | 7 489 230 | 9 120 667 |
| | Общо — Total . . . | 7 477 | 24 572 919 | 80 556 653 | 105 129 572 |
| 1942 | Земеделци — Agriculteurs . . . | 9 229 | 36 787 530 | 105 074 789 | 141 862 319 |
| | Занаятчии — Artisans . . . | 320 | 1 819 800 | 5 780 115 | 7 599 915 |
| | Търговци — Commerçants . . . | 237 | 4 042 344 | 13 392 981 | 17 435 325 |
| | Общо — Total . . . | 9 786 | 42 649 674 | 124 247 885 | 156 897 559 |
| 1943 * | Земеделци — Agriculteurs . . . | . | . | . | . |
| | Занаятчии — Artisans . . . | . | . | . | . |
| | Търговци — Commerçants . . . | . | . | . | . |
| | Общо — Total . . . | . | . | . | . |
| 1944 * | Земеделци — Agriculteurs . . . | . | . | . | . |
| | Занаятчии — Artisans . . . | . | . | . | . |
| | Търговци — Commerçants . . . | . | . | . | . |
| | Общо — Total . . . | . | . | . | . |
| 1945 | Земеделци — Agriculteurs . . . | 13 419 | 121 601 716 | 223 894 000 | 345 495 716 |
| | Занаятчии — Artisans . . . | 468 | 5 035 100 | 11 078 100 | 16 113 200 |
| | Търговци — Commerçants . . . | 321 | 10 532 000 | 22 292 200 | 32 824 200 |
| | Общо — Total . . . | 14 208 | 137 168 816 | 257 264 300 | 394 433 116 |

* За 1943 и 1944 год. не са събрани сведения за предсрочните плащания.
terme ne sont pas recueillis.

Pour 1943 et 1944 des renseignements sur les paiements avant le

XV. Кооперативни сдружения — Sociétés coopératives

1. Действували сдружения и брой на членовете им по групи и видове Cooperatives ayant fonctionné et nombre de leurs membres par groupes et espèces

| Групи и видове сдружения Groupes et espèces de coopératives | Сдружения — Coopératives | | | Членове — Membres (лични и колективни) (individuels et collectifs) | | |
|--|--------------------------|--------------|--------------|--|------------------|------------------|
| | 1943 | 1944 | 1945 | 1943 | 1944 | 1945 |
| Кооперации за обслужване производството и размяната — Coopératives servant la production et l'échange | 780 | 808 | 961 | 315 035 | 316 396 | 384 292 |
| Трудово-производителни — De production basée sur le travail | 377 | 375 | 739 | 38 883 | 38 834 | 63 828 |
| Кредитни кооперации — Coopératives de crédits: | | | | | | |
| Селско-стопански — D'économie rurale | 2 263 | 2 249 | 2 458 | 258 822 | 283 852 | 359 497 |
| Селско-стопански с трудово-производителни земеделски отдели — D'économie rurale avec des sections agricoles de production basée sur le travail | — | 27 | 224 | — | 4 048 | 41 852 |
| Кооперативни банки — Banques coopératives | 257 | 249 | 245 | 296 556 | 305 258 | 322 191 |
| Взаимно-спомогателни каси — Caisses d'aide mutuelle | 82 | 76 | 81 | 45 369 | 44 835 | 49 778 |
| Спестовно-строителни — D'épargne pour l'achat de logements | 5 | 5 | 5 | 14 352 | 14 108 | 13 495 |
| Всичко — Total . . | 2 607 | 2 606 | 3 013 | 615 099 | 652 101 | 786 813 |
| Потребителни — De consommation | 147 | 146 | 181 | 123 120 | 187 443 | 307 523 |
| Застрахователни — D'assurance: | | | | | | |
| Общо застрахователни — D'assurance en général . . | 5 | 5 | 5 | 152 726 | 154 571 | 162 569 |
| Посмъртни каси при кооп. сдружения — Caisses posthumes auprès des coopératives | 62 | 63 | 63 | 86 768 | 88 555 | 98 135 |
| Посмъртни каси другаде — Caisses posthumes ailleurs | 33 | 25 | 21 | 192 337 | 175 977 | 128 092 |
| Застраховка на едър земеделски инвентар — Assurance de gros inventaire agricole | 1 | 1 | 1 | 768 | 625 | 5 058 |
| Всичко — Total . . | 101 | 94 | 90 | 432 599 | 419 728 | 393 864 |
| Благоустройствени, здравни, за духовна култура и други — De travaux publics, de l'hygiène de haute culture, etc. | 13 | 13 | 13 | 4 098 | 3 960 | 4 190 |
| Съюзи — Unions | | | | | | |
| Районни земеделски съюзи — Unions agricoles régionales | 42 | 43 | 48 | 1 936 | 2 043 | 2 398 |
| Районни горски съюзи — Unions forestières régionales | 10 | 10 | 14 | 167 | 169 | 264 |
| Общи съюзи — Unions générales | 19 | 19 | 19 | 4 818 | 4 841 | 5 375 |
| Всичко — Total . . | 71 | 72 | 81 | 6 921 | 7 053 | 8 037 |
| Общо за страната — Pour l'ensemble du pays . . | 4 096 | 4 114 | 5 078 | 1 535 755 | 1 625 515 | 1 948 547 |

2. Стопанска дейност — Activité économique

| Групи сдружения Groupes de coopératives | Години — Années | Сдружения — Coopératives брой nombre | Търговска дейност Activité de commerce | | Производствена дейност Activité de production | | Други стопански дейности Autres activités économiques | | Всичко — Total | |
|---|-----------------|--|---|--|--|---|--|---------------------------------------|--|--|
| | | | Доставени и закупени стоки Marchandises fournies et achetées | Продадени и предадени стоки Marchandises vendues et délivrées | Произведени стоки Marchandises produites | Продадени стоки Marchandises vendues | Получено — внесено Reçu — importé | Продадено — изплатено Vendu — payé | Доставени стоки, материали и произведени стоки Marchandises et matériaux fournis et marchandises fabriquées | Продадени стоки и употребени материали Marchandises vendues et matériaux employés |
| | | | хиляди лева — milliers de leva | | | | | | | |
| Кооперации за обслужване производството и размяната — Coopératives servant la production et l'échange | 1945 | 961 | 6 361 014 | 6 154 843 | 14 609 772 | 9 205 639 | 157 516 | 142 486 | 21 128 302 | 15 502 968 |
| | 1944 | 808 | 2 613 344 | 2 595 573 | 4 025 704 | 2 793 869 | 51 999 | 50 174 | 6 691 047 | 5 439 616 |
| Трудово-производителни кооперации — Coopératives de production basée sur le travail | 1945 | 739 | 3 050 309 | 2 859 225 | 15 609 471 | 14 530 918 | 156 728 | 149 737 | 18 816 503 | 17 539 880 |
| | 1944 | 375 | 426 559 | 397 207 | 3 088 388 | 2 779 706 | 36 617 | 36 252 | 3 551 564 | 3 213 165 |
| Кредитни кооперации — Coopératives de crédit | 1945 | 3 013 | 26 767 318 | 25 984 072 | 3 581 316 | 3 117 411 | 1 248 053 | 1 140 814 | 31 596 687 | 30 242 297 |
| | 1944 | 2 606 | 12 326 033 | 10 418 133 | 1 541 867 | 1 336 831 | 453 867 | 413 110 | 14 321 767 | 12 168 074 |
| Потребителни кооперации — Coopératives de consommation | 1945 | 181 | 9 487 641 | 8 735 331 | 178 857 | 146 339 | 288 411 | 267 079 | 9 954 909 | 9 148 749 |
| | 1944 | 146 | 2 424 998 | 2 236 384 | 27 408 | 24 301 | 13 713 | 12 217 | 2 466 119 | 2 272 902 |
| Съюзи — Unions | 1945 | 81 | 35 570 332 | 35 085 494 | 5 390 012 | 4 222 762 | 657 006 | 582 184 | 41 617 350 | 39 890 440 |
| | 1944 | 72 | 12 639 792 | 10 669 610 | 2 203 989 | 2 093 079 | 375 237 | 360 595 | 15 219 018 | 13 113 284 |
| Общо за страната — Pour l'ensemble du pays | 1945 | 4 975 | 81 236 614 | 78 818 965 | 39 369 428 | 31 223 069 | 2 507 714 | 2 282 300 | 123 113 756 | 112 324 334 |
| | 1944 | 4 007 | 30 430 726 | 25 316 907 | 10 887 356 | 9 027 786 | 931 433 | 872 348 | 42 249 515 | 35 207 041 |

3. Кредитна дейност * (само от сдруженията в областта на кредита)
Activité de crédit (seulement des coopératives du domaine du crédit)

| Видове кооперативни сдружения Espèces de sociétés coopératives | Години — Années | Сдружения с кредитна дейност Coopératives ayant une activité de crédit брой nombre | Кредитна дейност Activité de crédit | | | | От останалите средно на длъжник De ceux qui sont restés moyenne par débiteur | Средно на сдружение Moyenne par coopérative | |
|--|-----------------|---|--|--------------------|-----------------------------|-----------------------|---|--|--------------------------------|
| | | | Раздадени Accordés | Изплатени Payés | Останали Qui sont restés | Длъжници Débiteurs | | Раздадени Accordés | Изплатени Payés |
| | | | хиляди лева — milliers de leva | | | | | брой nombre | хиляди лева — milliers de leva |
| Селско-стопански — D'économie rurale | 1945 | 1 948 | 1 117 789 | 773 842 | 867 533 | 91 535 | 9 | 574 | 397 |
| | 1944 | 1 926 | 572 599 | 555 395 | 555 055 | 91 282 | 6 | 297 | 288 |
| Селско-стопански с трудово-земелски отдели — D'économie rurale avec des sections agricoles basées sur le travail | 1945 | 224 | 109 039 | 88 216 | 84 026 | 11 436 | 7 | 487 | 394 |
| | 1944 | 27 | 8 932 | 8 326 | 9 832 | 2 038 | 5 | 331 | 308 |
| Кооперативни банки — Banques coopératives | 1945 | 245 | 20 506 342 | 17 979 877 | 8 159 357 | 153 565 | 53 | 83 699 | 73 387 |
| | 1944 | 249 | 10 139 815 | 9 642 739 | 5 648 959 | 162 007 | 35 | 40 722 | 38 726 |
| Взаимно-спомагателни каси — Caisses d'aide mutuelle | 1945 | 75 | 332 895 | 250 813 | 344 507 | 35 108 | 10 | 4 439 | 3 344 |
| | 1944 | 68 | 199 893 | 181 527 | 264 622 | 34 870 | 8 | 2 940 | 2 670 |
| Спестовно-строителни — D'épargne pour l'achat de logements | 1945 | 5 | 31 744 | 51 927 | 114 874 | 2 492 | 46 | 6 349 | 10 385 |
| | 1944 | 5 | 9 896 | 28 883 | 146 033 | 2 844 | 51 | 1 979 | 5 777 |
| Всичко — Total | 1945 | 2 497 | 22 037 809 | 19 144 675 | 9 570 297 | 294 136 | 33 | 8 850 | 7 657 |
| | 1944 | 2 275 | 10 931 135 | 10 416 870 | 6 634 471 | 293 041 | 23 | 4 805 | 4 579 |

* Тук влизат: заеми, текущи лихвени сметки, сконтирани полици и съдебни вземания. — Y compris: prêts, comptes courants à intérêt, traite escomptées et créances judiciaires.

4. По-важни активи и пасиви по групи и видове на действащите сдружения —

| Година | Кооперации за обслужване производството и размяната Coopératives servant la production et l'échange | Трудово-производителни De production basée sur le travail | Кредитни кооперации — Coopératives de crédit | | | | | Всичко — Total | Потребителни De consommation |
|--|--|--|--|---|--|---|---|----------------|---------------------------------|
| | | | Селско-стопански D'économie rurale | Селско-стопански с тру- дови производителни земелски отдели D'économie rurale avec des sections agricoles de produc- tion basée sur le travail | Кооперативни банки Banques coopératives | Взаимно-спомогателни каси Caisses d'aide mutuelle | Спестовно-строителни D'épargne pour l'achat de logement | | |
| хиляди лева — | | | | | | | | | |
| Актив-Пасив — | | | | | | | | | |
| 1943 | 5 482 724 | 1 235 295 | 5 338 700 | — | 11 289 828 | 381 832 | 197 793 | 17 203 153 | 592 512 |
| 1944 | 6 957 822 | 1 798 415 | 8 169 238 | 335 280 | 14 162 658 | 429 000 | 181 877 | 23 278 053 | 888 845 |
| 1945 | 14 150 056 | 4 430 505 | 10 203 457 | 1 544 243 | 16 937 813 | 579 583 | 163 383 | 29 428 479 | 2 144 450 |
| Дялов капитал — | | | | | | | | | |
| 1943 | 1 002 014 | 242 607 | 470 743 | — | 1 011 217 | 81 816 | 23 974 | 1 587 750 | 38 815 |
| 1944 | 928 951 | 291 947 | 530 712 | 20 986 | 1 074 475 | 94 700 | 21 485 | 1 742 358 | 58 680 |
| 1945 | 1 297 081 | 687 892 | 712 893 | 98 423 | 1 346 071 | 103 547 | 18 296 | 2 284 230 | 138 100 |
| Фондове — | | | | | | | | | |
| 1943 | 523 120 | 118 921 | 312 445 | — | 408 480 | 24 553 | 41 269 | 786 747 | 61 341 |
| 1944 | 595 221 | 161 260 | 380 051 | 21 708 | 472 182 | 25 820 | 44 694 | 944 455 | 77 354 |
| 1945 | 799 404 | 284 637 | 539 585 | 71 197 | 526 964 | 34 316 | 36 778 | 1 208 840 | 101 355 |
| Влогове — | | | | | | | | | |
| 1943 | 101 413 | 99 629 | 2 840 750 | — | 8 611 408 | 186 964 | 105 268 | 11 744 390 | 288 105 |
| 1944 | 138 211 | 156 790 | 3 857 718 | 74 146 | 10 260 960 | 218 630 | 89 958 | 14 501 412 | 362 715 |
| 1945 | 245 166 | 381 870 | 4 878 946 | 563 895 | 12 052 787 | 213 097 | 77 708 | 17 786 433 | 492 822 |
| Дългове — | | | | | | | | | |
| 1943 | 3 126 536 | 586 184 | 1 057 691 | — | 601 837 | 78 908 | 2 770 | 1 751 206 | 169 906 |
| 1944 | 4 566 914 | 916 605 | 2 624 513 | 167 375 | 1 665 368 | 61 788 | 12 716 | 4 531 760 | 330 118 |
| 1945 | 10 793 254 | 2 142 880 | 2 861 222 | 642 283 | 2 094 929 | 197 050 | 18 539 | 5 814 033 | 1 277 002 |
| Пласмент — | | | | | | | | | |
| 1943 | 1 385 718 | 287 403 | 1 651 745 | — | 6 711 050 | 297 551 | 169 873 | 8 830 229 | 152 946 |
| 1944 | 2 118 456 | 445 436 | 1 642 748 | 63 216 | 6 988 480 | 316 047 | 151 328 | 9 161 819 | 164 349 |
| 1945 | 2 403 112 | 865 684 | 2 436 079 | 448 794 | 9 986 373 | 427 196 | 123 289 | 13 421 731 | 540 887 |
| Имоти — | | | | | | | | | |
| 1943 | 1 886 202 | 331 205 | 720 036 | — | 502 961 | 6 245 | 3 356 | 1 232 598 | 69 816 |
| 1944 | 1 469 409 | 370 922 | 761 403 | 42 776 | 570 845 | 4 629 | 3 295 | 1 382 948 | 77 797 |
| 1945 | 2 059 134 | 838 872 | 907 078 | 186 484 | 625 499 | 5 872 | 3 262 | 1 728 195 | 182 914 |
| Чиста печалба — | | | | | | | | | |
| 1943 | 99 347 | 63 840 | 103 413 | — | 97 021 | 3 883 | 1 129 | 205 446 | 20 237 |
| 1944 | 120 076 | 81 485 | 197 101 | 4 043 | 100 299 | 4 270 | 1 615 | 307 328 | 24 594 |
| 1945 | 237 742 | 320 984 | 381 689 | 39 802 | 135 887 | 6 492 | 142 | 564 012 | 64 126 |
| Загуба (вкл. загуби от минали години) — | | | | | | | | | |
| 1943 | ¹⁾ 624 439 | 18 673 | 95 349 | — | 43 300 | 245 | — | 138 894 | 1 607 |
| 1944 | 97 815 | 21 421 | 80 777 | 1 088 | 40 656 | 1 399 | — | 123 920 | 3 389 |
| 1945 | 126 149 | 24 447 | 53 782 | 9 974 | 9 245 | 210 | — | 73 211 | 881 |

Данните за 1941 и 1942 год. са отпечатани в специална публикация.

¹⁾ Тук са включени само за „Въча“: а) „Загуби от минали години“ — 434.000 лв. и б) „Чиста загуба“ — 91.000 лв. Водния синдикат „Въча“ от 1944 год. сѝана държавно предприятие.

Actifs et passifs plus importants par groupes et espèces des coopératives ayant fonctionné

| Застрахователни — D'assurance | | | | | Благоустройствени, здравни, за духовна култура и други De travaux publics de l'hygiène, de haute culture, etc. | Съюзи — Unions | | | | Общо — Ensemble | Années |
|---|---|---|--|----------------|---|---|---|--------------------------------|----------------|-----------------|--------|
| Общо застрахователни D'assurance en générale | Посмъртни каси при ко- оперативните сдружения Caisse posthumes auprès des coopératives | Посмъртни каси другаде Caisse posthumes ailleurs | Застраховка на едър земелски инвентар Assurance de gros inventaire agricole | Всичко — Total | | Районни земеделски съюзи Unions agricoles régionales | Районни горски съюзи Unions forestières régionales | Общи съюзи Unions générales | Всичко — Total | | |
| milliers de leva | | | | | | | | | | | |
| Actif-Passif | | | | | | | | | | | |
| 1 230 862 | 68 353 | 250 646 | 1 502 | 1 551 363 | 11 592 | 2 211 814 | 429 960 | 7 976 983 | 10 618 757 | 36 700 396 | 1943 |
| 1 335 100 | 55 234 | 271 220 | 5 581 | 1 667 135 | 12 710 | 5 958 378 | 576 616 | 15 746 945 | 22 261 939 | 56 884 919 | 1944 |
| 1 512 740 | 66 099 | 264 392 | 13 042 | 1 856 273 | 24 275 | 6 920 264 | 1 707 014 | 17 044 329 | 25 671 607 | 77 705 645 | 1945 |
| Part sociale | | | | | | | | | | | |
| 630 | — | — | 500 | 1 130 | 3 186 | 94 558 | 21 356 | 156 069 | 271 983 | 3 147 485 | 1943 |
| 630 | — | — | 500 | 1 130 | 3 933 | 115 534 | 29 262 | 202 329 | 347 125 | 3 374 124 | 1944 |
| 630 | — | — | 500 | 1 130 | 9 996 | 183 734 | 64 702 | 808 678 | 1 057 114 | 5 475 543 | 1945 |
| Fonds | | | | | | | | | | | |
| 92 821 | 34 997 | 51 145 | 65 | 179 028 | 2 545 | 92 372 | 14 584 | 85 757 | 192 713 | 1 864 415 | 1943 |
| 88 398 | 40 528 | 34 679 | 197 | 163 802 | 2 582 | 122 315 | 20 326 | 96 744 | 239 385 | 2 184 059 | 1944 |
| 92 749 | 48 831 | 16 899 | 565 | 159 044 | 4 905 | 160 698 | 29 008 | 135 779 | 325 485 | 2 883 680 | 1945 |
| Dépôts | | | | | | | | | | | |
| 1 061 434 | 20 092 | 174 313 | 410 | 1 256 249 | — | 168 673 | 6 397 | 3 840 080 | 4 015 150 | 17 504 936 | 1943 |
| 1 170 669 | 6 955 | 214 337 | 4 091 | 1 396 062 | — | 317 557 | 15 957 | 5 276 541 | 5 610 055 | 22 165 245 | 1944 |
| 1 339 108 | 2 138 | 225 353 | 9 944 | 1 576 543 | — | 473 652 | 26 628 | 4 385 128 | 4 885 408 | 25 368 242 | 1945 |
| Dettes | | | | | | | | | | | |
| 63 278 | 8 577 | 1 879 | 302 | 74 036 | 3 236 | 1 722 388 | 370 069 | 3 695 994 | 5 788 451 | 11 499 555 | 1943 |
| 66 227 | 2 313 | 3 479 | 793 | 72 812 | 1 689 | 5 163 336 | 458 456 | 9 826 998 | 15 448 790 | 25 868 688 | 1944 |
| 73 025 | 7 081 | 4 297 | 274 | 84 677 | 3 177 | 5 583 222 | 1 492 185 | 10 057 942 | 17 133 349 | 37 248 372 | 1945 |
| Placements | | | | | | | | | | | |
| 718 424 | 21 913 | 126 876 | 470 | 867 683 | 3 424 | 1 124 221 | 210 759 | 5 239 079 | 6 574 059 | 18 101 467 | 1943 |
| 708 896 | 17 168 | 117 573 | 695 | 844 332 | 2 384 | 2 417 408 | 251 347 | 13 036 483 | 15 705 238 | 28 442 014 | 1944 |
| 799 328 | 21 164 | 128 607 | 1 051 | 950 150 | 2 511 | 2 304 984 | 906 081 | 11 326 934 | 14 537 999 | 32 722 074 | 1945 |
| Biens | | | | | | | | | | | |
| 262 209 | 1 256 | 22 552 | — | 286 017 | 4 992 | 158 182 | 42 926 | 227 756 | 423 864 | 4 239 694 | 1943 |
| 213 741 | 1 291 | 20 007 | — | 235 039 | 5 217 | 198 195 | 55 118 | 244 706 | 498 019 | 4 039 351 | 1944 |
| 239 513 | 1 287 | 11 415 | — | 232 215 | 5 702 | 305 280 | 104 153 | 409 238 | 819 671 | 5 866 703 | 1945 |
| Profit net | | | | | | | | | | | |
| 3 716 | 3 683 | 22 042 | 133 | 29 574 | 1 215 | 23 646 | 4 809 | 22 998 | 51 453 | 471 112 | 1943 |
| 3 135 | 3 075 | 18 035 | — | 24 245 | 1 000 | 40 088 | 6 704 | 24 348 | 71 140 | 629 868 | 1944 |
| 3 055 | 6 161 | 16 797 | 911 | 26 924 | 1 339 | 58 838 | 14 155 | 64 133 | 137 126 | 1 352 253 | 1945 |
| Perte nette (y compris pertes provenant des années écoulées) | | | | | | | | | | | |
| 232 | 169 | 16 | — | 417 | 737 | 14 700 | 321 | 1 654 | 16 675 | 801 442 | 1943 |
| 41 099 | 1 358 | 155 | 909 | 43 531 | 82 | 13 343 | 114 | 359 | 13 816 | 303 974 | 1944 |
| 35 003 | 1 055 | 3 200 | 1 276 | 41 544 | 16 | 15 689 | 176 | 415 | 16 280 | 282 528 | 1945 |

Les données pour 1941 et 1942 sont publiées dans un article spécial.

1) Y compris seulement pour „Vatcha“: a) Pertes provenant des années écoulées — 491,000 leva et b) „Perte nette“ — 91,000 leva. Le syndicat des eaux „Vatcha“ depuis 1944 est devenu une entreprise de l'Etat.

5. Актив и пасив на действащите сдружения през 1945 г. —

| Видове сдружения | Местонахождение на сдруженията | Сдружения — Coopératives | Членове — Membres | | Актив — | | | | | |
|---|--------------------------------|--------------------------|---------------------|-------------------------|------------------------------|---|---|-----------------------------|---------------------------------|---------------|
| | | | Лични — Individuels | Колективни — Collectifs | Касова наличност Encaisse | Излишеци (вкл. блокирани суми) Excédents (y compris sommes bloquées) | Дялове от кооперативни сдружения Parts sociales de sociétés coopératives | Съучастия Participations | Ценни книжа Titres et effets | |
| | | | | | | | | | | брой — nombre |
| Кооперации за обслужване производството и размяната — | | | | | | | | | | |
| Лозаро-винарски | { градове | 26 | 10 163 | 19 | 3 791 | 34 422 | 2 852 | 2 003 | 20 262 | |
| | { села | 11 | 3 269 | 5 | 5 485 | 29 168 | 1 527 | — | 14 273 | |
| Тютюневи (манипулация на тютюн) | { градове | 17 | 55 682 | — | 10 764 | 238 415 | 43 168 | — | 68 195 | |
| | { села | 2 | 4 531 | — | 616 | 1 436 | 2 841 | — | 1 178 | |
| Лено и конопо производителни | { градове | 3 | 1 855 | 54 | 636 | 2 435 | 112 | — | 2 545 | |
| | { села | 1 | 250 | — | 224 | — | — | — | 2 | |
| Захаро-производителни | — села | 2 | 23 499 | 609 | 1 209 | — | 495 | 24 000 | 71 221 | |
| Млечни продукти | { градове | 31 | 4 222 | 408 | 6 671 | 2 653 | 723 | — | 2 839 | |
| | { села | 8 | 455 | — | 297 | — | 73 | — | 85 | |
| Мелничарски | { градове | 1 | 1 | 8 | 34 | 33 | — | — | 663 | |
| | { села | 5 | 268 | 2 | 316 | 153 | 285 | — | 496 | |
| Безалкохолни питиета | — градове | 20 | 3 245 | 30 | 3 417 | 12 477 | 383 | 20 | 9 645 | |
| Земеделски | { градове | 10 | 3 102 | 66 | 1 135 | 4 524 | 84 | 6 085 | 7 464 | |
| | { села | 6 | 293 | 42 | 1 732 | 206 | 63 | — | 34 | |
| Градинаро-овощарски | { градове | 22 | 3 816 | 82 | 7 915 | 5 734 | 852 | 100 | 7 912 | |
| | { села | 5 | 754 | 19 | 950 | 2 961 | 145 | — | 1 587 | |
| Коневъдни | { градове | 5 | 691 | — | 44 | 214 | 4 | — | 13 | |
| | { села | 226 | 16 735 | 2 | 648 | 1 870 | 105 | 1 | 91 | |
| Говедовъдни и биволовъдни | { градове | 7 | 596 | — | 98 | 546 | 7 | — | 16 | |
| | { села | 141 | 12 148 | — | 1 036 | 2 023 | 101 | — | 234 | |
| Овцевъдни и козевъдни | { градове | 5 | 394 | — | 13 | 53 | 2 | — | — | |
| | { села | 55 | 3 308 | 2 | 590 | 1 171 | 17 | — | — | |
| Свиневъдни | { градове | 2 | 115 | — | 1 | 319 | — | — | — | |
| | { села | 3 | 214 | — | 242 | 43 | 40 | — | — | |
| Птицевъдни | { градове | 5 | 906 | 7 | 235 | 182 | 6 | — | 107 | |
| | { села | 9 | 628 | — | 157 | 114 | 19 | — | 8 | |
| Водни синдикати за напояване, отводняване и добиване електрическа енергия | { градове | 33 | 98 587 | 840 | 14 442 | 44 142 | 5 947 | 257 | 11 781 | |
| | { села | 46 | 50 553 | 282 | 3 439 | 29 096 | 602 | 125 | 1 721 | |
| Електро-производителни | { градове | 6 | 4 471 | 114 | 562 | 1 433 | 137 | — | 2 993 | |
| | { села | 2 | 1 363 | 34 | 438 | — | 51 | — | 590 | |
| Електро-разпределителни | { градове | 7 | 11 948 | 129 | 355 | 6 649 | 4 530 | — | 8 967 | |
| | { села | 9 | 3 348 | 64 | 672 | 549 | 1 145 | — | 1 575 | |
| Брашнарски (доставка: брашно, мая, сол и др) | — градове | 2 | 318 | — | 601 | 2 | 150 | — | 30 | |
| За доставка на строит. и отоплит. матер. | — градове | 5 | 2 065 | 16 | 574 | 1 267 | 127 | — | 590 | |
| Железаро-коларски, медникарски и тенекеджийски | { градове | 14 | 2 422 | 35 | 1 145 | 1 356 | 955 | — | 4 662 | |
| | { села | 2 | 104 | 1 | 178 | 125 | 270 | — | 1 762 | |
| Дърводелски, мебелни и кацарски | — градове | 5 | 826 | 4 | 444 | 306 | 98 | — | 541 | |
| Шивашки и дрехарски (доставка платове, материали, дрехи и др.) | — градове | 21 | 3 804 | 18 | 4 007 | 16 833 | 847 | — | 4 821 | |
| Манифактура и галантерия | — градове | 3 | 369 | — | 688 | 149 | 21 | — | 40 | |
| Кожарски и обуварски мат. (доставка) | — градове | 17 | 2 240 | 19 | 2 316 | 969 | 1 030 | — | 1 992 | |
| Общо-занаятчийски (доставка на шивашки, обуварски, дърводелски, бояджийски и др. материали) | { градове | 44 | 12 353 | 121 | 12 468 | 6 302 | 1 853 | 23 | 4 457 | |
| | { села | 4 | 474 | — | 653 | 5 | 30 | 41 | 110 | |
| Медицински материали и инструменти | — градове | 6 | 3 264 | 174 | 1 757 | 11 621 | 11 | — | 14 501 | |
| Книжарски | — градове | 14 | 3 055 | 218 | 1 950 | 2 019 | 444 | — | 1 144 | |
| Бакалски | — градове | 19 | 2 389 | 55 | 8 509 | 1 093 | 4 213 | 85 | 4 767 | |
| Гостилничарски | { градове | 8 | 7 490 | 8 | 688 | 128 | 274 | — | 452 | |
| | { села | 1 | 170 | — | 7 | — | — | — | — | |

Actif et passif des coopératives ayant fonctionné en 1945

| Actif | | | | | | | | Siège des coopératives | Espèces de coopératives |
|--|------------------|--|--|--|--|---|---------------|------------------------|--|
| СКОТРИРАНИ ПОЛИЦИ Traites escomptées | Заеми — Emprunts | Текущи лихв. сметки Comptes courants à intérêts | Вземания по закона за О. Д. З. К. Créances d'après la loi sur l'allégement des débiteurs et l'assainissement du crédit | Съдебни вземания Créances judiciaires | Материали и стоки Matériaux et marchandises | Дебитори (вкл. невне- сен дялов капитал) Débiteurs (y compris part sociale non versée) | Имоти — Biens | | |
| milliers de leva | | | | | | | | | |
| Coopératives servant la production et l'échange | | | | | | | | | |
| — | — | — | 77 | 616 | 492 892 | 48 072 | 119 435 | villes | } De viniculture et de viticulture |
| — | — | — | — | 327 | 230 044 | 90 268 | 72 695 | villages | |
| — | 127 976 | 1 105 | 4 783 | 2 659 | 5 698 399 | 878 600 | 118 938 | villes | } De tabac (manipulation de tabac) |
| — | — | — | 1 126 | 218 | 617 634 | 35 076 | 40 778 | villages | |
| — | — | — | — | 19 | 58 955 | 8 278 | 31 530 | villes | } De production de lin et de chanvre |
| — | — | — | — | — | 313 | 457 | 851 | villages | |
| — | — | — | — | — | 180 305 | 38 180 | 290 466 | villages | De production de sucre |
| — | — | — | — | 245 | 19 908 | 19 869 | 12 336 | villes | } Produits de lait |
| — | — | — | — | — | 3 645 | 980 | 1 946 | villages | |
| — | — | — | — | 73 | 3 962 | 2 955 | 2 866 | villes | } De minoterie |
| — | — | — | — | — | 1 093 | 243 | 10 950 | villages | |
| — | — | — | — | 86 | 32 569 | 20 728 | 42 673 | villes | Boissons sans alcool |
| — | — | — | 12 155 | 345 | 114 775 | 219 957 | 67 208 | villes | } D'agriculture |
| — | — | — | — | — | 7 263 | 2 171 | 19 018 | villages | |
| — | — | — | 8 | 97 | 179 133 | 53 093 | 38 646 | villes | } D'horticulture, de fruiterie |
| — | — | — | — | 540 | 23 176 | 7 116 | 11 556 | villages | |
| — | — | — | — | — | — | 14 | 73 | villes | } D'élevage de chevaux |
| — | — | — | 1 | — | 5 | 176 | 1 030 | villages | |
| — | — | — | — | — | — | 138 | 191 | villes | } D'élevage de boeufs et de buffles |
| — | — | — | — | 13 | 58 | 1 029 | 2 026 | villages | |
| — | — | — | — | — | — | 15 | — | villes | } D'élevage de moutons et de chèvres |
| — | — | — | — | — | 1 576 | 143 | 213 | villages | |
| — | — | — | — | — | — | — | 7 | villes | } D'élevage de porcs |
| — | — | — | — | — | 1 211 | — | — | villages | |
| — | — | — | — | — | 150 | 347 | 212 | villes | } D'aviculture |
| — | — | — | — | — | 721 | 71 | 332 | villages | |
| — | — | — | 10 | 69 | 12 065 | 136 546 | 655 865 | villes | } Syndicats des eaux pour irrigation, drainage et pour production d'énergie électrique |
| — | — | — | 231 | 1 | 1 912 | 38 911 | 219 613 | villages | |
| — | — | — | — | 28 | 1 686 | 3 846 | 26 073 | villes | } De production d'électricité |
| — | — | — | — | — | 56 | 184 | 12 257 | villages | |
| — | — | — | 252 | 11 | 4 144 | 2 105 | 18 867 | villes | } De distribution d'électricité |
| — | — | — | — | — | 304 | 783 | 4 468 | villages | |
| — | — | — | — | — | 210 | 691 | 698 | villes | De farine (fourniture: farine, levain, sel, etc) |
| — | — | — | — | 1 015 | 15 520 | 4 491 | 2 041 | villes | Pour fourniture de matériaux de construc- tion et de combustibles |
| — | — | — | 57 | 527 | 39 275 | 6 794 | 11 832 | villes | } De ferronnerie, de charronnerie, de chaud- ronnerie et ferblanterie |
| — | — | — | — | — | 4 653 | 2 718 | 3 969 | villages | |
| — | — | — | — | 677 | 2 945 | 2 382 | 484 | villes | De menuiserie, d'ameublement et de tonnellerie |
| — | — | — | — | 21 | 29 348 | 6 391 | 7 613 | villes | De couture et de vêtements (fourniture d'étoffes, d'habits, etc.) |
| — | — | — | — | — | 989 | 4 | 23 | villes | Manufacture et passementerie |
| — | — | — | 191 | 13 | 34 473 | 7 956 | 4 355 | villes | Matériaux de peausserie et de cordonnerie (fourniture) |
| — | — | — | — | 8 | 73 989 | 20 554 | 11 017 | villes | } De profession en général (fourniture de matériaux de couture, de cordonnerie, de menuiserie, de teinturerie, etc.) |
| — | — | — | — | — | 1 950 | 346 | 404 | villages | |
| — | — | — | 63 | 2 995 | 111 505 | 52 876 | 43 304 | villes | Matériaux et instruments de médecine |
| — | — | — | — | — | 18 599 | 12 553 | 1 997 | villes | De librairie |
| — | — | — | — | 124 | 63 418 | 49 811 | 6 930 | villes | D'épicerie |
| — | — | — | — | — | 12 971 | 10 383 | 6 086 | villes | } De restaurants |
| — | — | — | — | — | 244 | 423 | 290 | villages | |

5. Актив и пасив на действащите сдружения през 1945 г. —

| Видове сдружения | Местонахождение на сдруженията | Актив — Actif | | | Всичко актив-пасив Total pour actif-passif | Пасив — | |
|---|--------------------------------|-------------------------------|---|-----------------------------|---|---|--------------------|
| | | Други активи Autres actifs | Загуби от минали години Pertes provenant des années écoulées | Чиста загуба Perte nette | | Дялов капитал и членски вноски Part sociale et cotisations des membres | Фондове — Fonds |
| хилйди лева — | | | | | | | |
| Кооперации за обслужване производството и размяната — | | | | | | | |
| Лозаро-винарски | { градове села | 69 344 57 004 | 353 — | — 243 | 794 119 501 034 | 56 244 25 255 | 50 005 31 458 |
| Тютюневи (манипулация на тютюн) | { градове села | 185 848 8 961 | 1 594 1 605 | 186 — | 7 381 629 711 470 | 52 542 5 780 | 197 585 19 706 |
| Лено и конопо-производителни | { градове села | 3 313 15 639 | 1 384 — | — — | 109 208 17 496 | 2 446 230 | 3 569 32 |
| Захаро производителни | — села | 99 202 | 2 574 | — | 707 652 | 28 608 | 76 890 |
| Млечни продукти | { градове села | 3 243 1 700 | 204 208 | 1 234 1 577 | 69 925 10 511 | 6 540 373 | 9 397 516 |
| Мелничарски | { градове села | 115 525 | — 4 874 | — 237 | 10 628 19 245 | 2 735 3 190 | 580 2 037 |
| Безалкохолни питиета | — градове | 2 754 | — | — | 124 752 | 15 879 | 28 321 |
| Земеделски | { градове села | 11 528 1 339 | 10 593 — | 344 — | 456 197 31 826 | 4 277 7 268 | 34 790 982 |
| Градинаро-овощарски | { градове села | 10 905 4 854 | — — | 595 — | 304 990 52 885 | 21 780 1 988 | 17 919 6 489 |
| Коневъдни | { градове села | — 82 | — 5 | — 5 | 362 4 020 | 103 2 071 | 4 355 |
| Говедовъдни и биволовъдни | { градове села | 68 159 | — — | 16 60 | 1 030 6 789 | 192 1 785 | 40 1 632 |
| Овцевъдни и козевъдни | { градове села | 73 — | — — | — 1 | 156 3 711 | 38 973 | — 335 |
| Свиневъдни | { градове села | — 4 | — — | 817 — | 1 144 1 540 | 369 201 | — 26 |
| Птицевъдни | { градове села | 86 110 | 5 — | — — | 1 330 1 532 | 359 189 | 422 204 |
| Водни синдикати за напояване, отводняване и добиване електрическа енергия | { градове села | 88 901 36 297 | 7 293 2 825 | 40 833 5 753 | 1 018 151 340 526 | 531 684 267 357 | 119 387 20 912 |
| Електро-производителни | { градове села | 1 856 434 | 697 244 | 933 228 | 40 234 14 432 | 9 073 4 556 | 1 526 1 016 |
| Електро-разпределителни | { градове села | 312 32 | — 100 | 86 47 | 46 279 9 675 | 13 190 6 818 | 13 163 713 |
| Брашнарски (доставка: брашно, мая, сол и др.)-градове | — градове | 1 485 | — | — | 3 857 | 1 709 | 244 |
| За доставка на строит. и отоплит. матер. — градове | — градове | 1 575 | 109 | — | 27 309 | 3 819 | 1 758 |
| Железаро-коларски, медникарски и тене-киджийски | { градове села | 5 082 288 | 65 — | 153 — | 71 903 13 963 | 10 897 765 | 13 178 6 967 |
| Дърводелски мебели и кацарски | — градове | 425 | 62 | — | 8 354 | 2 016 | 1 561 |
| Шивашки и дрехарски (доставка платове, материали, дрехи и др.) | — градове | 3 176 | 3 653 | — | 76 760 | 15 406 | 17 110 |
| Манифактура и галантерия | — градове | 309 | — | — | 2 223 | 989 | 281 |
| Кожарски и обущарски мат. (доставка) — градове | — градове | 3 619 | 1 688 | 2 299 | 60 901 | 7 161 | 4 983 |
| Общо-занаятчийски (доставка на шивашки, обущарски, дърводелски, бояджийски и др. материали) | { градове села | 9 125 18 | 2 024 14 | 92 — | 141 912 3 581 | 28 979 930 | 20 234 499 |
| Медицински материали и инструменти | — градове | 3 844 | 19 498 | 16 | 261 996 | 36 200 | 41 364 |
| Книжарски | — градове | 378 | — | — | 39 084 | 13 553 | 3 899 |
| Бакалски | — градове | 10 243 | 16 | — | 149 259 | 17 279 | 10 935 |
| Гостилничарски | { градове села | 1 208 — | 140 — | 3 — | 32 333 964 | 2 855 223 | 9 638 158 |

Actif et passif des coopératives ayant fonctionné en 1945

(Suite)

| — Passif | | | | | Статистически сметки Comptes statistiques | Siège des coopératives | Espèces de coopératives |
|--|--|---|--------------------------------|-----------------------------|--|---|-------------------------|
| Влогове — Dépôts | Дългове към кредитни учреждения, частни фирми и лица Dettes envers des établissements de crédit, des particuliers et des firmes | Фонд амортизация на имоти, ценни книжа и съмнителни вземания Fonds amortissement de biens, titres et effets et créances sujettes à caution | Други пасиви Autres passifs | Чиста печалба Profit net | | | |
| milliers de leva | | | | | | | |
| Coopératives servant la production et l'échange | | | | | | | |
| 52 975 | 513 041 | 22 265 | 81 446 | 18 143 | 10 948 | villes } De viniculture et de viticulture | |
| 44 257 | 334 020 | 19 187 | 40 152 | 6 705 | 3 835 | villages } | |
| 378 | 7 033 067 | 57 639 | 16 762 | 23 656 | 32 022 | villes } De tabac (manipulation de tabac) | |
| — | 672 003 | 10 392 | 520 | 3 066 | 2 030 | villages } | |
| 91 | 78 003 | 15 655 | 7 274 | 2 170 | 1 859 | villes } De production de l'n et de chanvre | |
| — | 17 112 | 96 | 23 | 3 | — | villages } | |
| — | 450 721 | 66 560 | 69 493 | 15 380 | 696 106 | villages } De productinn de sucre | |
| 3 716 | 35 704 | 4 641 | 3 134 | 6 793 | 437 | villes } Produits laitiers | |
| — | 8 810 | 525 | 177 | 110 | 103 | villages } | |
| 1 324 | 4 436 | 1 348 | — | 205 | 456 | villes } De minoterie | |
| 818 | 9 400 | 2 865 | 272 | 662 | — | villages } | |
| 5 464 | 36 816 | 12 216 | 8 407 | 17 649 | 10 374 | villes } Boissons sans alcool | |
| 1 160 | 400 116 | 10 074 | 2 031 | 3 799 | 13 444 | villes } D'agriculture | |
| 177 | 22 758 | 186 | 93 | 362 | — | villages } | |
| 13 983 | 221 212 | 11 050 | 10 599 | 8 447 | 3 757 | villes } D'horticulture, de fruiterie | |
| 5 309 | 25 421 | 5 358 | 4 092 | 4 228 | — | villages } | |
| — | 219 | — | — | 36 | — | villes } D'élevage de chevaux | |
| — | 1 157 | — | 132 | 305 | — | villages } | |
| — | 329 | — | 341 | 178 | — | villes } D'élevage de boeufs et de buffles | |
| — | 1 207 | 73 | 1 002 | 1 090 | — | villages } | |
| — | 91 | — | — | 27 | — | villes } D'élevage de moutons et de chèvres | |
| — | 2 079 | — | 45 | 279 | — | villages } | |
| — | 100 | — | 672 | 3 | — | villes } D'élevage de porcs | |
| — | 1 304 | — | 3 | 6 | — | villages } | |
| 38 | 223 | 27 | 48 | 213 | 205 | villes } D'aviculture | |
| 125 | 789 | 38 | 39 | 148 | — | villages } | |
| — | 220 032 | 87 996 | 37 939 | 21 113 | 57 218 | villes } Syndicats des eaux pour irrigation, pour | |
| — | 25 505 | 16 375 | 7 351 | 3 026 | 2 955 | villages } drainage et pour production d'énergie | |
| — | 10 297 | 16 499 | 1 998 | 841 | 4 743 | villes } De production d'électricité | |
| — | 4 362 | 4 231 | 218 | 99 | 62 | villages } | |
| — | 4 865 | 12 031 | 911 | 2 119 | 3 565 | villes } De distribution d'électricité | |
| — | 1 272 | 473 | 56 | 343 | 30 | villages } | |
| 178 | 1 111 | 220 | 83 | 322 | — | villes } De farine (fourniture: farine, levain, sel, etc.) | |
| 2 302 | 10 370 | 494 | 5 270 | 3 296 | 6 862 | villes } Pour fourniture de matériel de construction et de combustibles | |
| 7 753 | 29 840 | 1 687 | 4 464 | 4 084 | 9 036 | villes } De ferronnerie, de charronnerie, de chaud- | |
| 1 207 | 3 624 | 481 | 105 | 814 | — | villages } ronnerie et ferblanterie | |
| — | 1 937 | 455 | 30 | 2 365 | 6 041 | villes } De menuiserie, d'ameublement, de tonnellerie | |
| 15 554 | 10 813 | 2 754 | 3 077 | 12 046 | 23 910 | villes } De couture et de vêtements (fourniture, d'étoffes, d'habits etc.) | |
| — | 363 | 1 | 3 | 586 | 810 | villes } Manufacture et passementerie | |
| 2 474 | 32 476 | 600 | 2 881 | 10 326 | 6 884 | villes } Matériaux de peausserie et de cordonnerie (fourniture) | |
| 10 906 | 63 040 | 1 467 | 5 505 | 11 781 | 9 228 | villes } De profession en général (fourniture de | |
| — | 1 451 | 65 | 59 | 577 | — | villages } matériaux de couture, de cordonnerie, de menuiserie, de teinturerie, etc.) | |
| 34 130 | 116 048 | 18 844 | 6 213 | 9 197 | 22 627 | villes } Matériaux et instruments de médecine | |
| 4 899 | 10 373 | 316 | 3 321 | 2 723 | 1 544 | villes } De librairie | |
| 20 971 | 86 947 | 4 045 | 1 831 | 7 250 | 942 | villes } D'épicerie | |
| 3 519 | 11 806 | 1 617 | 1 449 | 1 449 | 2 950 | villes } De restaurants | |
| — | 502 | — | 24 | 57 | — | villages } | |

5. Актив и пасив на действащите сдружения през 1945 г. —

(Продължение)

| Видове сдружения | Местонахождение на сдруженията | Сдружения — Cooperatives | | Членове — Membres | | Актив — | | | | |
|--|--------------------------------|--------------------------|---------------------|-------------------------|------------------------------|--|---|----------------------------|---------------------------------|---------------|
| | | Сдружения — Cooperatives | Лични — Individuels | Колективни — Collectifs | Касова наличност Encaisse | Излишъци (вкл. блоки-рани суми) Excédents (y compris sommes bloquées) | Дялове от кооперативни сдружения Parts sociales de sociétés coopératives | Съучастие Participation | Ценни книжа Titres et effets | |
| | | | | | | | | | | брой — nombre |
| Пчеларски | — градове | 4 | 8 883 | 542 | 92 | 3 186 | 7 | — | 527 | |
| Транспортни и посреднически | градове | 26 | 453 | — | 4 951 | 1 452 | 811 | 20 | 1 875 | |
| | села | 8 | 80 | 124 | 441 | 560 | 145 | 100 | — | |
| Автомобилни, моторетки, машинни части, масла и гориво (доставка) | — градове | 6 | 2 110 | 188 | 1 132 | 4 906 | 45 | — | 434 | |
| Марко-продавски | — градове | 3 | 769 | 8 | 2 245 | 1 734 | 345 | — | 613 | |
| Машино-тракторни станции | — градове | 1 | 24 | — | 186 | — | 40 | — | — | |
| Други | градове | 16 | 4 645 | 159 | 4 343 | 11 063 | 778 | — | 5 981 | |
| | села | 1 | 52 | — | 89 | 432 | — | — | 31 | |
| Всичко | 1945 градове | 414 | 257 288 | 3 322 | 98 219 | 418 658 | 70 855 | 8 593 | 190 829 | |
| | 1945 села | 547 | 122 496 | 1 186 | 19 479 | 69 912 | 7 955 | 24 267 | 94 998 | |
| | 1945 общо | 961 | 379 784 | 4 508 | 117 698 | 488 570 | 78 810 | 32 860 | 285 827 | |
| Всичко | 1944 градове | 357 | 208 474 | 2 475 | 68 676 | 171 897 | 59 473 | 8 474 | 64 225 | |
| | 1944 села | 451 | 104 459 | 983 | 16 056 | 50 951 | 7 013 | 27 433 | 32 424 | |
| | 1944 общо | 808 | 312 933 | 3 463 | 84 752 | 225 848 | 66 535 | 35 907 | 96 649 | |
| Всичко | 1943 градове | 348 | 186 474 | 2 320 | 28 272 | 114 951 | 33 618 | 4 568 | 65 872 | |
| | 1943 села | 432 | 124 430 | 1 311 | 7 153 | 54 580 | 5 039 | 28 306 | 22 467 | |
| | 1943 общо | 780 | 310 904 | 4 131 | 35 445 | 169 531 | 38 717 | 32 874 | 88 339 | |
| Трудово-производителни — | | | | | | | | | | |
| Земеделски (кооп. зем. стопанства) | градове | 6 | 420 | — | 453 | 527 | 39 | — | 300 | |
| | села | 29 | 1 547 | 5 | 3 616 | 18 318 | 1 030 | 80 | 4 521 | |
| Риболовни, рибовъдни и рибоконсервни | градове | 19 | 1 764 | — | 3 882 | 20 814 | 827 | — | 6 322 | |
| | села | 10 | 428 | — | 1 131 | 1 063 | 143 | — | 170 | |
| Железаро-коларски, медникарски и тенекеджийски | градове | 23 | 305 | 2 | 3 034 | 4 466 | 1 116 | — | 8 638 | |
| | села | 5 | 78 | — | 382 | 105 | 45 | 15 | 86 | |
| Електро-инсталационни и изолационни материали | — градове | 5 | 81 | — | 447 | — | 36 | — | — | |
| Корабостроителни | — градове | 3 | 354 | 1 | 382 | 393 | 79 | — | 1 504 | |
| Тухларо керемедчийски и грънчарски | градове | 6 | 90 | — | 230 | 317 | 98 | — | 25 | |
| | села | 3 | 36 | — | 639 | — | — | — | 368 | |
| Огледало-рамко-джамджийски и стъкларски | градове | 6 | 109 | — | 365 | 1 703 | 15 | — | 1 | |
| | села | 1 | 10 | — | 1 | — | 30 | — | — | |
| Горски | градове | 22 | 3 316 | 1 | 2 949 | 4 509 | 6 230 | 831 | 5 250 | |
| | села | 243 | 38 342 | 8 | 55 343 | 75 103 | 65 460 | 3 283 | 44 564 | |
| Горовладелски | — села | 35 | 5 942 | 21 | 4 424 | 5 924 | 285 | — | 3 525 | |
| Дърводелски, мебелни и бърварски | градове | 44 | 739 | — | 6 654 | 8 515 | 1 031 | 92 | 5 104 | |
| | села | 9 | 100 | — | 1 045 | 413 | 102 | — | 33 | |
| Даракчийски, предачни, тъкачни, трикотажни и килимарски | градове | 7 | 423 | 7 | 434 | 574 | 129 | 2 093 | 1 997 | |
| | села | 1 | 595 | — | 455 | 3 | 99 | — | 410 | |
| Кожухарски, кожарски и сарачески | градове | 24 | 326 | — | 5 817 | 18 153 | 821 | — | 2 189 | |
| | села | 3 | 36 | — | 149 | — | 10 | 19 | 80 | |
| Гумени изделия | — градове | 3 | 60 | — | 752 | — | 286 | — | — | |
| Хлебарски | — градове | 21 | 1 560 | 3 | 16 816 | 13 295 | 444 | 300 | 1 469 | |
| Сладкарски, тестени и захарни изделия | — градове | 5 | 106 | 1 | 868 | 2 085 | 80 | — | 200 | |
| Месаро-колбасарски | градове | 40 | 2 140 | 3 | 29 484 | 20 498 | 1 638 | 5 | 8 058 | |
| | села | 5 | 49 | — | 977 | — | 51 | — | — | |
| Шивашки | градове | 50 | 1 516 | — | 13 607 | 20 236 | 945 | — | 1 344 | |
| | села | 21 | 266 | — | 2 383 | 814 | 89 | 6 | 105 | |

Actif et passif des coopératives ayant fonctionné en 1945

(Suite)

| Actif | | | | | | | | Siège des coopératives | Espèces de coopératives |
|--|------------------|--|--|--|--|---|---------------|------------------------|--|
| Скотирани полици Traites escomptées | Заеми — Emprunts | Текущи лихвени сметки Comptes courants à intérêts | Вземания по закона за О. Д. З. К. Créances d'après la loi sur le règlement des débiteurs et l'assainissement du crédit | Съдебни вземания Créances judiciaires | Материали и стоки Matériaux et marchandises | Дебитори (вкл. невне- сен дялов капитал) Débiteurs (y compris part sociale non versée) | Имоти — Biens | | |
| — | — | — | — | — | 4 701 | 8 859 | 2 438 | вилles | D'apiculture |
| — | — | — | — | — | 870 | 32 235 | 79 961 | вилles | De transport et d'intermédiaire |
| — | — | — | — | — | — | — | 17 456 | villages | |
| — | — | — | — | 26 | 4 433 | 2 570 | 6 457 | вилles | Automobiles, motocycles, pièces de machines, huiles et combustibles (fourniture) |
| — | — | — | — | — | 6 107 | 422 | 853 | вилles | De vente de timbres-poste |
| — | — | — | — | — | 511 | 762 | 414 | вилles | Stations de machines et tracteurs |
| — | — | — | — | 176 | 171 770 | 12 981 | 25 625 | вилles | Autres |
| — | — | — | — | 34 | — | 48 | 1 718 | villages | |
| — | 127 976 | 1 105 | 17 601 | 9 757 | 7 210 272 | 1 627 279 | 1 347 098 | вилles | 1945 |
| — | — | — | 1 358 | 1 206 | 1 075 163 | 219 333 | 712 035 | villages | |
| — | 127 976 | 1 105 | 18 959 | 10 963 | 8 236 435 | 1 845 612 | 2 059 134 | ensemble | |
| — | 203 357 | 2 156 | 8 628 | 11 260 | 2 324 429 | 1 422 391 | 1 015 525 | вилles | 1944 |
| — | 443 | 41 | 2 165 | 1 645 | 413 425 | 267 277 | 453 884 | villages | |
| — | 203 600 | 2 197 | 10 793 | 12 906 | 2 737 854 | 1 689 668 | 1 469 409 | ensemble | Total |
| — | — | — | 12 464 | 10 345 | 791 780 | 887 064 | 753 900 | вилles | 1943 |
| — | — | — | 915 | 2 597 | 146 517 | 312 003 | 1 127 302 | villages | |
| — | — | — | 13 379 | 13 342 | 938 297 | 1 199 057 | 1 885 202 | ensemble | |

Coopératives de production basée sur le travail

| | | | | | | | | | |
|---|--------|-------|-------|-------|-----------|---------|---------|----------|---|
| — | — | — | — | 9 | 3 252 | 2 939 | 5 706 | вилles | D'agriculture (exploitations agricoles coopératives) |
| — | 77 | — | 88 | 20 | 112 456 | 13 101 | 130 502 | villages | |
| — | — | — | — | — | 22 165 | 15 163 | 99 879 | вилles | De pêche, de pisciculture et de conserves de poissons |
| — | — | — | — | — | 384 | 2 625 | 10 183 | villages | |
| — | — | — | 18 | 252 | 46 995 | 13 210 | 32 313 | вилles | De ferronnerie et charbonnerie, de chaudronnerie et de ferblanterie |
| — | — | — | — | — | 4 664 | 157 | 3 991 | villages | |
| — | — | — | — | — | 4 112 | 977 | 2 146 | вилles | De matériaux d'installation électrique et d'isolation |
| — | — | — | — | — | 29 417 | 5 943 | 22 782 | вилles | De construction de bateaux |
| — | — | — | — | — | 4 693 | 1 040 | 5 118 | вилles | De briquetterie, de tuilerie et de poterie |
| — | — | — | — | 14 | 37 | 1 283 | 1 839 | villages | |
| — | — | — | — | — | 1 300 | 1 229 | 295 | вилles | De glacerie, de verrerie et pour élaboration de cadres |
| — | — | — | — | — | 6 044 | 990 | 3 245 | villages | |
| 8 | 869 | 252 | 101 | 940 | 85 912 | 23 356 | 21 901 | вилles | Forestières |
| — | 18 945 | 3 034 | 1 230 | 2 312 | 1 012 786 | 291 892 | 191 257 | villages | |
| — | — | 95 | — | 79 | 35 439 | 14 997 | 72 828 | villages | Pour exploitation des forêts propres |
| — | — | — | — | 57 | 66 982 | 16 231 | 58 812 | вилles | De menuiserie et de tonnellerie |
| — | — | 182 | — | — | 3 432 | 999 | 3 726 | villages | |
| — | — | — | — | 30 | 26 877 | 6 252 | 14 107 | вилles | De cardage, de filature, de tissage, de tricotage et de tapisserie |
| — | 69 | — | 36 | 4 | 5 780 | 37 | 2 443 | villages | |
| — | — | — | — | 5 | 88 283 | 12 686 | 30 174 | вилles | De peausserie, de pelleterie et de bourrellerie |
| — | — | 508 | — | — | 2 212 | 130 | 190 | villages | |
| — | — | — | — | — | 7 502 | 263 | 4 392 | вилles | Ouvrages en caoutchouc |
| — | — | — | 70 | 186 | 29 756 | 11 624 | 14 350 | вилles | De boulangerie |
| — | — | — | — | — | 8 615 | 6 634 | 2 651 | вилles | De confiserie, de pâtisserie et de sucrerie |
| — | — | — | — | 28 | 250 756 | 168 308 | 33 626 | вилles | De boucherie et de charcuterie |
| — | — | — | — | — | 31 | 534 | 195 | villages | |
| — | — | — | — | 39 | 44 014 | 10 160 | 31 635 | вилles | De couture |
| — | — | — | — | — | 3 720 | 615 | 3 044 | villages | |

5. Актив и пасив на действащите сдружения през 1945 г. —

(Продължение)

| Видове сдружения | Местонахождение на сдруженията | Актив — Actif | | | Всичко актив — пасив Total actif — passif | Пасив — | |
|--|--------------------------------|-------------------------------|---|-----------------------------|--|---|-----------------|
| | | Други активи Autres actifs | Загуби от минали години Pertes provenant des années écoulées | Чиста загуба Perte nette | | Дялов капитал и членски вноски Part sociale et cotisations des membres | Фондове — Fonds |
| хиляди лева — | | | | | | | |
| Пчеларски | — градове | 2 | — | — | 19 812 | 4 016 | 5 564 |
| Транспортни и посреднически | { градове | 18 209 | 1 900 | 4 834 | 147 128 | 22 690 | 3 551 |
| | { села | 1 163 | — | 969 | 20 834 | 7 990 | 319 |
| Автомобилни, моторетки, машинни части, масла и гориво (доставка) | — градове | 687 | 54 | — | 20 744 | 8 016 | 1 912 |
| Марко-продавски | — градове | 128 | — | — | 12 447 | 5 237 | 967 |
| Машинно-тракторни станции | — градове | — | — | — | 1 913 | 440 | 25 |
| Други | { градове | 2 291 | 582 | 224 | 235 814 | 31 355 | 14 087 |
| | { села | 15 | — | — | 2 367 | 463 | 158 |
| Всичко | { 1945 градове | 441 132 | 51 914 | 52 665 | 11 673 953 | 930 058 | 623 000 |
| | { 1945 села | 227 826 | 12 450 | 9 120 | 2 476 103 | 337 013 | 171 404 |
| | { общо | 668 958 | 64 364 | 61 785 | 14 150 056 | 1 297 081 | 799 404 |
| { 1944 | { градове | 153 414 | 23 448 | 64 663 | 5 605 033 | 669 687 | 449 185 |
| | { села | 70 274 | 6 687 | 3 017 | 1 352 786 | 259 264 | 146 036 |
| { общо | 223 688 | 30 135 | 67 680 | 6 957 822 | 928 951 | 595 221 | |
| { 1943 | { градове | 272 305 | 14 982 | 4 378 | 2 999 519 | 554 757 | 407 894 |
| | { села | 170 787 | 502 577 | 102 502 | 2 483 205 | 447 257 | 115 226 |
| { общо | 443 092 | 517 559 | 106 880 | 5 482 724 | 1 002 014 | 523 120 | |
| Трудово-производителни | | | | | | | |
| Земеделски (кооп. зем. стопанства) | { градове | 3 033 | — | 772 | 17 040 | 2 100 | 2 637 |
| | { села | 36 281 | — | 77 | 320 177 | 46 767 | 18 820 |
| Риболовни, рибовъдни и рибоконсервни | { градове | 10 921 | 3 155 | — | 183 128 | 46 462 | 38 513 |
| | { села | 823 | 304 | 33 | 16 859 | 3 509 | 1 108 |
| Железаро-коларски, медникарски и тенекеджийски | { градове | 3 578 | — | 2 389 | 116 009 | 26 501 | 12 481 |
| | { села | 5 | — | 102 | 9 552 | 3 550 | 259 |
| Електро-инсталационни и изолационни материали | — градове | 6 | — | — | 7 724 | 1 542 | 90 |
| Корабостроителни | — градове | 329 | — | — | 60 829 | 5 110 | 3 700 |
| Тухларо-керемидчийски и гърнчарски | { градове | — | — | 595 | 12 116 | 1 547 | 50 |
| | { села | 89 | — | — | 4 269 | 2 087 | 398 |
| Огледало-рамко-джамджийски и стъкларски | { градове | 59 | — | — | 4 972 | 1 624 | 364 |
| | { села | — | — | — | 10 310 | 2 670 | 267 |
| Горски | { градове | 8 590 | — | 27 | 161 717 | 17 434 | 10 305 |
| | { села | 110 610 | 4 750 | 1 454 | 1 882 151 | 174 913 | 143 319 |
| Горовладелски | — села | 9 655 | 214 | 119 | 147 584 | 72 136 | 7 764 |
| Дърводелски, мебелни и бърварски | { градове | 7 186 | — | 425 | 171 089 | 50 574 | 5 584 |
| | { села | 380 | — | — | 10 313 | 4 434 | 84 |
| Даракчийски, предачни, тъкачни, трикотажни и килимарски | { градове | 6 863 | 67 | 500 | 59 923 | 10 144 | 6 075 |
| | { села | 5 371 | — | — | 14 707 | 544 | 1 680 |
| Кожухарски, кожарски и сарачески | { градове | 3 485 | 1 578 | 303 | 163 495 | 29 134 | 1 835 |
| | { села | 8 | — | — | 3 305 | 568 | 153 |
| Гумени изделия | — градове | 23 | — | — | 13 218 | 2 207 | 199 |
| Хлебарски | — градове | 13 536 | — | 335 | 102 181 | 28 068 | 5 655 |
| Сладкарски, тестени и захарни изделия | — градове | 398 | — | — | 21 582 | 3 342 | 532 |
| Месаро-колбасарски | { градове | 5 121 | 2 050 | 4 130 | 523 712 | 72 674 | 11 794 |
| | { села | — | — | — | 1 789 | 777 | 26 |
| Шивашки | { градове | 7 941 | — | 279 | 130 201 | 32 504 | 4 099 |
| | { села | 471 | — | — | 11 247 | 5 446 | 437 |

Actif et passif des coopératives ayant fonctionné en 1945

(Suite)

| Passif | | | | | Статистически сметки Comptes statistiques | Siège des coopératives | Espèces de coopératives |
|--|--|--|--------------------------------|-----------------------------|--|------------------------|---|
| Влогове — Dépôts | Дългове към кредитни учреждения, частни фирми и лица Dettes envers des établissements de crédit, des particuliers et des firmes | Фонд амортизация имоти, ценни книжа и съмнителни вземания Fonds amortissement de biens, titres et effets et créances sujettes à caution | Други пасиви Autres passifs | Чиста печалба Profit net | | | |
| milliers de leva | | | | | | | |
| 1 281 | 7 211 | 70 | 152 | 1 518 | 10 | villes | D'apiculture |
| 7 191 | 88 515 | 8 452 | 8 453 | 8 276 | 830 | villes | De transport et d'intermédiaire |
| 1 414 | 7 793 | 962 | 1 408 | 948 | — | villages | |
| 505 | 6 914 | 782 | 969 | 1 646 | 345 | villes | Automobiles, motocyclettes, pièces de machines, huiles et combustibles (fourniture) |
| 243 | 5 262 | 282 | 412 | 44 | 992 | villes | De vente de timbres-poste |
| 745 | — | — | 101 | 602 | — | villes | Stations de machines et tracteurs |
| 79 | 159 721 | 9 840 | 4 375 | 16 357 | 18 582 | villes | Autres |
| — | 663 | 350 | 459 | 274 | — | villages | |
| 191 859 | 9 201 298 | 303 317 | 220 151 | 199 260 | 250 681 | villes | } 1945 |
| 53 307 | 1 591 956 | 128 218 | 125 723 | 38 482 | 705 091 | villages | |
| 245 166 | 10 793 254 | 431 535 | 345 874 | 237 742 | 955 772 | ensemble | |
| 108 419 | 3 810 854 | 301 719 | 166 372 | 98 800 | 207 291 | villes | } 1944 |
| 29 792 | 756 060 | 89 560 | 50 793 | 21 276 | 424 761 | villages | |
| 138 211 | 4 566 914 | 391 279 | 217 170 | 120 076 | 632 052 | ensemble | |
| 85 885 | 1 565 857 | 208 427 | 86 750 | 89 949 | 757 349 | villes | } 1943 |
| 15 528 | 1 563 679 | 250 831 | 44 286 | 9 398 | 294 463 | villages | |
| 101 413 | 3 126 536 | 499 258 | 131 036 | 99 347 | 1 051 812 | ensemble | |
| Total | | | | | | | |
| Coopératives de production basée sur le travail | | | | | | | |
| 107 | 9 384 | 804 | 1 512 | 496 | — | villes | D'agriculture (exploitations agricoles coopératives) |
| 37 446 | 163 565 | 11 177 | 34 937 | 7 465 | 94 418 | villages | |
| 16 538 | 36 793 | 17 568 | 4 825 | 22 429 | 3 796 | villes | De pêche, de pisciculture et de conserves de poissons |
| — | 5 043 | 2 575 | 1 006 | 3 618 | 117 | villages | |
| 6 417 | 37 342 | 15 249 | 5 831 | 12 188 | 5 603 | villes | De ferronnerie et charronnerie, de chaudronnerie et de ferblanterie |
| 354 | 3 652 | 388 | 528 | 821 | 1 001 | villages | |
| — | 3 283 | — | 1 433 | 1 376 | 100 | villes | De matériaux d'installation électrique et d'isolation |
| — | 43 018 | 5 834 | 578 | 2 589 | 524 | villes | De construction de bateaux |
| 2 119 | 6 465 | 350 | 958 | 627 | — | villes | De griquetterie, de tuilerie et de poterie |
| — | 953 | 194 | 30 | 607 | — | villages | |
| — | 651 | — | 1 585 | 748 | — | villes | De glacerie, de verrerie et pour élaboration de cadres |
| — | 7 042 | 163 | — | 168 | 4 258 | villages | |
| 3 232 | 103 891 | 6 438 | 13 996 | 6 421 | 100 | villes | Forestières |
| 187 719 | 1 070 778 | 72 539 | 146 753 | 86 125 | 7 451 | villages | |
| 1 810 | 57 476 | 1 346 | 4 728 | 2 324 | 23 643 | villages | Pour exploitation des forêts propres |
| 2 105 | 53 444 | 20 588 | 18 355 | 20 433 | 46 728 | villes | De menuiserie et de tonnellerie |
| 892 | 2 860 | 240 | 467 | 1 336 | — | villages | |
| — | 29 343 | 8 210 | 3 291 | 2 850 | 725 | villes | De cardage, de filature, de tissage, de tricotage et de tapisserie |
| 448 | 9 053 | 472 | 1 876 | 634 | 131 | villages | |
| 20 569 | 77 001 | 6 346 | 12 702 | 15 905 | 342 | villes | De peausserie, de pelleterie et de bourrellerie |
| 514 | 746 | 43 | 392 | 850 | — | villages | |
| 981 | 2 328 | 59 | 3 461 | 3 983 | — | villes | Ouvrages en caoutchouc |
| 5 119 | 27 523 | 2 066 | 15 047 | 18 703 | 557 | villes | De boulangerie |
| — | 8 383 | 272 | 2 873 | 6 180 | — | villes | De confiserie, de pâtisserie et de sucrerie |
| 68 534 | 248 930 | 9 868 | 78 228 | 33 684 | 11 819 | villes | De boucherie et de charcuterie |
| — | 833 | 1 | 25 | 127 | — | villages | |
| 15 133 | 21 938 | 3 869 | 29 730 | 22 928 | 5 680 | villes | De couture |
| 794 | 2 043 | 202 | 694 | 1 631 | — | villages | |

5. Актив и пасив на действащите сдружения през 1945 г. —

(Продължение)

| Видове сдружения | Местонахождение на сдруженията | Сдружения — Coopératives | Членове — Membres | | Актив — | | | | | |
|--|--------------------------------|--------------------------|---------------------|-------------------------|------------------------------|--|---|----------------------------|---------------------------------|---------------|
| | | | Лични — Individuels | Колективни — Collectifs | Касова наличност Encaisse | Излишъци (вкл. блоки-рани суми) Excédents (y compris sommes bloquées) | Дялове от кооперативни сдружения Parts sociales de sociétés coopératives | Съучастие Participation | Ценни книжа Titres et effets | |
| | | | | | | | | | | брой — nombre |
| Обущарски (вкл. чехларство и царвулджийство) | градове | 37 | 1 696 | — | 12 111 | 4 119 | 1 395 | — | 1 910 | |
| | села | 4 | 81 | — | 197 | 338 | 18 | — | 40 | |
| Печатарски | — градове | 5 | 34 | — | 30 | 637 | 68 | — | 338 | |
| Зидарски | градове | 12 | 419 | — | 1 356 | 1 057 | 818 | — | 18 | |
| | села | 2 | 150 | — | 58 | 429 | 11 | — | 15 | |
| Декоративно-бояджийски | — градове | 6 | 158 | — | 2 796 | 1 408 | 27 | — | 20 | |
| Други | градове | 20 | 292 | — | 2 158 | 4 995 | 671 | — | 263 | |
| | села | 4 | 208 | — | 224 | 1 014 | 95 | — | — | |
| Всичко | 1945 | градове | 364 | 15 908 | 18 | 104 625 | 128 357 | 16 793 | 3 321 | 44 950 |
| | | села | 375 | 47 868 | 34 | 71 025 | 103 524 | 67 468 | 3 403 | 53 917 |
| | | общо | 739 | 63 776 | 52 | 175 650 | 231 881 | 84 261 | 6 724 | 98 867 |
| | 1944 | градове | 117 | 5 411 | 7 | 43 957 | 22 039 | 4 897 | 6 418 | 10 391 |
| | | села | 253 | 33 371 | 45 | 33 250 | 42 787 | 29 501 | 1 056 | 16 175 |
| | | общо | 375 | 38 782 | 52 | 77 247 | 64 826 | 34 398 | 7 474 | 26 566 |
| | 1943 | градове | 123 | 5 247 | 10 | 18 612 | 16 933 | 4 771 | 6 458 | 9 949 |
| | | села | 254 | 33 597 | 29 | 16 179 | 13 722 | 23 972 | 1 994 | 14 027 |
| | | общо | 377 | 38 844 | 39 | 34 791 | 30 655 | 28 743 | 8 452 | 23 976 |

Кредитни кооперации —

| | | | | | | | | | | |
|---|-----------|---------|---------|---------|---------|-----------|-----------|---------|-----------|-----------|
| Селско-стопански | градове | 11 | 1 600 | — | 1 603 | 5 331 | 735 | 4 | 2 462 | |
| | села | 2 447 | 357 755 | 142 | 570 780 | 1 736 690 | 142 509 | 16 011 | 487 216 | |
| Селско-стопански с трудово-производителни земеделски отдели | — села | 224 | 41 832 | 20 | 69 768 | 146 169 | 23 628 | 1 359 | 60 802 | |
| Кооперативни банки | градове | 135 | 247 003 | 3 336 | 145 617 | 3 418 807 | 65 902 | 68 212 | 1 000 459 | |
| | села | 110 | 71 467 | 380 | 61 420 | 546 598 | 19 114 | 6 428 | 192 409 | |
| Взаимо-спомогателни каси | градове | 75 | 48 012 | 79 | 22 015 | 75 203 | 2 948 | 640 | 31 231 | |
| | села | 6 | 1 685 | 1 | 590 | 2 461 | 186 | — | 618 | |
| Спестовно-строителни | — градове | 5 | 13 485 | 9 | 1 303 | 34 397 | — | — | 7 587 | |
| Всичко | 1945 | градове | 226 | 310 106 | 3 424 | 170 538 | 3 533 733 | 70 635 | 68 855 | 1 041 739 |
| | | села | 2 787 | 472 740 | 543 | 702 553 | 2 431 918 | 185 437 | 23 793 | 741 045 |
| | | общо | 3 013 | 782 846 | 3 967 | 873 093 | 5 965 651 | 256 072 | 92 648 | 1 782 784 |
| | 1944 | градове | 218 | 292 294 | 2 577 | 140 193 | 3 819 316 | 65 136 | 57 919 | 649 439 |
| | | села | 2 388 | 356 812 | 418 | 413 428 | 2 328 065 | 123 891 | 9 134 | 467 081 |
| | | общо | 2 606 | 649 106 | 2 995 | 553 621 | 6 177 361 | 189 027 | 67 053 | 1 116 520 |
| | 1943 | градове | 231 | 286 270 | 2 552 | 125 602 | 2 879 525 | 62 617 | 51 227 | 716 342 |
| | | села | 2 376 | 325 902 | 375 | 231 673 | 1 368 810 | 103 949 | 7 709 | 449 332 |
| | | общо | 2 607 | 612 172 | 2 927 | 356 275 | 4 248 335 | 166 566 | 59 016 | 1 165 674 |

Потребителни кооперации —

| | | | | | | | | | | |
|--------------|---------|---------|---------|---------|--------|---------|--------|--------|--------|--------|
| Потребителни | 1945 | градове | 141 | 296 119 | 407 | 45 355 | 93 412 | 31 242 | 9 774 | 39 333 |
| | | села | 40 | 10 982 | 15 | 11 445 | 6 291 | 2 030 | 447 | 5 450 |
| | | общо | 181 | 307 101 | 422 | 56 800 | 99 703 | 33 272 | 10 221 | 44 793 |
| 1944 | градове | 114 | 179 637 | 381 | 33 391 | 98 233 | 16 081 | 2 277 | 10 124 | |
| | села | 32 | 7 411 | 14 | 6 146 | 12 688 | 1 308 | — | 1 530 | |
| | общо | 146 | 187 048 | 395 | 39 537 | 110 921 | 17 389 | 2 277 | 11 654 | |
| 1943 | градове | 111 | 116 005 | 328 | 19 327 | 48 968 | 16 558 | 10 581 | 7 670 | |
| | села | 36 | 6 772 | 15 | 2 961 | 7 572 | 1 467 | 2 | 4 873 | |
| | общо | 147 | 122 777 | 343 | 22 288 | 56 540 | 18 025 | 10 583 | 12 543 | |

Actif et passif des coopératives ayant fonctionné en 1945

(Suite)

| Actif | | | | | | | | Siège des coopératives | Espèces de coopératives |
|--|------------------|--|---|--|--|---|---------------|---|-------------------------|
| Сконтрани полици Traites escomptées | Заеми — Emprunts | Текущи лихв. сметки Comptes courants à intérêts | Вземания по закона за О. Д. З. К. Créances d'après la loi sur l'allègement des débiteurs et l'assouplissement du crédit | Съдебни вземания Créances judiciaires | Материали и стоки Matériaux et marchandises | Дебитори (вкл. невне- сен дялов капитал) Débiteurs (y compris part sociale non versée) | Имоти — Biens | | |
| milliers de leva | | | | | | | | | |
| — | — | — | — | — | 106 317 | 7 239 | 15 451 | villes } Cordonnerie (y compris métier de savetiers villages } et mocassins) | |
| — | — | — | — | — | 5 279 | 188 | 459 | villages } | |
| — | — | — | — | — | 583 | 1 076 | 1 979 | villes } D'imprimerie | |
| — | 772 | — | — | 55 | 7 794 | 4 556 | 7 315 | villes } De maçonnerie | |
| — | — | — | — | — | 43 | 27 | 1 275 | villages } | |
| — | — | — | — | — | 1 035 | 3 844 | 1 133 | villes } De décoration et de teinturerie | |
| — | — | — | — | — | 21 269 | 4 611 | 6 665 | villes } Autres | |
| — | — | — | — | — | 671 | 422 | 1 263 | villages } | |
| — | 1 641 | 252 | 189 | 1 601 | 857 739 | 317 391 | 412 431 | villes } 1945 | |
| 8. | 19 091 | 3 879 | 1 354 | 2 429 | 1 192 988 | 327 597 | 425 441 | villages } | |
| 8. | 20 732 | 4 131 | 1 543 | 4 030 | 2 050 727 | 645 368 | 833 872 | ensemble } | |
| — | 1 088 | 213 | 573 | 1 503 | 338 124 | 235 801 | 167 404 | villes } 1944 | |
| 56 | 8 215 | 3 497 | 691 | 2 816 | 360 413 | 121 245 | 203 518 | villages } | |
| 56 | 9 303 | 3 710 | 1 564 | 4 319 | 748 537 | 358 046 | 370 922 | ensemble } | |
| — | 408 | — | 105 | 1 001 | 246 142 | 84 467 | 146 127 | villes } 1943 | |
| 804 | 11 087 | 543 | 716 | 2 921 | 227 601 | 124 184 | 185 078 | villages } | |
| 804 | 11 495 | 543 | 822 | 3 922 | 473 743 | 208 651 | 331 205 | ensemble } | |

Coopératives de crédit

| | | | | | | | | |
|---------|-----------|-----------|---------|---------|-----------|-----------|-----------|--|
| — | 3 430 | — | 720 | 2 507 | 42 535 | 13 248 | 5 077 | villes } D'économie rurale |
| 3 430 | 803 815 | 26 192 | 51 381 | 28 159 | 3 791 018 | 854 210 | 902 001 | villages } |
| 23 | 73 661 | 7 053 | 8 656 | 3 279 | 574 903 | 270 323 | 186 484 | villages } D'économie rurale avec des sections agri- coles de production basée sur le travail |
| 191 552 | 2 544 031 | 4 339 921 | 109 985 | 251 220 | 1 036 050 | 213 056 | 467 975 | villes } Banques coopératives |
| 19 153 | 574 169 | 219 709 | 18 879 | 19 602 | 724 910 | 131 571 | 157 524 | villages } |
| — | 218 822 | 119 530 | — | 2 381 | 26 418 | 45 549 | 5 735 | villes } Caisse d'aide mutuelle |
| — | 1 602 | 2 172 | — | — | 1 661 | 1 517 | 137 | villages } |
| — | 112 471 | — | 337 | 2 403 | — | 491 | 3 262 | villes } Coopératives d'épargne pour l'achat de logements |
| 191 552 | 2 878 754 | 4 459 451 | 111 043 | 258 511 | 1 105 013 | 272 344 | 482 049 | villes } 1945 |
| 22 606 | 1 453 247 | 255 136 | 78 916 | 51 640 | 5 032 497 | 1 257 621 | 1 246 145 | villages } |
| 214 158 | 4 332 001 | 4 714 567 | 189 959 | 309 551 | 6 197 510 | 1 523 565 | 1 723 195 | ensemble } |
| 123 819 | 2 036 412 | 3 020 073 | 157 369 | 270 088 | 999 744 | 199 170 | 461 457 | villes } 1944 |
| 12 329 | 500 587 | 207 393 | 91 133 | 63 664 | 4 110 333 | 697 075 | 921 481 | villages } |
| 135 148 | 2 936 793 | 3 227 472 | 253 502 | 334 052 | 5 110 032 | 856 245 | 1 382 948 | ensemble } |
| 178 873 | 2 202 233 | 2 397 737 | 15 068 | 284 391 | 125 057 | 275 582 | 416 965 | villes } 1943 |
| 17 209 | 910 751 | 1 652 1 | 93 661 | 70 663 | 1 505 580 | 659 929 | 815 633 | villages } |
| 196 082 | 3 112 989 | 2 544 303 | 295 029 | 355 054 | 1 630 637 | 935 511 | 1 232 598 | ensemble } |

Coopératives de consommation

| | | | | | | | | |
|---|---|---|-------|-----|-----------|---------|---------|---------------|
| — | — | — | 309 | 51 | 1 140 939 | 416 041 | 170 742 | villes } 1945 |
| — | — | — | 366 | 1 | 78 335 | 35 833 | 12 172 | villages } |
| — | — | — | 675 | 52 | 1 219 274 | 451 874 | 182 914 | ensemble } |
| — | — | — | 477 | 156 | 429 832 | 126 788 | 71 554 | villes } 1944 |
| — | — | — | — | 2 | 33 690 | 5 606 | 6 243 | villages } |
| — | — | — | 477 | 158 | 469 522 | 132 394 | 77 797 | ensemble } |
| — | — | — | 1 753 | 594 | 255 488 | 103 496 | 63 135 | villes } 1943 |
| — | — | — | 137 | 17 | 25 110 | 5 798 | 6 681 | villages } |
| — | — | — | 1 890 | 611 | 280 598 | 109 294 | 69 816 | ensemble } |

5. Актив и пасив на действащите сдружения през 1945 год. —

(Продължение)

| Видове сдружения | Местонахождение на сдруженията | Актив — Actif | | | Всичко актив — пасив Total actif — passif | Пасив — | | |
|--|---|---------------------------------|--|-------------------------------|--|---|---------------------------------------|---------------------------------|
| | | Други активи Autres actifs | Загуби от минали години Peres provenant des années écoulées | Чиста загуба Perte nette | | Дялов капитал и членски вноски Part sociale et cotisations des membres | Фондове — Fonds | |
| хиляди лева — | | | | | | | | |
| Обущарски (вкл. чехларство и царвулджийство) | { градове села | 3 775 51 | — — | 61 — | 152 378 6 570 | 23 050 1 317 | 2 635 51 | |
| Печатарски | — градове | 877 | 19 | 163 | 5 920 | 2 387 | 382 | |
| Зидарски | { градове села | 928 577 | 7 — | 81 — | 24 757 2 435 | 2 346 137 | 527 832 | |
| Декоративно-бояджийски | — градове | 1 390 | — | — | 11 653 | 1 200 | 306 | |
| Други | { градове села | 740 83 | — — | 445 2 | 41 818 3 774 | 8 754 333 | 1 625 51 | |
| Всичко | 1945 { градове села общо | 78 780 164 464 243 244 | 6 886 5 263 12 154 | 10 506 1 767 12 293 | 1 985 462 2 445 043 4 430 505 | 368 704 319 188 667 892 | 109 388 175 249 284 637 | |
| | | 1944 { градове села общо | 19 501 50 525 70 026 | 2 968 73 3 10 361 | 9 526 1 534 11 060 | 915 703 8 271 2 1 798 415 | 109 670 182 077 291 947 | 59 324 101 936 161 260 |
| | | | 1943 { градове села общо | 21 987 36 833 58 820 | 5 536 8 182 13 718 | 1 986 2 969 4 955 | 561 483 670 812 1 235 295 | 82 383 160 224 242 607 |
| | Кредитни кооперации — | | | | | | | |
| | Селско-стопански | { градове села | 11 386 647 175 | 633 45 129 | 79 7 941 | 89 800 10 113 657 | 3 665 709 228 | 3 946 535 639 |
| | Селско-стопански с трудово-производителни земеделски отдели | — села | 108 146 | 9 344 | 630 | 1 544 243 | 98 423 | 71 197 |
| Кооперативни банки | { градове села | 229 942 153 342 | 2 127 4 734 | 555 1 829 | 14 086 422 2 851 391 | 1 143 607 202 464 | 431 893 95 071 | |
| Взаимо-спомогателни каси | { градове села | 17 874 83 | 109 — | 97 4 | 568 552 11 031 | 105 262 3 285 | 33 438 878 | |
| Спестовно-строителни | — градове | 1 132 | — | — | 163 383 | 18 296 | 36 778 | |
| Всичко | 1945 { градове села общо | 260 334 908 745 1 169 080 | 2 869 59 207 62 076 | 731 10 404 11 135 | 14 908 157 14 520 322 29 428 479 | 1 270 830 1 013 403 2 284 230 | 506 055 702 785 1 208 840 | |
| | | 1944 { градове села общо | 241 948 526 334 768 282 | 34 289 80 230 114 519 | 1 076 8 325 9 401 | 12 317 464 10 960 589 23 278 053 | 1 023 268 719 090 1 742 358 | 466 094 478 361 944 455 |
| | | | 1943 { градове села общо | 306 675 464 490 771 165 | 8 174 118 345 126 519 | 460 11 515 12 375 | 10 225 583 6 981 570 17 208 153 | 965 587 622 163 1 587 750 |
| | Потребителни кооперации — | | | | | | | |
| | Потребителни | 1945 { градове села общо | 40 954 3 037 43 991 | 607 17 624 | 233 24 257 | 1 988 992 155 458 2 144 450 | 130 346 7 754 138 100 | 87 564 13 801 101 365 |
| | | | 1944 { градове села общо | 21 928 1 402 23 330 | 332 78 410 | 2 957 22 2 979 | 814 130 74 715 888 845 | 55 046 3 634 58 680 |
| 1943 { градове села общо | | | | 6 173 2 544 8 717 | 1 058 136 1 194 | 297 116 413 | 535 098 57 414 592 512 | 35 795 3 020 38 815 |

Actif et passif des coopératives ayant fonctionné en 1945

(Suite)

| Passif | | | | | Статистически сметки Comptes statistiques | Siège des coopératives | Espèces de coopératives |
|-------------------------------------|--|---|--------------------------------|-----------------------------|--|--|-------------------------|
| Влогове — Dépôts | Дългове към кредитни учреждения, частни фирми и лица Dettes envers des établissements de crédit, des particuliers et des firmes | Фонд амортизация имоти, ценни книжа и съмителни вземания Fonds amortissement de biens, titres et effets et créances sujettes à caution | Други пасиви Autres passifs | Чиста печалба Profit net | | | |
| milliers de leva | | | | | | | |
| 7 799 | 69 720 | 2 980 | 21 397 | 24 797 | 12 084 | villes } Cordonnerie (y compris métier de savetiers villages) et mocassins) | |
| 234 | 1 332 | 150 | 1 994 | 1 462 | — | villes } D'imprimerie | |
| — | 744 | 684 | 700 | 1 023 | 35 | villes } De maçonnerie | |
| — | 15 214 | 459 | 2 149 | 4 062 | 10 904 | villes } De décoration et de teinturerie | |
| 476 | 397 | 284 | 217 | 92 | 70 | villages) Autres | |
| — | 1 374 | 77 | 4 047 | 4 649 | — | villes } 1945 | |
| 2 499 | 19 918 | 642 | 2 456 | 5 924 | 8 551 | villes } 1944 | |
| — | 417 | 70 | 1 229 | 1 674 | — | villages) 1943 | |
| 151 153 | 816 690 | 102 363 | 225 154 | 212 010 | 107 553 | villes } Total | |
| 230 717 | 1 326 190 | 89 844 | 194 881 | 108 974 | 131 089 | villages } 1945 | |
| 381 870 | 2 142 830 | 192 207 | 420 035 | 320 984 | 238 642 | ensemble) 1944 | |
| 51 084 | 567 261 | 62 593 | 29 627 | 35 944 | 68 442 | villes } 1943 | |
| 105 706 | 349 344 | 54 767 | 43 341 | 45 541 | 17 312 | villages } Total | |
| 156 790 | 916 605 | 117 360 | 72 968 | 81 485 | 85 754 | ensemble) 1943 | |
| 28 008 | 309 845 | 50 992 | 13 974 | 36 030 | 53 197 | villes } 1945 | |
| 71 621 | 276 339 | 38 266 | 20 882 | 27 810 | 4 512 | villages } 1944 | |
| 99 629 | 586 184 | 89 258 | 34 856 | 63 840 | 57 709 | ensemble) 1943 | |
| Coopératives de crédit | | | | | | | |
| 28 211 | 46 031 | 1 932 | 4 618 | 1 597 | 3 036 | villes } D'économie rurale | |
| 4 850 735 | 2 815 191 | 367 756 | 454 816 | 380 292 | 642 213 | villages) D'économie rurale avec des sections agricoles de production basée sur le travail | |
| 563 895 | 642 283 | 76 179 | 52 464 | 39 802 | 145 095 | villages } Banques coopératives | |
| 10 326 527 | 1 460 941 | 243 886 | 377 912 | 101 656 | 15 229 462 | villes } Caisse d'aide mutuelle | |
| 1 726 260 | 633 983 | 63 550 | 95 827 | 34 231 | 1 282 111 | villages) Coopératives d'épargne pour l'achat de logements | |
| 207 353 | 195 644 | 3 585 | 16 381 | 5 889 | 332 907 | villes } 1945 | |
| 5 744 | 416 | 50 | 55 | 603 | 523 | villages) 1944 | |
| 77 703 | 18 539 | 879 | 11 041 | 142 | 2 156 251 | villes } 1943 | |
| 10 639 799 | 1 722 155 | 250 282 | 409 952 | 109 084 | 17 721 706 | villes } Total | |
| 7 146 634 | 4 091 878 | 507 535 | 603 162 | 454 923 | 2 059 942 | villages } 1945 | |
| 17 786 433 | 5 814 033 | 757 817 | 1 013 114 | 564 012 | 19 791 648 | ensemble) 1944 | |
| 8 894 158 | 1 319 787 | 204 266 | 324 975 | 84 916 | 12 193 756 | villes } 1943 | |
| 5 607 254 | 3 211 973 | 416 879 | 304 620 | 222 412 | 2 415 457 | villages } Total | |
| 14 501 412 | 4 531 760 | 621 145 | 629 595 | 307 328 | 14 609 213 | ensemble) 1943 | |
| 7 732 820 | 526 470 | 174 488 | 329 566 | 89 942 | 12 007 710 | villes } 1945 | |
| 4 011 570 | 1 224 736 | 347 460 | 281 100 | 115 504 | 4 454 830 | villages } 1944 | |
| 11 744 390 | 1 751 206 | 521 948 | 610 665 | 205 446 | 16 472 540 | ensemble) 1943 | |
| Coopératives de consommation | | | | | | | |
| 444 387 | 1 211 021 | 38 420 | 23 218 | 54 036 | 70 115 | villes } De consommation | |
| 48 435 | 65 981 | 6 260 | 3 137 | 10 090 | 1 630 | villages } 1945 | |
| 492 822 | 1 277 002 | 44 680 | 26 355 | 64 126 | 71 745 | ensemble) 1944 | |
| 326 112 | 313 891 | 17 293 | 13 495 | 21 017 | 50 537 | villes } 1943 | |
| 36 603 | 16 227 | 3 615 | 981 | 3 577 | 1 530 | villages } Total | |
| 362 715 | 330 118 | 20 908 | 14 476 | 24 594 | 52 067 | ensemble) 1943 | |
| 260 937 | 156 858 | 8 561 | 1 451 | 18 148 | 52 654 | villes } 1945 | |
| 27 168 | 13 048 | 3 366 | 730 | 2 089 | 1 583 | villages } 1944 | |
| 288 105 | 169 906 | 11 927 | 2 181 | 20 237 | 54 237 | ensemble) 1943 | |

5. Актив и пасив на действащите сдружения през 1945 г. —

(Продължение)

| Видове сдружения | Местонахождение на сдруженията | Сдружения — Coopératives | Членове — Membres | | Актив — | | | | | |
|---|--------------------------------|--------------------------|---------------------|-------------------------|------------------------------|---|---|----------------------------|---------------------------------|---------------|
| | | | Лични — Individuels | Колективни — Collectifs | Касова наличност Encaisse | Излишъци (вкл. блокирани суми) Excédents (y compris sommes bloquées) | Дялове от кооперативни сдружения Parts sociales de sociétés coopératives | Съучастие Participation | Ценни книжа Titres et effets | |
| | | | | | | | | | | брой — nombre |
| V. Застрахователни — | | | | | | | | | | |
| Общо-застрахователни | — градове | 5 | 161 907 | 662 | 6 681 | 420 506 | 1 131 | 24 000 | 336 008 | |
| Посмъртни каси при кооп. сдружения | { градове | 43 | 70 648 | 3 | 397 | 35 109 | 16 | — | 11 831 | |
| | { села | 20 | 27 481 | 3 | 27 | 6 664 | — | — | 301 | |
| Посмъртни каси другаде | — градове | 21 | 128 092 | — | 828 | 119 280 | — | — | 71 391 | |
| Застраховка на едър земедел. инвентар | — градове | 1 | 5 068 | — | 105 | 10 610 | — | — | 515 | |
| Всичко | { 1945 | { градове | 70 | 365 715 | 665 | 8 011 | 585 505 | 1 147 | 24 000 | 419 745 |
| | | { села | 20 | 27 481 | 3 | 27 | 6 664 | — | — | 301 |
| | | { общо | 90 | 393 196 | 668 | 8 038 | 592 169 | 1 147 | 24 000 | 420 046 |
| | { 1944 | { градове | 74 | 392 909 | 631 | 6 665 | 497 620 | 1 134 | 24 000 | 366 938 |
| | | { села | 20 | 26 188 | — | 11 | 4 205 | — | — | 315 |
| | | { общо | 94 | 419 097 | 631 | 6 677 | 493 826 | 1 134 | 24 000 | 367 253 |
| | { 1943 | { градове | 83 | 407 680 | 619 | 4 849 | 352 027 | 2 576 | 25 000 | 396 619 |
| | | { села | 18 | 24 299 | 1 | 2 | 3 972 | — | — | 307 |
| | | { общо | 101 | 431 979 | 620 | 4 851 | 355 999 | 2 576 | 25 000 | 396 926 |
| VI. Благоустройствени, здравни, за духовна култура и др. — | | | | | | | | | | |
| Водоснабдителни | — села | 2 | 15 | 11 | 4 | 109 | — | — | — | |
| Болници, санаториуми, колонии, бани и приюти | { градове | 8 | 3 712 | 245 | 1 776 | 8 989 | 70 | — | 555 | |
| | { градове | 3 | 207 | — | 724 | 127 | — | — | 6 | |
| Всичко | { 1945 | { градове | 11 | 3 919 | 245 | 2 500 | 9 116 | 70 | — | 561 |
| | | { села | 2 | 15 | 11 | 4 | 109 | — | — | — |
| | | { общо | 13 | 3 934 | 256 | 2 504 | 9 225 | 70 | — | 561 |
| | { 1944 | { градове | 11 | 3 773 | 156 | 216 | 3 241 | 190 | — | 425 |
| | | { села | 2 | 20 | 11 | 4 | 79 | — | — | — |
| | | { общо | 13 | 3 793 | 167 | 220 | 3 320 | 190 | — | 425 |
| | { 1943 | { градове | 11 | 3 865 | 202 | 103 | 1 203 | 177 | — | 462 |
| | | { села | 2 | 20 | 11 | 9 | 293 | 14 | — | — |
| | | { общо | 13 | 3 885 | 213 | 112 | 1 496 | 191 | — | 462 |
| VII. Съюзи — | | | | | | | | | | |
| Районни земеделски съюзи | { градове | 43 | 64 | 2 168 | 60 311 | 443 255 | 69 928 | 42 656 | 71 902 | |
| | { села | 5 | — | 166 | 5 257 | 11 554 | 4 135 | — | 3 096 | |
| Районни горски съюзи | { градове | 10 | 2 | 178 | 9 321 | 5 065 | 13 190 | 5 733 | 12 733 | |
| | { села | 4 | — | 84 | 3 454 | 1 299 | 9 049 | — | 2 411 | |
| Общи съюзи | — градове | 19 | 3 667 | 1 708 | 51 076 | 1 710 404 | 3 478 | 97 577 | 431 223 | |
| Всичко | { 1945 | { градове | 72 | 3 733 | 4 054 | 120 708 | 2 158 724 | 86 596 | 145 966 | 515 864 |
| | | { села | 9 | — | 250 | 8 711 | 12 853 | 13 184 | — | 5 507 |
| | | { общо | 81 | 3 733 | 4 304 | 129 419 | 2 171 577 | 99 780 | 145 966 | 521 371 |
| | { 1944 | { градове | 67 | 3 358 | 3 537 | 93 836 | 762 120 | 44 133 | 109 833 | 279 506 |
| | | { села | 5 | — | 158 | 3 414 | 22 141 | 3 705 | — | 1 044 |
| | | { общо | 72 | 3 358 | 3 695 | 97 250 | 784 261 | 47 839 | 109 833 | 280 550 |
| | { 1943 | { градове | 65 | 3 371 | 3 341 | 63 201 | 1 923 334 | 37 028 | 92 709 | 284 018 |
| | | { села | 6 | — | 209 | 1 018 | 4 816 | 2 799 | — | 1 049 |
| | | { общо | 71 | 3 371 | 3 550 | 64 219 | 1 928 150 | 39 827 | 92 709 | 285 067 |
| Всичко за страната | { 1945 | { градове | 1 298 | 1 252 788 | 12 135 | 549 955 | 6 927 510 | 277 338 | 260 510 | 2 253 021 |
| | | { села | 3 780 | 681 582 | 2 042 | 813 249 | 2 631 271 | 276 074 | 51 915 | 901 228 |
| | | { общо | 5 078 | 1 934 370 | 14 177 | 1 363 205 | 9 558 781 | 553 412 | 312 425 | 3 154 249 |
| | { 1944 | { градове | 958 | 1 085 856 | 9 764 | 386 955 | 5 403 466 | 191 044 | 208 971 | 1 381 048 |
| | | { села | 3 156 | 528 261 | 1 634 | 472 349 | 2 460 917 | 165 469 | 37 623 | 518 569 |
| | | { общо | 4 114 | 1 614 117 | 11 398 | 859 304 | 7 864 383 | 356 513 | 246 594 | 1 899 617 |
| | { 1943 | { градове | 972 | 1 008 912 | 9 372 | 259 986 | 5 336 941 | 157 345 | 190 543 | 1 480 932 |
| | | { села | 3 124 | 515 020 | 2 451 | 258 015 | 1 453 765 | 137 300 | 38 091 | 492 055 |
| | | { общо | 4 096 | 1 523 932 | 11 823 | 518 001 | 6 790 706 | 294 645 | 228 634 | 1 972 987 |

Actif et passif de coopératives ayant fonctionné en 1935

(Suite)

| Actif | | | | | | | | Siège des coopératives | Espèces de coopératives |
|---|------------------|--|---|--|--|---|---------------|------------------------|---|
| Сконтрани полици Traites escomptées | Заеми — Emprunts | Текущи лихв. сметки Comptes courants à intérêts | Вземания по закона за О. Д. З. К. Créances d'après la loi sur l'allègement des débiteurs et l'essaimement du crédit | Съдебни вземания Créances judiciaires | Материали и стоки Matériaux et marchandises | Дебитори (вкл. невне- сен дялов капитал) Débiteurs (y compris part sociale non versée) | Имоти — Biens | | |
| milliers de leva | | | | | | | | | |
| Coopératives d'assurance | | | | | | | | | |
| — | 262 621 | 329 | — | — | — | 175 239 | 219 513 | villes | —D'assurances générales |
| — | — | — | — | — | — | 8 778 | 1 287 | villes | } Caisses posthumes auprès des coopératives |
| — | 125 | — | — | — | — | 113 | — | villages | |
| — | 51 586 | 208 | — | 35 | 1 024 | 5 387 | 11 415 | villes | |
| — | — | — | — | 3 | — | 533 | — | villes | —Pour assurance de gros inventaire agricole |
| — | 314 207 | 537 | — | 38 | 1 024 | 189 937 | 232 215 | villes | } 1945 |
| — | 125 | — | — | — | — | 113 | — | villages | |
| — | 314 332 | 537 | — | 38 | 1 024 | 190 050 | 232 215 | ensemble | |
| — | 333 477 | 560 | — | 914 | — | 116 851 | 235 039 | villes | } 1944 |
| — | 125 | — | — | — | — | 18 | — | villages | |
| — | 333 602 | 560 | — | 914 | — | 116 869 | 235 039 | ensemble | |
| — | 353 463 | 1 725 | — | 2 182 | — | 85 665 | 286 017 | villes | } 1943 |
| — | 125 | — | — | — | — | 20 | — | villages | |
| — | 353 588 | 1 725 | — | 2 182 | — | 85 686 | 285 017 | ensemble | |
| Coopératives de travaux publics, de soins médicaux et de haute culture | | | | | | | | | |
| — | — | — | — | — | — | 765 | 120 | villages | —D'adduction d'eau |
| — | — | — | — | 53 | — | 516 | 5 260 | villes | —Hôpitaux, sanatoriums, colonies, bains et |
| — | — | — | — | — | 2 132 | 546 | 322 | villes | —asiles |
| — | — | — | — | — | — | — | — | villes | —Théâtre, opéra et cinéma |
| — | — | — | — | 53 | 2 132 | 1 062 | 5 582 | villes | } 1945 |
| — | — | — | — | — | — | 765 | 120 | villages | |
| — | — | — | — | 53 | 2 132 | 1 827 | 5 702 | ensemble | |
| — | — | — | — | 68 | — | 936 | 5 157 | villes | } 1944 |
| — | — | — | — | — | — | 765 | 60 | villages | |
| — | — | — | — | 68 | — | 1 701 | 5 217 | ensemble | |
| — | — | — | — | 75 | — | 2 309 | 4 932 | villes | } 1943 |
| — | — | — | — | — | — | 387 | 60 | villages | |
| — | — | — | — | 75 | — | 2 696 | 4 992 | ensemble | |
| Unions | | | | | | | | | |
| — | — | — | 240 | 6 899 | 3 004 123 | 2 057 108 | 296 779 | villes | } Unions agricoles régionales |
| — | — | — | 39 | 217 | 89 348 | 48 764 | 9 501 | villages | |
| — | — | 474 382 | — | 246 | 405 772 | 147 344 | 72 206 | villes | } Unions forestières régionales |
| — | — | 94 710 | — | 33 | 148 107 | 146 250 | 31 947 | villages | |
| — | — | 2 825 273 | 345 | 5 383 | 2 890 685 | 7 963 649 | 409 238 | villes | —Unions générales |
| — | — | 3 299 655 | 585 | 12 528 | 6 300 580 | 10 168 101 | 778 223 | villes | } 1945 |
| — | — | 94 710 | 39 | 250 | 237 455 | 195 014 | 41 448 | villages | |
| — | — | 3 394 365 | 624 | 12 778 | 6 538 035 | 10 363 115 | 819 671 | ensemble | |
| — | — | 5 160 315 | 20 510 | 15 077 | 4 522 290 | 9 960 252 | 484 071 | villes | } 1944 |
| — | — | 17 732 | 75 | 266 | 201 663 | 92 739 | 13 948 | villages | |
| — | — | 5 178 047 | 20 585 | 15 343 | 4 723 953 | 10 052 991 | 498 019 | ensemble | |
| — | — | 1 622 884 | 39 999 | 16 132 | 1 076 460 | 4 402 644 | 418 122 | villes | } 1943 |
| — | — | 19 930 | 90 | 573 | 48 387 | 54 204 | 10 742 | villages | |
| — | — | 1 642 814 | 40 089 | 16 705 | 1 124 847 | 4 455 848 | 428 864 | ensemble | |
| 191 552 | 3 322 578 | 7 761 000 | 129 727 | 282 539 | 16 617 699 | 12 992 155 | 3 428 340 | villes | } 1945 |
| 22 614 | 1 472 463 | 353 725 | 82 033 | 54 926 | 7 677 438 | 2 036 676 | 2 438 363 | villages | |
| 214 166 | 4 795 041 | 8 114 725 | 211 760 | 337 465 | 24 295 137 | 15 028 831 | 5 866 703 | ensemble | |
| 123 819 | 2 574 334 | 8 183 323 | 197 857 | 299 056 | 8 664 419 | 12 063 189 | 2 440 217 | villes | } 1944 |
| 12 335 | 909 170 | 228 663 | 94 064 | 68 694 | 5 125 529 | 1 184 726 | 1 599 134 | villages | |
| 136 204 | 3 483 504 | 8 411 986 | 291 921 | 367 760 | 13 789 948 | 13 247 915 | 4 039 351 | ensemble | |
| 178 873 | 2 556 109 | 4 022 396 | 249 390 | 314 720 | 2 494 927 | 5 841 228 | 2 094 198 | villes | } 1943 |
| 18 013 | 921 963 | 166 994 | 101 819 | 77 171 | 1 953 195 | 1 156 525 | 2 145 496 | villages | |
| 196 886 | 3 478 072 | 4 189 390 | 351 209 | 391 891 | 4 448 122 | 6 997 753 | 4 239 694 | ensemble | |
| Pour l'ensemble du pays | | | | | | | | | |

5. Актив и пасив на действащите сдружения през 1945 г. —

(Продължение и край)

| Видове сдружения | Местонахождение на сдруженията | Актив — Actif | | | Всичко актив — пасив Total actif — passif | Пасив — | | |
|--|---|-------------------------------|---|-----------------------------|--|---|-----------------|-----------|
| | | Други активи Autres actifs | Загуби от минали години Pertes provenant des années écoulées | Чиста загуба Perte nette | | Дялов капитал и членски вноски Part sociale et cotisations des membres | Фондове — Fonds | |
| хиляди лева — | | | | | | | | |
| V. Застрахователни — | | | | | | | | |
| Общо-застрахователни | — градове | 30 709 | 33 719 | 2 284 | 1 512 740 | 630 | 92 749 | |
| Посмъртни каси при кооп. сдружения | градове | 371 | 413 | 652 | 58 854 | — | 43 780 | |
| | села | 15 | — | — | 7 245 | — | 5 051 | |
| Посмъртни каси другаде | — градове | 38 | 3 200 | — | 264 392 | — | 16 899 | |
| Застраховка на едър земед. инвентар | — градове | — | 1 276 | — | 13 042 | 500 | 565 | |
| Всичко | 1945 | градове | 31 118 | 38 608 | 2 936 | 1 849 028 | 1 130 | 153 993 |
| | | села | 15 | — | — | 7 245 | — | 5 051 |
| | | общо | 31 133 | 38 608 | 2 936 | 1 856 273 | 1 130 | 159 044 |
| | 1944 | градове | 39 708 | 40 913 | 2 494 | 1 662 314 | 1 130 | 159 571 |
| | | села | 22 | — | 124 | 4 821 | — | 4 231 |
| | | общо | 39 730 | 40 913 | 2 618 | 1 667 135 | 1 130 | 163 802 |
| | 1943 | градове | 36 383 | — | 417 | 1 546 924 | 1 130 | 176 101 |
| | | села | 13 | — | 0 | 4 439 | — | 2 927 |
| | | общо | 36396 | — | 417 | 1 551 363 | 1 130 | 179 028 |
| | VI. Благоустройствени, здравни, за духовна култура и др. — | | | | | | | |
| Водоснабдителни | — села | — | — | — | 998 | 203 | 168 | |
| Болници, санаториуми, колонии, бани и приюти | — градове | 2 102 | — | — | 19 321 | 8 351 | 4 485 | |
| | — градове | 83 | — | 16 | 3 956 | 1 442 | 252 | |
| Всичко | 1945 | градове | 2 185 | — | 16 | 23 277 | 9 793 | 4 737 |
| | | села | — | — | — | 998 | 203 | 168 |
| | | общо | 2 185 | — | 16 | 24 275 | 9 996 | 4 905 |
| | 1944 | градове | 1 487 | 82 | — | 11 802 | 3 753 | 2 414 |
| | | села | — | — | — | 908 | 180 | 168 |
| | | общо | 1 487 | 82 | — | 12 710 | 3 933 | 2 582 |
| | 1943 | градове | 831 | 554 | 183 | 10 829 | 3 006 | 2 502 |
| | | села | — | — | — | 763 | 180 | 43 |
| | | общо | 831 | 554 | 183 | 11 592 | 3 186 | 2 545 |
| | VII. Съюзи — | | | | | | | |
| Районни земеделски съюзи | градове | 668 255 | 12 250 | 3 439 | 6 737 145 | 171 483 | 157 696 | |
| | села | 11 203 | — | — | 183 119 | 12 251 | 3 002 | |
| Районни горски съюзи | градове | 85 944 | 114 | 13 | 1 232 063 | 45 382 | 26 397 | |
| | села | 37 642 | — | 49 | 474 951 | 19 320 | 2 611 | |
| Общи съюзи | — градове | 655 577 | — | 415 | 17 044 329 | 808 678 | 135 779 | |
| Всичко | 1945 | градове | 1 409 776 | 12 364 | 3 867 | 25 013 537 | 1 025 543 | 319 872 |
| | | села | 48 850 | — | 49 | 658 070 | 31 571 | 5 613 |
| | | общо | 1 458 626 | 12 364 | 3 916 | 25 671 607 | 1 057 114 | 325 485 |
| | 1944 | градове | 454 605 | 11 693 | 2 016 | 21 920 307 | 335 552 | 236 148 |
| | | села | 4 797 | — | 107 | 361 632 | 11 573 | 3 237 |
| | | общо | 459 402 | 11 693 | 2 123 | 22 281 939 | 347 125 | 239 385 |
| | 1943 | градове | 471 512 | 14 076 | 1 505 | 10 463 624 | 262 418 | 189 965 |
| | | села | 10 431 | 292 | 802 | 155 133 | 9 565 | 2 748 |
| | | общо | 481 943 | 14 368 | 2 307 | 10 618 757 | 271 983 | 192 713 |
| | Всичко за страната | 1945 | градове | 2 264 279 | 113 248 | 70 954 | 57 442 406 | 3 736 414 |
| села | | | 1 352 938 | 76 942 | 21 384 | 20 263 239 | 1 739 129 | 1 074 071 |
| общо | | | 3 617 217 | 190 190 | 92 338 | 77 705 645 | 5 475 543 | 2 883 680 |
| 1944 | градове | 932 591 | 113 725 | 82 732 | 43 246 755 | 2 198 303 | 1 440 012 | |
| | села | 653 354 | 94 388 | 13 129 | 13 638 163 | 1 175 818 | 744 047 | |
| | общо | 1 585 945 | 208 113 | 95 861 | 56 884 919 | 3 374 124 | 2 184 059 | |
| 1943 | градове | 1 115 866 | 44 380 | 9 226 | 26 347 060 | 1 905 076 | 1 280 771 | |
| | села | 685 098 | 629 532 | 118 304 | 10 353 336 | 1 242 409 | 583 644 | |
| | общо | 1 800 964 | 673 912 | 127 530 | 36 700 396 | 3 147 485 | 1 864 415 | |

Тук са включени „Технически резерви“: 1) 1,576,543 лв.; 2) 1,396,062 лв.; 3) 1,255,937 лв.
Тук е включен „Застрахован и презастр. капитал“: 4) 108,764,313 лв.; 5) 62,433,796 лв.; 6) 38,055,568 лв.

Actif et passif des coopératives ayant fonctionné en 1945

(Suite et fin)

| Passif | | | | | Статистически сметки Comptes statistiques | Siège des coopératives | Espèces de coopératives |
|---|--|---|--------------------------------|-----------------------------|--|------------------------|---|
| Влогове — Dépôts | Дългове към кредитни учреждения, частни фирми и лица Dettes envers des établissements de crédit, des particuliers et des firmes | Фонд амортизация имоти, ценни книжа и съмителни вземания Fonds amortissement de biens, titres et effets et créances sujettes à caution | Други пасиви Autres passifs | Чиста печалба Profit net | | | |
| milliers de leva | | | | | | | |
| Coopératives d'assurance | | | | | | | |
| 1 339 108 | 73 025 | — | 4 173 | 3 055 | 107 509 741 | villes | —D'assurances générales |
| 2 138 | 7 071 | 135 | 1 733 | 3 997 | 84 562 | villes | } Caisses posthumes auprès des coopératives |
| — | 10 | — | 20 | 2 164 | 160 | villages | |
| 225 353 | 4 297 | 270 | 776 | 16 797 | 1 394 894 | villes | —Caisses posthumes ailleurs |
| 9 944 | 274 | — | 848 | 911 | 5 100 092 | villes | —Pour assurance de gros inventaire agricole |
| ¹⁾ 1 576 543 | 84 667 | 405 | 7 530 | 24 760 | ⁴⁾ 114 089 289 | villes | } 1945 |
| — | 10 | — | 20 | 2 164 | 160 | villages | |
| 1 576 543 | 84 677 | 405 | 7 550 | 26 924 | 114 039 449 | ensemble | } Total |
| ²⁾ 1 396 062 | 72 638 | 702 | 8 330 | 23 881 | ⁵⁾ 62 949 387 | villes | |
| — | 174 | — | 52 | 364 | 160 | villages | |
| 1 396 062 | 72 812 | 702 | 8 382 | 24 245 | 62 949 547 | ensemble | } 1943 |
| ³⁾ 1 255 937 | 73 885 | 362 | 10 945 | 28 564 | ⁶⁾ 38 285 900 | villes | |
| — | 312 | — | 39 | 1 010 | 160 | villages | |
| 1 256 249 | 74 036 | 362 | 10 984 | 29 574 | 38 286 060 | ensemble | |
| Coopératives de travaux publics, de soins médicaux et de haute culture | | | | | | | |
| — | 67 | — | 504 | 56 | — | villages | —D'adduction d'eau |
| — | 1 180 | 1 527 | 2 815 | 963 | 298 | villes | —Hopitaux, sanatoriums, colonies, bains et asiles |
| — | 1 930 | 12 | — | 320 | — | villes | —Théâtre, opéra et cinéma |
| — | 3 110 | 1 539 | 2 815 | 1 283 | 298 | villes | } 1945 |
| — | 67 | — | 504 | 56 | — | villages | |
| — | 3 177 | 1 539 | 3 319 | 1 339 | 298 | ensemble | } Total |
| — | 1 689 | 1 487 | 1 515 | 944 | 238 | villes | |
| — | — | — | 504 | 56 | — | villages | |
| — | 1 689 | 1 487 | 2 019 | 1 000 | 238 | ensemble | } 1943 |
| — | 2 880 | 1 018 | 392 | 1 031 | 694 | villes | |
| — | 356 | — | — | 184 | — | villages | |
| — | 3 236 | 1 018 | 392 | 1 215 | 694 | ensemble | |
| Unions | | | | | | | |
| 468 005 | 5 442 577 | 87 342 | 354 540 | 55 502 | 1 365 693 | villes | } Unions agricoles régionales |
| 5 647 | 140 645 | 3 439 | 14 799 | 3 336 | 107 696 | villages | |
| 26 628 | 1 068 711 | 21 021 | 32 158 | 11 766 | 8 419 | villes | } Unions forestières régionales |
| — | 423 474 | 8 085 | 19 072 | 2 389 | 10 541 | villages | |
| 4 385 128 | 10 057 942 | 139 291 | 1 453 378 | 64 133 | 16 677 875 | villes | —Unions générales |
| 4 879 761 | 16 569 230 | 247 654 | 1 840 076 | 131 401 | 18 051 987 | villes | } 1945 |
| 5 647 | 564 119 | 11 524 | 33 871 | 5 725 | 118 237 | villages | |
| 4 885 408 | 17 133 349 | 259 178 | 1 873 947 | 137 126 | 18 170 224 | ensemble | } Total |
| 5 606 998 | 15 120 345 | 198 289 | 354 033 | 68 942 | 9 376 569 | villes | |
| 3 057 | 328 445 | 7 943 | 5 179 | 2 198 | 4 147 | villages | |
| 5 610 055 | 15 448 790 | 206 232 | 359 212 | 71 140 | 9 380 716 | ensemble | } 1943 |
| 4 013 261 | 5 654 242 | 165 794 | 127 651 | 50 293 | 7 730 240 | villes | |
| 1 889 | 134 209 | 3 292 | 2 270 | 1 160 | 120 012 | villages | |
| 4 015 150 | 5 788 451 | 169 085 | 129 921 | 51 453 | 7 850 252 | ensemble | } Pour l'ensemble du pays |
| 17 883 502 | 29 608 171 | 943 980 | 2 728 895 | 731 834 | 150 291 629 | villes | |
| 7 484 740 | 7 640 201 | 743 381 | 951 298 | 620 419 | 3 026 149 | villages | |
| 25 368 242 | 37 248 372 | 1 687 361 | 3 690 194 | 1 352 253 | 153 317 778 | ensemble | } 1944 |
| 16 382 833 | 21 206 465 | 786 349 | 898 347 | 334 444 | 84 845 220 | villes | |
| 5 782 412 | 4 662 223 | 572 764 | 405 475 | 295 424 | 2 863 367 | villages | |
| 22 165 245 | 25 868 638 | 1 359 113 | 1 303 822 | 629 868 | 87 709 587 | ensemble | } 1943 |
| 13 376 848 | 8 290 037 | 609 642 | 570 729 | 313 957 | 58 887 744 | villes | |
| 4 128 088 | 3 209 518 | 683 215 | 349 307 | 157 155 | 4 885 560 | villages | |
| 17 504 936 | 11 499 555 | 1 292 857 | 920 036 | 471 112 | 63 773 304 | ensemble | |

Y compris „des réserves techniques“: ¹⁾ 1,576,543 lv.; ²⁾ 1,396,062 lv.; ³⁾ 1,255,937 lv.
Y compris „un capital assuré et réassuré“: ⁴⁾ 108,764,313 lv.; ⁵⁾ 62,433,796 lv.; ⁶⁾ 38,055,568 lv.

XVI. Акционерни дружества — Sociétés par actions

1. Акционерни дружества с преобладаващ чуждестранен капитал в края на 1945 година по стопанска дейност и държави

Sociétés par actions avec un capital étranger prédominant à la fin de 1945 par activité économique et par pays

| Държави Pays | Кредитни De crédit | | Застрахователни D'assurances | | Индустриални Industrielles | | Търговски Commerciales | | Превозни De transport | | Всичко Total | | | | |
|--|-------------------------|-----------------|---------------------------------|-----------------|-------------------------------|-----------------|---------------------------|-----------------|--------------------------|-----------------|-------------------------|-----------------|-------------------------|-----------------|---|
| | ОСНОВЕН de fondation | ВНЕСЕН versé | ОСНОВЕН de fondation | ВНЕСЕН versé | ОСНОВЕН de fondation | ВНЕСЕН versé | ОСНОВЕН de fondation | ВНЕСЕН versé | ОСНОВЕН de fondation | ВНЕСЕН versé | ОСНОВЕН de fondation | ВНЕСЕН versé | ОСНОВЕН de fondation | ВНЕСЕН versé | % |
| | | | | | | | | | | | | | | | |
| Англия — Angleterre | — | — | — | — | 175·2 | 175·2 | 0·5 | 0·5 | — | — | 175·7 | 175·7 | 9·3 | | |
| Белгия — Belgique | — | — | — | — | 53·7 | 53·7 | — | — | — | — | 53·7 | 53·7 | 2·8 | | |
| Германия — СССР — U.R.S.S. | 50·0 | 50·0 | 10·0 | 10·0 | 354·8 | 354·8 | 118·1 | 118·1 | 20·1 | 20·1 | 553·0 | 553·0 | 29·1 | | |
| Испания — Espagne | — | — | 3·0 | 3·0 | 48·0 | 48·0 | — | — | — | — | 51·0 | 51·0 | 2·7 | | |
| Италия — Italie | 40·0 | 40·0 | 29·1 | 29·1 | 269·4 | 269·4 | 27·6 | 27·6 | — | — | 366·1 | 366·1 | 19·3 | | |
| Румъния — Roumanie | — | — | — | — | 3·0 | 3·0 | — | — | — | — | 3·0 | 3·0 | 0·2 | | |
| Унгария — Hongrie | — | — | — | — | — | — | — | — | — | — | — | — | — | | |
| Франция — France | 51·0 | 51·0 | 12·0 | 12·0 | 73·5 | 73·5 | 7·4 | 7·4 | — | — | 143·9 | 143·9 | 7·6 | | |
| Холандия — Pays-Bas | — | — | — | — | 3·0 | 3·0 | 7·0 | 7·0 | — | — | 10·0 | 10·0 | 0·5 | | |
| Чехословакия — Tchécoslovaquie | 40·0 | 40·0 | — | — | 87·0 | 87·0 | 8·0 | 8·0 | — | — | 135·0 | 135·0 | 7·1 | | |
| Швейцария — Suisse | — | — | — | — | 29·9 | 29·9 | 6·0 | 6·0 | — | — | 35·9 | 35·9 | 1·9 | | |
| Швеция — Suède | — | — | — | — | — | — | 1·5 | 1·5 | — | — | 1·5 | 1·5 | 0·1 | | |
| Югославия — Yougoslavie | — | — | — | — | 14·0 | 14·0 | — | — | — | — | 14·0 | 14·0 | 0·7 | | |
| Америка — Amérique | — | — | 1·0 | 1·0 | 131·0 | 131·0 | 224·1 | 224·1 | — | — | 356·1 | 356·1 | 18·7 | | |
| Австрия — Autriche | — | — | — | — | — | — | — | — | — | — | — | — | — | | |
| Всичко чужд капитал 1945 | 181·0 | 181·0 | 55·1 | 55·1 | 1 242·5 | 1 242·5 | 400·2 | 400·2 | 20·1 | 20·1 | 1 898·9 | 1 898·9 | 100·0 | | |
| Total du capital étranger 1944 | 181·0 | 181·0 | 55·1 | 55·1 | 1 256·7 | 1 256·7 | 407·6 | 407·6 | 20·1 | 20·1 | 1 920·5 | 1 920·5 | | | |
| 1942 | 181·0 | 181·0 | 37·0 | 37·0 | 702·7 | 702·7 | 340·5 | 340·5 | 29·8 | 29·8 | 1 291·0 | 1 291·0 | | | |
| 1941 | 181·0 | 181·0 | 33·0 | 33·0 | 677·3 | 677·3 | 306·1 | 306·1 | 23·2 | 23·2 | 1 220·6 | 1 220·6 | | | |
| Всичко българ. капитал 1945 | 923·0 | 923·0 | 108·5 | 108·5 | 3 550·1 | 3 550·1 | 1 233·6 | 1 233·6 | 55·2 | 55·2 | 5 870·4 | 5 870·4 | | | |
| Total du capital bulgare 1944 | 864·5 | 864·5 | 111·5 | 111·5 | 3 604·5 | 3 604·5 | 1 431·1 | 1 431·1 | 45·5 | 45·5 | 6 057·1 | 6 057·1 | | | |
| 1942 | 589·0 | 589·0 | 110·0 | 110·0 | 3 419·0 | 3 419·0 | 1 239·9 | 1 239·9 | 30·5 | 30·5 | 5 388·4 | 5 388·4 | | | |
| 1941 | 601·8 | 601·8 | 95·6 | 95·6 | 3 022·8 | 3 022·8 | 855·8 | 855·8 | 24·7 | 24·7 | 4 600·7 | 4 600·7 | | | |
| Общо — Total 1945 | 1 104·0 | 1 104·0 | 163·6 | 163·6 | 4 792·6 | 4 792·6 | 1 633·8 | 1 633·8 | 75·3 | 75·3 | 7 769·3 | 7 769·3 | | | |
| 1944 | 1 045·5 | 1 045·5 | 166·6 | 166·6 | 4 861·2 | 4 861·2 | 1 838·7 | 1 838·7 | 65·6 | 65·6 | 7 977·6 | 7 977·6 | | | |
| 1942 | 770·0 | 770·0 | 147·0 | 147·0 | 4 121·7 | 4 121·7 | 1 580·4 | 1 580·4 | 60·3 | 60·3 | 6 679·4 | 6 679·4 | | | |
| 1941 | 782·3 | 782·3 | 128·6 | 128·6 | 3 700·1 | 3 700·1 | 1 161·9 | 1 161·9 | 47·9 | 47·9 | 5 821·3 | 5 821·3 | | | |

2. Акционерни дружества в края на 1945 година по стопанска дейност и местонахождение

Sociétés par actions à la fin de 1945 par activité économique d'après leur siège

| Населени места Localités | Кредитни De crédit | | Застрахователни D'assurances | | Индустриални Industrielles | | Търговски Commerciales | | Превозни De transport | | Всичко Total | | | | |
|--|-----------------------|---------------------------------|---------------------------------|---------------------------------|-------------------------------|---------------------------------|---------------------------|---------------------------------|--------------------------|---------------------------------|-----------------|---------------------------------|---------------|---------------------------------|---|
| | Брой — nombre | внесен капитал Capital versé | Брой — nombre | внесен капитал Capital versé | Брой — nombre | внесен капитал Capital versé | Брой — nombre | внесен капитал Capital versé | Брой — nombre | внесен капитал Capital versé | Брой — nombre | внесен капитал Capital versé | Брой — nombre | внесен капитал Capital versé | % |
| | | | | | | | | | | | | | | | |
| Бургас — Bourgas | — | — | — | — | 7 | 30 100 | 3 | 16 000 | 4 | 12 000 | 14 | 58 100 | 0·7 | | |
| Варна — Varna | — | — | — | — | 18 | 151 000 | 9 | 17 495 | 1 | 1 000 | 28 | 169 495 | 2·2 | | |
| Габрово — Gabrovo | — | — | — | — | 39 | 309 235 | 4 | 3 400 | — | — | 43 | 312 635 | 4·0 | | |
| Пловдив — Plovdiv | 2 | 7 000 | — | — | 13 | 71 000 | 19 | 99 200 | — | — | 34 | 177 200 | 2·3 | | |
| Плевен — Pléven | — | — | — | — | 7 | 25 400 | 2 | 3 450 | — | — | 9 | 28 850 | 0·4 | | |
| Русе — Roussé | — | — | — | — | 22 | 142 080 | 12 | 39 500 | 1 | 1 500 | 35 | 183 080 | 2·4 | | |
| София — Sofia | 9 | 1 039 100 | 20 | 163 625 | 276 | 3 492 291 | 386 | 1 367 764 | 15 | 60 770 | 706 | 6 123 550 | 78·8 | | |
| Други градове и села — Autres villes et villages | 19 | 57 900 | — | — | 105 | 571 504 | 33 | 87 000 | — | — | 157 | 716 404 | 9·2 | | |
| Всичко — Total 1945 | 30 | 1 104 000 | 20 | 163 625 | 487 | 4 792 610 | 468 | 1 633 809 | 21 | 75 270 | 1 026 | 7 769 314 | 100·0 | | |
| 1944 | 40 | 1 045 538 | 21 | 166 625 | 645 | 4 861 258 | 793 | 1 838 675 | 25 | 65 560 | 1 524 | 7 977 656 | | | |
| 1942 | 40 | 770 052 | 21 | 147 625 | 697 | 4 120 969 | 914 | 1 580 447 | 35 | 69 388 | 1 707 | 6 679 481 | | | |
| 1941 | 40 | 782 777 | 23 | 128 625 | 657 | 3 709 121 | 809 | 1 161 896 | 37 | 47 918 | 1 566 | 5 821 337 | | | |
| 1940 | 41 | 773 025 | 23 | 113 625 | 625 | 3 098 426 | 700 | 940 680 | 37 | 41 379 | 1 426 | 4 967 135 | | | |

3. Акционерни дружества в края на 1945 година по видове стопанска дейност и участие на чуждестранния капитал
 Sociétés par actions à la fin de 1945 par espèce d'activité économique, d'après la participation du capital étranger

| Дружества по стопанска дейност Sociétés par activité économique | С преобладаващ капитал* Avec un capital prédominant* | | | | | | Всичко внесен капитал Total du capital versé | | |
|--|---|---------------------------------|---|-----------------------|---------------------------------|---|---|---------------------------------|---------------------|
| | Български — Bulgare | | | Чужд — Étranger | | | дружества sociétés | хиляди лева milliers de leva | на сто pour cent |
| | дружества sociétés | хиляди лева milliers de leva | на сто от всичко внесен капитал pour cent de tout le capital versé | дружества sociétés | хиляди лева milliers de leva | на сто от всичко внесен капитал pour cent de tout le capital versé | | | |
| Кредитни — Sociétés de crédit | 26 | 923 000 | 83·7 | 4 | 181 000 | 16·3 | 30 | 1 104 000 | 14·21 |
| Застрахователни — Sociétés d'assurances | 8 | 108 500 | 66·4 | 12 | 55 125 | 33·6 | 20 | 163 625 | 2·10 |
| Индустриални — Sociétés industrielles | | | | | | | | | |
| Мини — De mines | 12 | 341 000 | 43·2 | 13 | 448 600 | 56·8 | 25 | 789 600 | 10·16 |
| Керамични — De céramique | 14 | 56 900 | 78·1 | 1 | 16 000 | 21·9 | 15 | 72 900 | 0·94 |
| Стъкларски — De verrerie | 2 | 27 000 | 100·0 | — | — | — | 2 | 27 000 | 0·35 |
| Цимент и вар — De ciment et chaux | 5 | 654 000 | 100·0 | — | — | — | 5 | 654 000 | 8·42 |
| Строителни — De construction | 20 | 38 000 | 64·4 | 2 | 21 000 | 35·6 | 22 | 59 000 | 0·76 |
| Металообработващи — D'ouvrages en métaux | 30 | 185 200 | 83·4 | 4 | 36 800 | 16·6 | 34 | 222 000 | 2·86 |
| Дървено-мебелни — De meubles en bois | 16 | 63 000 | 91·3 | 1 | 6 000 | 8·7 | 17 | 69 000 | 0·89 |
| Тютюневи — De tabac | 5 | 47 000 | 34·3 | 1 | 90 000 | 65·7 | 6 | 137 000 | 1·76 |
| Текстилни — De textile | 107 | 823 012 | 70·6 | 15 | 343 110 | 29·4 | 122 | 1 166 122 | 15·01 |
| Химически — Chimiques | 30 | 221 023 | 85·3 | 8 | 37 973 | 14·7 | 38 | 258 996 | 3·33 |
| Кожарски — De peausserie | 21 | 115 825 | 86·4 | 1 | 18 250 | 13·6 | 22 | 134 075 | 1·73 |
| Електрически — De production d'électricité | 4 | 12 000 | 15·6 | 2 | 65 000 | 84·4 | 6 | 77 000 | 1·09 |
| Захарни — De production de sucre | 5 | 39 200 | 35·9 | 2 | 70 000 | 64·1 | 7 | 109 200 | 1·41 |
| Растителни масла — De production d'huiles végétales | 15 | 68 980 | 100·0 | — | — | — | 15 | 68 980 | 0·89 |
| Спирт и спиртни напитки — De production d'alcool et boissons spiritueuses | 15 | 72 600 | 98·0 | 1 | 1 500 | 2·0 | 16 | 74 100 | 0·95 |
| Пивоварни — De brasserie | 4 | 148 000 | 94·3 | 1 | 9 000 | 5·7 | 5 | 157 000 | 2·02 |
| Мелничарски и оризолющни — De minoterie et décortication de riz | 22 | 78 208 | 100·0 | — | — | — | 22 | 78 208 | 1·01 |
| Хартия и картон — De papier et carton | 7 | 182 000 | 87·9 | 1 | 25 000 | 12·1 | 8 | 207 000 | 2·66 |
| Печатарство и книгоиздателство — Imprimerie et édition de livres | 9 | 32 700 | 91·3 | 2 | 3 100 | 8·7 | 11 | 35 800 | 0·36 |
| Хранителни продукти — Denrées alimentaires | 11 | 68 650 | 68·2 | 3 | 32 000 | 31·8 | 14 | 100 650 | 1·29 |
| Каучукови изделия — Ouvrages en caoutchouc | 8 | 56 704 | 97·4 | 1 | 1 500 | 2·6 | 9 | 58 204 | 0·75 |
| Разни — Diverses sociétés | 62 | 219 075 | 92·5 | 4 | 17 700 | 7·5 | 66 | 236 775 | 3·05 |
| Всичко — Total | 424 | 3 550 077 | 74·1 | 63 | 1 242 533 | 25·9 | 487 | 4 792 610 | 61·69 |
| Търговски — Sociétés commerciales | | | | | | | | | |
| С общ характер — A caractère général | 134 | 363 525 | 90·0 | 15 | 40 575 | 10·0 | 149 | 404 100 | 5·20 |
| Текстилни материали — Matières textiles | 11 | 12 147 | 37·7 | 2 | 20 100 | 62·3 | 13 | 32 247 | 0·42 |
| Тютюн — Tabac | 22 | 91 705 | 71·3 | 6 | 37 000 | 28·7 | 28 | 128 705 | 1·66 |
| Брашна, зърнени храни и маслодайни семена Farines, céréales et graines oléagineuses | 6 | 15 000 | 83·3 | 1 | 3 000 | 16·7 | 7 | 18 000 | 0·23 |
| Машини — Machines | 27 | 69 500 | 77·8 | 4 | 19 850 | 22·2 | 31 | 89 350 | 1·15 |
| Галантерийни и манифактурни стоки — Mercerie et manufacture | 20 | 65 500 | 94·2 | 1 | 4 000 | 5·8 | 21 | 69 500 | 0·89 |
| Експлоатация на недвижими имоти — Exploitation d'immeubles | 22 | 92 800 | 92·1 | 2 | 8 000 | 7·9 | 24 | 100 800 | 1·30 |
| Петрол — Pétrole | 3 | 10 400 | 4·8 | 4 | 205 310 | 95·2 | 7 | 216 710 | 2·79 |
| Колониални стоки и железария — Denrées coloniales et ferronnerie | 10 | 52 520 | 88·2 | 4 | 7 030 | 11·8 | 14 | 59 550 | 0·77 |
| Книжарски стоки — Marchandises de librairie | 6 | 24 500 | 100·0 | — | — | — | 6 | 24 500 | 0·31 |
| Разни — Diverses sociétés | 148 | 436 047 | 88·9 | 20 | 54 300 | 11·1 | 168 | 490 347 | 6·31 |
| Всичко — Total | 409 | 1 233 644 | 75·5 | 59 | 400 165 | 24·5 | 468 | 1 633 809 | 21·03 |
| Превозни — Sociétés de transport | 15 | 55 200 | 73·4 | 6 | 20 070 | 26·6 | 21 | 75 270 | 0·97 |
| Общо — Total général 1945 | 882 | 5 870 421 | 75·6 | 144 | 1 898 893 | 24·4 | 1 026 | 7 769 314 | 100·0 |
| 1944 | 1 368 | 6 057 123 | 75·9 | 156 | 1 920 533 | 24·1 | 1 524 | 7 977 656 | |
| 1943 | 1 351 | 5 606 153 | 82·0 | 130 | 1 227 321 | 18·0 | 1 481 | 6 833 474 | |
| 1942 | 1 571 | 5 388 487 | 79·9 | 136 | 1 290 994 | 20·1 | 1 707 | 6 679 481 | |
| 1941 | 1 439 | 4 600 683 | 79·0 | 127 | 1 220 654 | 21·0 | 1 566 | 5 821 337 | |

* Повече от 50% — Plus de 50%

А. Финанси на публично-правните тела —

1. Постъпления —

| Публично-правни тела | | Публично-правни постъпления — Recettes de droit public | | | | | | | | | | | От общополезни институти D'institution d'utilité publique | От имоти, капитали, стопанства и предприятия (грутни приходи) вкл. недоборите De biens, de capitaux, d'exploitations et entreprises (recettes brutes), y compris arriérés |
|--|--------|--|--------------------------------|--|--|---|--|--|---|---|---|--|--|--|
| | | данъци — impôts | | | | | | | берии, вкл. гербов налог droits et taxe, droit de timbrage | глоби и конфискации amendes et confiscations | недобори от данъци и акцизи arriérés provenant d'impôts et d'accises | всичко публично-правни постъпления total des recettes de droit public | | |
| | | всичко — total | поземен данък impôt foncier | данък занятие impôt sur les professions | от тях — dont | | | | | | | | | |
| | | | | | акциз върху тютюневите изделия (бандерол, мурури и от бобини) accise sur les produits de tabac (banderole, moucourié et de bobines) | акциз върху солта, захарта и разни местни и инострани стоки accise sur le sel, le sucre et diverses marchandises indigènes et étrangères | мита от вносни стоки и процентен сбор — droits de douane sur les marchandises importées et centimes additionnels | всичко публично-правни постъпления total des recettes de droit public | | | | | | |
| Държавата | 1942 | 11 064 182 | — | 1 650 165 | 2 332 267 | 2 507 441 | 1 760 951 | 1 286 747 | 177 080 | 99 796 | 12 627 805 | 207 130 | 1 195 490 | |
| | 1943 | 13 780 920 | — | 1 483 213 | 3 887 113 | 3 713 308 | 1 903 481 | 1 732 524 | 263 121 | 163 221 | 15 939 786 | 210 088 | 3 598 414 | |
| | 1944 | 15 372 481 | — | 1 445 519 | 6 354 877 | 4 622 096 | 752 137 | 1 192 179 | 201 823 | 127 828 | 16 894 311 | 200 014 | 1 849 704 | |
| | 1945 | 30 617 400 | — | 2 521 524 | 13 666 275 | 8 373 548 | 810 400 | 2 211 914 | 294 985 | 254 268 | 33 378 567 | 354 982 | 2 101 353 | |
| Главната дирекция на железниците и пристанищата | 1942 | 162 260 | — | — | — | — | — | — | 3 025 | 5 778 | 171 063 | 663 | 4 622 502 | |
| | 1943 | 194 919 | — | — | — | — | — | — | 1 968 | 5 237 | 202 124 | 947 | 5 873 982 | |
| | 1944 | 195 633 | — | — | — | — | — | — | 1 688 | 3 928 | 201 249 | 2 158 | 4 796 658 | |
| | 1945 | 291 970 | — | — | — | — | — | — | 13 158 | 6 224 | 311 352 | 2 130 | 10 047 738 | |
| Държавните фондове | 1942 | 3 415 230 | 875 | 487 381 | — | 610 922 | — | 103 446 | 15 686 | 83 639 | 3 618 001 | 7 087 | 491 270 | |
| | 1943 | 5 347 371 | 345 | 867 917 | — | 681 732 | — | 144 587 | 17 351 | 93 296 | 5 602 605 | 8 187 | 503 439 | |
| | 1944 | 4 532 622 | 22 | 536 562 | — | 369 218 | — | 127 073 | 15 332 | 56 739 | 4 731 766 | 5 264 | 430 350 | |
| | 1945 | 6 294 801 | 1 021 | 938 500 | — | 531 204 | — | 236 032 | 13 385 | 26 059 | 6 570 277 | 9 675 | 550 291 | |
| Общините (вкл. постъпленията на училищни настоятелства и скотовъдни комисии) | 1942 | 1 674 744 | 289 234 | 163 557 | — | — | — | 410 461 | 52 806 | 409 272 | 2 547 283 | 24 591 | 1 734 294 | |
| | 1943 | 2 074 706 | 312 814 | 181 382 | — | — | — | 525 269 | 57 928 | 439 661 | 3 097 564 | 29 853 | 2 021 307 | |
| | 1944 | 1 895 265 | 293 716 | 184 384 | — | — | — | 575 565 | 59 922 | 373 729 | 2 904 481 | 24 567 | 2 054 787 | |
| | 1945 | 4 118 716 | 345 776 | 396 585 | — | — | — | 1 124 248 | 83 687 | 749 325 | 6 075 976 | 61 543 | 4 317 230 | |
| Земеделските камари | 1942 | 7 320 | 7 320 | — | — | — | — | 120 | — | 3 271 | 10 711 | — | 1 826 | |
| | 1943* | 5 853 | 5 853 | — | — | — | — | 2 | — | 4 203 | 10 058 | — | 1 673 | |
| Търговско-индустриалните камари | 1942 | 79 984 | — | 79 984 | — | — | — | 7 648 | 50 | 909 | 88 591 | 12 181 | 1 503 | |
| | 1943* | 54 379 | — | 54 379 | — | — | — | 5 911 | 7 | 378 | 60 675 | 5 734 | 365 | |
| Стопанските камари | 1943** | 42 008 | — | 41 425 | — | — | — | 4 333 | 31 | 1 975 | 48 347 | 1 805 | 704 | |
| | 1944 | 88 340 | — | 88 340 | — | — | — | 28 357 | 15 | 3 848 | 120 560 | 4 806 | 872 | |
| | 1945 | 157 927 | — | 157 088 | — | — | — | 55 303 | 5 | 3 627 | 216 862 | 2 499 | 1 350 | |
| Инженерно-архитектната камара | 1942 | — | — | — | — | — | — | 485 | — | — | 485 | — | 217 | |
| | 1943 | — | — | — | — | — | — | 620 | — | — | 620 | — | 264 | |
| | 1944 | — | — | — | — | — | — | 382 | — | — | 382 | — | 207 | |
| | 1945 | — | — | — | — | — | — | 879 | — | — | 879 | — | 107 | |
| Фондовата борса | 1942 | — | — | — | — | — | — | 504 | — | — | 504 | — | 84 | |
| | 1943 | — | — | — | — | — | — | 442 | — | — | 442 | — | 3 002 | |
| | 1944 | — | — | — | — | — | — | 367 | — | — | 367 | — | 1 589 | |
| | 1945 | — | — | — | — | — | — | 518 | — | — | 518 | — | 2 309 | |
| Стоковите борси | 1942 | — | — | — | — | — | — | 10 887 | — | — | 10 887 | — | 231 | |
| | 1943 | — | — | — | — | — | — | 7 989 | — | — | 7 989 | — | 273 | |
| | 1944 | — | — | — | — | — | — | 9 886 | — | — | 9 886 | — | 412 | |
| | 1945 | — | — | — | — | — | — | 15 382 | — | — | 15 382 | — | 205 | |
| Общо | 1942 | 16 403 720 | 297 429 | 2 381 087 | 2 332 267 | 3 118 363 | 1 760 951 | 1 820 298 | 248 647 | 602 665 | 19 075 330 | 251 652 | 8 047 417 | |
| | 1943 | 21 500 156 | 319 012 | 2 628 316 | 3 887 113 | 4 395 040 | 1 903 481 | 2 421 677 | 340 406 | 707 971 | 24 970 210 | 256 614 | 12 003 423 | |
| | 1944 | 22 084 341 | 293 738 | 2 254 805 | 6 354 877 | 4 991 314 | 752 137 | 1 933 809 | 278 780 | 556 072 | 24 863 002 | 236 809 | 9 144 579 | |
| | 1945 | 41 480 814 | 346 797 | 4 013 697 | 13 666 275 | 8 904 752 | 810 400 | 3 644 276 | 405 220 | 1 039 503 | 46 569 813 | 430 829 | 17 020 583 | |

хиляди лева —

* За 8 месеца (I—VIII вкл.), ** За 4 месеца (IX—XII вкл.).

Finances

Finances des corps de droit public

Recettes

| Помощи и вноски — Subsidies et versements | | | | | | | | | | | | | | Corps de droit public |
|---|----------------------------|-------------------------------------|---|--|----------------|--|-----------------------|-------------------------------|--|------------------------------|--|---|--------|--|
| от държавата — de l'Etat | от общините — des communes | от фондовете и др. — des fonds etc. | от държавно-автономните предприятия d'entreprises autonomes de l'Etat | от други публично-правни тела d'autres corps de droit public | всичко — total | От продажба на имущества, изтеглени суми от фондове, капитали и др. De vente de biens, sommes retirées de fonds, de capitaux, etc. | От заеми — D'emprunts | Неразпределени — Non répartis | Всичко действителни постъпления Total des recettes réelles | Счетоводни — De comptabilité | Постъпления за чужда сметка Recettes pour le compte d'autrui | Общо според отчетите Total d'après les comptes rendus | | |
| — | 60 651 | 1 101 037 | 559 406 | — | 1 721 094 | 2943596 | 4 525 423 | 2638990 | 25 859 528 | 341363 | — | 26 200 891 | 1942 | L'Etat |
| — | 32 959 | 1 180 305 | 569 617 | — | 1 782 891 | 4301772 | 7 781 486 | 2725843 | 36 340 280 | 330931 | — | 36 671 211 | 1943 | |
| — | 17 884 | 763 300 | 971 528 | — | 1 752 712 | 3710520 | 15367951 | 3151927 | 42 927 139 | 326963 | — | 43 254 102 | 1944 | |
| — | 39 785 | 2 111 165 | 1 135 851 | — | 3 286 811 | 2336617 | 37976852 | 2096678 | 81 531 860 | 339388 | — | 81 871 248 | 1945 | |
| — | 5 087 | — | — | — | 5 087 | 903 208 | 31 000 | 2 079 | 5 735 602 | — | — | 5 735 602 | 1942 | La Direction générale des chemins de fer et des ports |
| — | — | — | — | — | — | 1552028 | 13 006 | 15 416 | 7 657 503 | — | — | 7 657 503 | 1943 | |
| — | — | — | — | — | — | 1149381 | — | 3 066 | 6 152 512 | — | — | 6 152 512 | 1944 | |
| — | — | — | — | — | — | 224 552 | — | 14 548 | 10 600 320 | — | — | 10 600 320 | 1945 | |
| 2 278 576 | 115 705 | 1 135 455 | 165 273 | — | 3 695 010 | 132 124 | 100 200 | 4 486 | 8 048 178 | 91 909 | — | 8 140 087 | 1942 | Les fonds de l'Etat |
| 3 733 686 | 46 697 | 896 628 | 196 085 | — | 4 873 096 | 108 207 | 19 887 | 2 385 | 11 117 806 | 93 016 | — | 11 210 822 | 1943 | |
| 3 775 975 | 26 932 | 885 366 | 221 468 | — | 4 909 741 | 35 308 | 19 250 | 15 472 | 10 147 191 | 27 721 | — | 10 174 912 | 1944 | |
| 978 298 | 58 167 | 355 242 | — | — | 1 391 707 | 72 121 | 15 350 | 27 673 | 8 637 094 | 67 482 | — | 8 704 576 | 1945 | |
| 33 457 | 2 768 | 27 472 | 1 050 | 538 | 65 285 | 449 134 | 48 506 | 41 792 | 4 910 885 | 13 171 | 247540 | 5 171 596 | 1942 | Les communes (y compris les recettes des comités scolaires et des commissions d'élevage) |
| 41 778 | 4 823 | 34 989 | 1 203 | 241 | 83 034 | 617 933 | 37 261 | 62 038 | 5 949 040 | 20 296 | 307365 | 6 276 701 | 1943 | |
| 52 857 | 6 870 | 59 672 | 178 | 1 231 | 120 778 | 578 108 | 17 091 | 278 822 | 5 988 634 | 23 999 | 384161 | 6 396 794 | 1944 | |
| 64 698 | 22 380 | 104 692 | 163 | 129 | 192 062 | 1237192 | 77 424 | 108 340 | 12 069 767 | 45 850 | 579054 | 12 694 671 | 1945 | |
| 709 | 18 148 | — | 700 | — | 19 557 | 2 870 | 1 876 | 25 | 36 865 | — | — | 36 865 | 1942 | Les chambres d'agriculture |
| 15 | 1 031 | — | 700 | — | 1 746 | 10 592 | 245 | 701 | 25 015 | — | — | 25 015 | 1943* | |
| — | 10 | — | — | 199 | 209 | 22 452 | — | 194 | 125 130 | 100 | — | 125 230 | 1942 | Les chambres de commerce et d'industrie |
| — | 15 | — | — | 48 | 63 | 33 834 | 17 | 460 | 101 148 | — | — | 101 148 | 1943* | |
| — | 5 448 | — | 67 | 10 870 | 16 385 | 24 122 | — | 1 904 | 93 267 | — | — | 93 267 | 1943** | Les chambres d'économie |
| — | 11 893 | — | 2 599 | 20 870 | 35 362 | 38 381 | — | 2 713 | 202 694 | 376 | — | 203 070 | 1944 | |
| — | 14 963 | — | 2 633 | 48 290 | 65 886 | 49 556 | — | 6 052 | 342 205 | 467 | — | 342 672 | 1945 | |
| 200 | — | — | — | 144 | 344 | — | — | 19 | 1 065 | — | — | 1 065 | 1942 | Les chambres de génie et d'agriculture |
| 200 | — | — | — | 128 | 328 | — | — | 31 | 1 243 | — | — | 1 243 | 1943 | |
| 200 | — | — | — | 70 | 270 | — | — | 1 | 860 | — | — | 860 | 1944 | |
| 200 | — | — | — | 120 | 320 | — | — | 7 | 1 313 | — | — | 1 313 | 1945 | |
| 20 | — | — | — | — | 20 | — | — | 7 | 615 | — | 25 | 640 | 1942 | La Bourse de fonds |
| 20 | — | — | — | — | 20 | — | — | 1 | 3 465 | — | 27 | 3 492 | 1943 | |
| 20 | — | — | — | — | 20 | — | — | 12 | 1 988 | — | 5 | 1 993 | 1944 | |
| 20 | — | — | — | — | 20 | — | — | 115 | 2 962 | — | 420 | 3 382 | 1945 | |
| — | — | — | — | — | — | 2 271 | — | — | 13 389 | — | — | 13 389 | 1942 | Les Bourses de marchandises |
| — | — | — | — | — | — | 2 340 | — | — | 10 848 | — | — | 10 848 | 1943 | |
| — | — | — | — | — | — | 788 | — | — | 11 551 | — | — | 11 551 | 1944 | |
| — | — | — | — | — | — | 1 364 | — | 971 | 17 922 | — | — | 17 922 | 1945 | |
| 2 312 962 | 202 369 | 2 263 965 | 726 429 | 881 | 5 505 606 | 4455655 | 4 707 005 | 2687592 | 44 731 257 | 446543 | 247565 | 45 425 365 | 1942 | Total |
| 3 775 699 | 90 983 | 2 111 922 | 767 672 | 11 287 | 6 757 563 | 650828 | 7 851 902 | 2809075 | 61 299 615 | 444243 | 307392 | 62 051 250 | 1943 | |
| 3 829 052 | 63 579 | 1 703 338 | 1 195 773 | 22 141 | 6 818 883 | 5512486 | 15404332 | 3452478 | 65 432 569 | 379059 | 384166 | 66 195 794 | 1944 | |
| 1 043 216 | 135 295 | 2 571 099 | 1 133 657 | 48 539 | 4 936 805 | 3921402 | 38069626 | 2254384 | 113203443 | 453187 | 579474 | 114236104 | 1945 | |

* Pour 8 mois (y compris I—VIII), ** Pour 4 mois (y compris IX—XII).

1. Държавни служители, кредити и платени суми за заплати и други възнаграждения —

| | 1946 | | | 1945 | | | По бюд- D'après | |
|--|---|---|--------------------------|---|--|---|--------------------|---|
| | По редовния бюджет D'après le budget ordinaire | | | По редовния бюджет D'après le budget ordinaire . | | | | |
| | Министерства Дирекции Фондове Автономни учреждения | кредити — crédits | | служители fonctionnaires et employés | кредити — crédits | | | служители fonctionnaires et employés |
| | | служители fonctionnaires et employés | заплати appointements | | други възнаграждения и за надничари autres gratifications et pour des journaliers | служители fonctionnaires et employés | | |
| брой nombre | хиляди лева milliers de leva | | брой nombre | хиляди лева milliers de leva | | брой nombre | | |
| Върховно правителство | 538 | 45 860 | 177 552 | 536 | 40 691 | 30 960 | 668 | |
| от тях: | | | | | | | | |
| Царски двор и регенство | 253 | 14 755 | 2 940 | 263 | 15 750 | 4 458 | 263 | |
| Народно събрание | 87 | 4 875 | 169 712 | 80 | 3 960 | 22 454 | 80 | |
| Министерски съвет | 26 | 3 288 | 550 | 29 | 3 450 | 520 | 29 | |
| Върховен стопански съвет | 116 | 12 351 | 2 150 | — | — | — | 130 | |
| Главна дирекция на държавните дългове | 204 | 12 257 | 1 200 | 200 | 12 257 | 700 | 200 | |
| Върховна и областни сметни палати | 491 | 1) 35 350 | 4 600 | 487 | 34 186 | 2 270 | 487 | |
| Министерство на външните работи и из- поведанията | 3 309 | 163 874 | 94 030 | 3 310 | 165 555 | 12 477 | 3 310 | |
| от тях: | | | | | | | | |
| Българска православна църква | 2 841 | 131 348 | 2 796 | 2 848 | 132 930 | 2 592 | 2 848 | |
| Министерство на вътрешните работи | 2) 17 417 | 3) 681 000 | 470 170 | 4) 17 311 | 5) 683 320 | 328 500 | 17 311 | |
| Министерство на народното здраве * | 13 121 | 568 750 | 75 500 | 8 531 | 412 875 | 58 700 | 8 593 | |
| Министерство на народното просвещение | 37 231 | 2 179 540 | 193 500 | 33 429 | 1 731 894 | 76 276 | 33 695 | |
| Министерство на финансите | 8 251 | 394 568 | 133 647 | 7 318 | 345 946 | 79 743 | 7 850 | |
| Министерство на правосъдието | 8) 4 463 | 222 000 | 54 800 | 9) 4 473 | 221 100 | 51 500 | 4 430 | |
| Министерство на войната ** | . | 1 486 900 | . | . | 1 650 469 | . | . | |
| Министерство на търговията и продовол- ствието | 11) 3 495 | 199 650 | 77 290 | 2 931 | 180 000 | 22 710 | 2 931 | |
| Министерство на земеделието и държав- ните имоти | 14 522 | 1 025 430 | 544 620 | 13 597 | 601 800 | 585 560 | 13 714 | |
| Министерство на обществените сгради, пътищата и благоустройството | 7 741 | 351 125 | 115 075 | 7 402 | 292 500 | 49 000 | 6 837 | |
| Министерство на железниците, пощите и телеграфите (Главна дирекция на по- щите, телеграфите и телефоните) | 11 067 | 521 005 | 126 060 | 8 948 | 383 850 | 178 250 | 9 593 | |
| Министерство на социалната политика | 528 | 30 000 | 5 330 | 215 | 11 717 | 4 200 | 425 | |
| Министерство на информацията и изку- ствата | 1 218 | 91 600 | 10 350 | 733 | 50 520 | 9 900 | 840 | |
| Министерство на индустрията и занаятите | 120 | 9 000 | 2 180 | — | — | — | — | |
| Министерство на електрификацията, во- дите и природните богатства | 60 | 4 000 | 3 200 | — | — | — | — | |
| Временно процентно увеличение на за- платите, за семейно положение и за временно подпомагане (вкл. служителите при народните театри)*** | . | 6 163 000 | — | . | 6 709 612 | — | . | |
| Всичко по бюджета на държавата | 123 777 | 14 194 959 | 2 094 154 | 109 471 | 13 528 292 | 1 599 751 | 110 934 | |
| Самостоятелен бюджет на Главната дирек- ция на железниците и пристанищата | 36 107 | 2 849 000 | 2 560 800 | 35 621 | 2 714 000 | 1 039 800 | 36 201 | |
| Държавни фондове | 269 | 34 990 | 1 960 | 2 955 | 338 240 | 47 993 | 2 955 | |
| от тях: | | | | | | | | |
| Дирекция на пенсиите | 250 | 32 495 | 1 210 | 232 | 27 700 | 460 | 232 | |
| Автономни учреждения | 6 469 | 926 192 | 2 669 953 | 6 284 | 821 514 | 2 046 363 | 6 280 | |
| Българска народна банка | 1 724 | 259 448 | 55 401 | 1 752 | 258 232 | 28 662 | 1 752 | |
| Българска земеделска и кооперативна банка | 3 513 | 474 412 | 58 198 | 3 334 | 445 178 | 56 184 | 3 279 | |
| Мини Перник | 1 232 | 192 332 | 2 556 354 | 1 198 | 118 104 | 1 961 522 | 1 249 | |

* До м. IX. 1944 год. — Дирекция към М-во на вътрешните работи.

** За 1943—1946 год. — без броя на служителите.

*** По редовния бюджет — общо за всички министерства, дирекции и учреждения.

От него — с показан брой на служителите: 1) 432 хил. лв.; 2) 105 мил. лв.; 3) 120 мил. лв.; 4) 58 мил. лв.

От тях — с заплата от автономни учреждения: 2) 100; 4) 130; 6) 156; 8) 29; 9) 29) 10) 35.

От тях — за част от годината: 10) 30; 11) 124.

Finances de l'Etat

Fonctionnaires et employés de l'Etat, crédits et sommes payées pour les appointements et autres gratifications

| 1945 | | 1944 | | | | | | Ministères Directions Fonds Administrations autonomes |
|---|--|---|---------------------------------|--|---|---------------------------------------|--|--|
| жетното упражнение l'exercice budgétaire | | По редовния бюджет D'après le budget ordinaire | | | По бюджетното упражнение D'après l'exercice budgétaire | | | |
| платени суми sommes payées | | служители fonctionnaires et employés | кредити — crédits | | служители appointements | платени суми sommes payées | | |
| заплати appointements | други възнаграждения и за надничари autres gratifications et pour des journaliers | | заплати appointements | други възнаграждения и за надничари autres gratifications et pour des journaliers | | заплати fonctionnaires et employés | други възнаграждения и за надничари autres gratifications et pour des journaliers | |
| хиляди лева milliers de leva | хиляди лева milliers de leva | брой nombre | хиляди лева milliers de leva | брой nombre | хиляди лева milliers de leva | брой nombre | хиляди лева milliers de leva | |
| 79 257 | 9 259 | 2 055 | 125 437 | 61 491 | 951 | 122 734 | 44 234 | Pouvoir suprême |
| 33 262 | 3 958 | 381 | 21 500 | 7 970 | 381 | 35 214 | 7 950 | dont : |
| 7 266 | 3 657 | 82 | 4 072 | 35 627 | 82 | 6 863 | 23 783 | Cour royale et régence |
| 4 459 | 520 | 20 | 1 360 | 159 | 23 | 1 990 | 30 | Assemblée nationale |
| 11 934 | 395 | — | — | — | — | — | — | Conseil des ministres |
| 21 015 | 220 | 220 | 12 257 | 1 400 | 220 | 15 260 | 2 553 | Haut conseil économique |
| 59 333 | 2 119 | 592 | 40 050 | 2 250 | 592 | 52 647 | 1 496 | Direction générale des dettes publiques |
| 322 438 | 78 536 | 3 838 | 185 512 | 54 418 | 3 828 | 275 723 | 57 476 | Haute cour des comptes et cours régionales des comptes |
| 281 187 | 2 051 | 3 297 | 148 387 | 3 764 | 3 298 | 228 483 | 2 238 | Ministère des affaires étrangères et des cultes |
| 1 462 689 | 460 509 | 19 169 | 765 078 | 455 672 | 19 089 | 979 508 | 453 984 | dont : |
| 597 955 | 51 872 | 6 044 | 272 138 | 55 180 | 5 193 | 389 945 | 32 515 | Eglise orthodoxe bulgare |
| 3 293 353 | 54 579 | 34 118 | 1 783 425 | 65 458 | 34 116 | 2 505 573 | 27 409 | Ministère de l'intérieur |
| 718 791 | 65 861 | 5 501 | 395 615 | 103 535 | 8 760 | 583 395 | 118 185 | Ministère de la santé publique* |
| 432 131 | 46 354 | 5 208 | 248 148 | 25 007 | 5 203 | 357 323 | 26 477 | Ministère de l'instruction publique |
| 2 744 083 | — | — | 1 996 000 | — | — | 1 845 558 | — | Ministère des finances |
| 306 057 | 25 148 | 2 188 | 136 570 | 18 000 | 3 158 | 170 236 | 14 895 | Ministère de la justice |
| 1 125 460 | 565 712 | 14 019 | 643 500 | 354 630 | 15 281 | 859 006 | 343 906 | Ministère de la guerre** |
| 582 176 | 55 584 | 2 019 | 111 375 | 22 392 | 2 327 | 129 625 | 23 629 | Ministère du commerce et du ravitaillement |
| 787 666 | 189 456 | 9 300 | 384 225 | 157 100 | 9 390 | 546 789 | 191 465 | Ministère de l'agriculture et des domaines |
| 20 483 | 2 126 | — | — | — | 112 | 1 562 | 42 | Ministère des bâtiments publics, voieries, et travaux publics |
| 146 239 | 7 064 | — | — | — | 586 | 9 736 | 817 | Ministère des chemins de fer (Direction générale des postes, télégraphes et téléphones) |
| — | — | — | — | — | — | — | — | Ministère de la politique sociale |
| — | — | — | — | — | — | — | — | Ministère des informations et des arts |
| — | — | — | — | — | — | — | — | Ministère de l'industrie et des professions |
| — | — | — | — | — | — | — | — | Ministère de l'électrification, des eaux et des richesses naturelles |
| — | — | — | 1 363 027 | — | — | — | — | Augmentation temporaire en pourcent des appointements, pour charge de famille et pour assistance temporaire (y compris les employés des théâtres nationaux) *** |
| 12 699 126 | 1 616 459 | 103 081 | 8 467 357 | 1 386 543 | 103 821 | 8 844 683 | 1 344 083 | Total d'après le budget de l'Etat |
| 2 830 756 | 2 356 456 | 31 119 | 1 625 700 | 1 232 600 | 32 903 | 1 886 250 | 1 046 092 | Budget autonome de la Direction générale des chemins de fer et des ports |
| 316 930 | 71 759 | 10 230 | 643 633 | 183 619 | 10 230 | 626 089 | 147 255 | Fonds de l'Etat |
| 26 382 | 299 | 193 | 15 800 | 510 | 198 | 15 992 | 295 | dont : |
| 830 582 | 2 798 355 | 6 818 | 647 775 | 384 720 | 6 313 | 627 208 | 1 718 354 | Direction des pensions de retraite |
| 264 662 | 30 576 | 1 959 | 212 523 | 15 140 | 1 959 | 224 944 | 10 867 | Administrations autonomes |
| 417 891 | 51 064 | 3 603 | 336 537 | 46 100 | 3 603 | 310 714 | 40 593 | Banque nationale de Bulgarie |
| 148 029 | 2 716 715 | 1 256 | 98 715 | 323 480 | 1 256 | 91 550 | 1 666 894 | Banque agricole et coopérative de Bulgarie |
| — | — | — | — | — | — | — | — | Mines des Pernik |

* Jusqu'à mois de septembre 1944 — Direction relevant du Ministère de l'Intérieur.

** Pour les années 1943—1946 — sans le nombre des fonctionnaires et employés.

*** D'après le budget ordinaire — total pour tous les ministères, directions et établissements.

Dont — le nombre des fonctionnaires et employés n'est pas indiqué: 1) 432 milliers de leva; 2) 105 millions de leva; 3) 120 millions de leva; 4) 53 millions de leva.

Dont — touchant leur appointement dans des établissements autonomes: 5) 100; 6) 130; 7) 156; 8) 29; 9) 29; 10) 35.

Dont — pour une partie de l'année: 11) 31; 12) 124.

1. Държавни служители, кредити и платени суми за заплати и други възнаграждения —

(Продължение и край)

| Министерства Дирекции Фондове Автономни учреждения | 1943 | | | | | |
|--|---|--------------------------|--|---|-------------------------------|--|
| | По редовния бюджет D'après le budget ordinaire | | | По бюджетното упражнение D'après l'exercice budgétaire | | |
| | служители fonctionnaires et employés | кредити — crédits | | служители fonctionnaires et employés | платени суми sommes payées | |
| | | заплати appointements | други възнаграждения и за надничари autres gratifications et pour des journaliers | | заплати appointements | други възнаграждения и за надничари autres gratifications et pour des journaliers |
| брой nombre | хиляди лева milliers de leva | | брой nombre | хиляди лева milliers de leva | | |
| Върховно правителство | 842 | 46 466 | 45 652 | 859 | 56 338 | 42 198 |
| от тях: | | | | | | |
| Царски двор и регенство | 386 | 22 213 | 7 029 | 386 | 27 604 | 7 029 |
| Народно събрание | 81 | 4 090 | 35 851 | 81 | 5 003 | 1 107 |
| Министерски съвет | 20 | 1 404 | 125 | 20 | 1 302 | 29 |
| Върховен стопански съвет | — | — | — | — | — | — |
| Главна дирекция на държавните дългове | 134 | 7 454 | 420 | 201 | 10 120 | 556 |
| Върховна и областни сметни палати | 573 | 35 893 | 2 180 | 573 | 45 622 | 1 752 |
| Министерство на външните работи и изповеданията | 3 790 | 180 430 | 46 457 | 3 790 | 241 850 | 46 372 |
| от тях: | | | | | | |
| Българска православна църква | 3 297 | 147 930 | 4 337 | 3 297 | 202 307 | 2 819 |
| Министерство на вътрешните работи | 1) 18 664 | 2) 681 500 | 182 100 | 19 567 | 959 642 | 312 122 |
| Министерство на народното здраве * | 5 894 | 256 735 | 37 200 | 5 834 | 326 324 | 27 629 |
| Министерство на народното просвещение | 33 614 | 1 666 158 | 47 052 | 33 614 | 2 142 287 | 59 669 |
| Министерство на финансите | 8 296 | 375 605 | 69 950 | 8 393 | 489 788 | 121 619 |
| Министерство на правосъдието | 5) 5 070 | 240 135 | 17 355 | 5 070 | 307 536 | 24 770 |
| Министерство на войната ** | — | 1 527 000 | — | — | 1 531 391 | — |
| Министерство на търговията и продоволствието | 2 837 | 175 038 | 15 375 | 3 057 | 190 183 | 22 713 |
| Министерство на земеделието и държавните имоти | 14 806 | 620 820 | 227 930 | 14 848 | 727 867 | 282 605 |
| Министерство на обществените сгради, пътищата и благоустройството | 1 815 | 98 000 | 9 687 | 2 000 | 108 293 | 15 028 |
| Министерство на железниците, пощите и телеграфите (Главна дирекция на пощите, телеграфите и телефоните) | 8 849 | 337 670 | 119 230 | 8 949 | 447 387 | 148 193 |
| Министерство на социалната политика | — | — | — | — | — | — |
| Министерство на информацията и изкуствата | — | — | — | — | — | — |
| Министерство на индустрията и занаятите | — | — | — | — | — | — |
| Министерство на електрификацията, водите и природните богатства | — | — | — | — | — | — |
| Временно процентно увеличение на заплатите, за семейно положение и за временно подпомагане (вкл. служителите при народните театри) *** | — | 1 111 915 | — | — | — | — |
| Всичко по бюджета на държавата | 105 184 | 7 360 819 | 820 638 | 106 815 | 7 616 628 | 1 105 226 |
| Самостоятелен бюджет на Главната дирекция на железниците и пристанищата | 29 871 | 1 543 450 | 876 190 | 29 871 | 1 508 350 | 1 025 602 |
| Държавни фондове | 9 761 | 544 253 | 91 248 | 9 872 | 515 603 | 93 531 |
| от тях: | | | | | | |
| Дирекция на пенсиите | 177 | 13 800 | 350 | 177 | 13 444 | 117 |
| Автономни учреждения | 6 818 | 571 339 | 710 664 | 6 818 | 549 699 | 788 169 |
| Българска народна банка | 1 917 | 183 803 | 7 967 | 1 917 | 186 703 | 6 757 |
| Българска земеделска и кооперативна банка | 3 689 | 291 281 | 30 200 | 3 689 | 276 803 | 22 293 |
| Мини Перник | 1 212 | 96 305 | 672 497 | 1 212 | 86 188 | 759 110 |

* До м. IX, 1944 год. — Дирекция към М-во на вътрешните работи.

** За 1943—1946 год. — без броя на служителите.

*** По редовния бюджет — общо за всички министерства, дирекции и учреждения.

От тях — със заплата от автономни учреждения: 1) 110; 2) 112; 3) 28; 4) 28.

От него — с непоказан брой на служителите: 2) 80 мил. лв.; 4) 94 мил. лв.

От тях — за част от годината: 3) 4,155; 2) 89.

Fonctionnaires et employés de l'Etat, crédits et sommes payées pour les appointements et autres gratifications

(Suite et fin)

| 1942 | | | | | | Ministères Directions Fonds Administrations autonomes |
|---|---------------------------------|--|---|---------------------------------|--|---|
| По редовния бюджет D'après le budget ordinaire | | | По бюджетното упражнение D'après l'exercice budgétaire | | | |
| служители fonctionnaires et employés | кредити — crédits | | служители fonctionnaires et employés | платени суми sommes payées | | |
| | заплати appointements | други възнаграждения и за надничари autres gratifications et pour des journaliers | | заплати appointements | други възнаграждения и за надничари autres gratifications et pour des journaliers | |
| брой nombre | хиляди лева milliers de leva | | брой nombre | хиляди лева milliers de leva | | |
| 727 | 23 447 | 35 282 | 658 | 33 292 | 31 804 | Pouvoir suprême |
| 354 | 13 046 | 7 327 | 354 | 19 510 | 7 059 | dont: |
| 81 | 3 126 | 28 171 | 81 | 4 061 | 24 705 | Cour royale et régence |
| 17 | 975 | 35 | 17 | 1 216 | 21 | Assemblée nationale |
| — | — | — | — | — | — | Conseil des ministres |
| 134 | 5 705 | 345 | 134 | 7 175 | 258 | Haut conseil économique |
| 565 | 26 410 | 1 603 | 573 | 35 109 | 1 491 | Direction générale des dettes publiques |
| 3 810 | 130 815 | 45 714 | 3 810 | 172 045 | 40 947 | Haute cour des comptes et cours régionales des comptes |
| 3 297 | 107 640 | 3 449 | 3 297 | 143 042 | 2 898 | Ministère des affaires étrangères et des cultes |
| 3) 18 664 | 4) 473 495 | 177 585 | 18 683 | 547 541 | 149 470 | dont: |
| 5 849 | 187 875 | 7 050 | 5 888 | 232 778 | 5 673 | Eglise orthodoxe bulgare |
| 33 615 | 1 189 500 | 21 635 | 33 615 | 1 589 758 | 21 608 | Ministère de l'intérieur |
| 7 503 | 241 430 | 50 120 | 7 828 | 350 712 | 54 461 | Ministère de la santé publique* |
| 6) 5 013 | 172 575 | 13 435 | 5 073 | 230 575 | 14 361 | Ministère de l'instruction publique |
| 25 199 | 805 600 | . | 25 199 | 1 095 878 | . | Ministère des finances |
| 7) 2 825 | 123 037 | 15 841 | 2 837 | 140 157 | 9 835 | Ministère de la justice |
| 10 948 | 368 000 | 130 200 | 11 437 | 458 072 | 146 413 | Ministère de la guerre ** |
| 1 637 | 66 725 | 13 844 | 1 815 | 86 849 | 9 533 | Ministère du commerce et du ravitaillement |
| 8 849 | 255 299 | 93 890 | 8 849 | 345 357 | 84 513 | Ministère de l'agriculture et des domaines |
| — | — | — | — | — | — | Ministère des bâtiments publics, voieries et travaux publics |
| — | — | — | — | — | — | Ministère des chemins de fer (Direction générale des postes, télégraphes et téléphones) |
| — | — | — | — | — | — | Ministère de la politique sociale |
| — | — | — | — | — | — | Ministère des informations et des arts |
| — | — | — | — | — | — | Ministère de l'industrie et des professions |
| — | — | — | — | — | — | Ministère de l'électrification, des eaux et des richesses naturelles |
| — | — | — | — | — | — | Augmentation temporaire en pourcent des appointements, pour charge de famille et pour assistance temporaire (y compris les employés des théâtres nationaux) *** |
| 125 339 | 5 004 571 | 606 554 | 126 399 | 5 326 298 | 570 417 | Total d'après le budget de l'Etat |
| 28 232 | 1 184 058 | 456 788 | 28 252 | 1 152 681 | 717 317 | Budget autonome de la Direction générale des chemins de fer et des ports |
| 9 837 | 401 852 | 75 851 | 10 030 | 395 126 | 58 640 | Fonds de l'Etat |
| 177 | 11 185 | 324 | 177 | 11 237 | 72 | dont: |
| 6 462 | 448 371 | 600 166 | 6 451 | 430 385 | 591 545 | Direction des pensions de retraite |
| 1 856 | 174 858 | 6 448 | 1 865 | 170 313 | 5 312 | Administrations autonomes |
| 3 621 | 216 476 | 19 200 | 3 610 | 198 467 | 15 906 | Banque nationale de Bulgarie |
| 975 | 57 037 | 574 518 | 975 | 61 605 | 570 327 | Banque agricole et coopérative de Bulgarie |
| | | | | | | Mines de Pernik |

* Jusqu'au mois de septembre 1944 — Direction relevant du Ministère de l'intérieur.

** Pour les années 1943—1946 — sans le nombre des fonctionnaires et employés.

*** D'après le budget ordinaire — pour tous les ministères, directions et établissements.

Dont — touchant leur appointement dans des établissements autonomes: 1) 110; 2) 112; 3) 28; 4) 23.

Dont — le nombre des fonctionnaires et employés n'est pas indiqué: 2) 80 millions de lévas; 4) 94 millions de lévas.

Dont — pour une partie de l'année: 3) 4,155; 2) 89.

2. Държавни приходи по глави и по-важни параграфи на бюджета —

| Наименование на приходите | 1942 | | 1943 | |
|--|------------------------------|--------------------------------|------------------------------|--------------------------------|
| | Предвидено Sommes prévues | Постъпило Sommes recouvrées | Предвидено Sommes prévues | Постъпило Sommes recouvrées |
| | хиляди лева — | | | |
| I. Облагания | 10 249 000 | 12 837 390 | 13 575 100 | 16 201 374 |
| 1. Преки данъци | 3 658 000 | 3 373 952 | 3 195 000 | 3 081 338 |
| от тях: | | | | |
| Данък занятие**) | 1 470 000 | 1 650 165 | 1 650 000 | 1 483 213 |
| От 50% върхнина, върху данък занятие | — | — | 350 000 | 534 445 |
| Допълнителен данък върху общия доход | 75 000 | 57 314 | 75 000 | 102 368 |
| Данък върху овците и козите | 60 000 | 55 146 | 60 000 | 52 250 |
| Данък върху имоти, придобити по безвъзмезден начин | 110 000 | 68 837 | 80 000 | 73 653 |
| Върхнини за посрещане извънредните разходи на | | | | |
| държавата | 350 000 | 452 555 | 500 000 | 622 976 |
| Данък върху военновременните печалби | 50 000 | 287 465 | 20 000 | 37 280 |
| 2. Косвени данъци | 6 047 500 | 7 993 615 | 9 778 100 | 11 178 675 |
| а) От митниците | 1 531 500 | 2 019 241 | 2 262 100 | 2 167 423 |
| от тях: | | | | |
| Мита от вносни стоки и процентов сбор | 1 300 000 | 1 760 951 | 2 000 000 | 1 903 481 |
| Мита от износни стоки и процентов сбор | 1 500 | 2 536 | 2 100 | 3 471 |
| б) От акцизите | 3 514 000 | 4 675 230 | 6 066 000 | 7 202 691 |
| от тях: | | | | |
| Акциз върху пивото | . | . | 334 000 | 327 482 |
| Акциз върху спирта — плодов и меласов | . | . | 240 000 | 410 642 |
| Акциз върху виното | 50 000 | 122 279 | 550 000 | 396 282 |
| Акциз върху материалите, от които се вари ракия . . | 50 000 | 99 580 | 310 000 | 338 092 |
| Акциз върху захарта и гликозата | 640 000 | 486 245 | 500 000 | 478 041 |
| Данък върху фабрикувания тютюн (бандерол) и акциз | | | | |
| (мурурие) | 1 500 000 | 2 322 710 | 3 116 000 | 3 879 618 |
| Такси по закона за засилване на държавните приходи, | | | | |
| върху фактурната стойност на местните и чуждестранни | | | | |
| произведения | 185 000 | 564 435 | 600 000 | 852 974 |
| в) Държавни привилегии (монополии) | 202 000 | 332 561 | 500 000 | 621 753 |
| от тях: | | | | |
| От кибрит | 170 000 | 298 516 | 300 000 | 369 258 |
| г) Гербов налог | 800 000 | 966 583 | 950 000 | 1 186 808 |
| 3. Такси и берии | 153 500 | 230 813 | 210 000 | 454 934 |
| 4. Глоби и конфискации | 148 000 | 231 589 | 220 000 | 302 433 |
| 5. Приходи от сключени бюджети | 232 000 | 1 007 421 | 172 000 | 1 183 934 |
| II. Частно-правни приходи | 3 983 030 | 6 122 002 | 6 295 843 | 6 764 406 |
| 1. Приходи от държавни предприятия | 1 035 107 | 1 226 873 | 1 310 657 | 1 417 136 |
| а) Държавни мини | 50 000 | 16 374 | 50 000 | — |
| б) Железници и пристанища | 180 457 | 180 457 | 180 457 | 180 475 |
| в) Поща, телеграфи и телефони | 521 650 | 654 785 | 703 200 | 812 077 |

Бележка. Приходите са групирани по схемата на бюджета за 1945 год.

*) За 1945 год. данните не са окончателни.

**) Патент заменящ данък занятие, оборот, по особените правила, безобложен и върху наемите.

Recettes de l'Etat par chapitres d'après les principaux paragraphes du budget

| 1944 | | 1945* | | Désignation des recettes |
|------------------------------|--------------------------------|------------------------------|--------------------------------|---|
| Предвидено Sommes prévues | Постъпило Sommes recouvrées | Предвидено Sommes prévues | Постъпило Sommes recouvrées | |
| milliers de leva | | | | |
| 14 855 700 | 16 712 087 | 26 345 300 | 32 773 740 | I. Impositions |
| 3 253 000 | 2 805 751 | 6 725 500 | 5 597 728 | 1. Impôts directs |
| | | | | dont : |
| 1 650 000 | 1 445 519 | 1 800 000 | 2 521 524 | Impôt sur les professions**) |
| 500 000 | 463 212 | 560 000 | 920 869 | De 50% centimes additionnels sur l'impôt sur les professions |
| 95 000 | 96 600 | 150 000 | 111 290 | Impôt supplémentaire sur le revenu total |
| 55 000 | 37 174 | 200 000 | 190 604 | Impôt sur les moutons, les brebis et les chèvres |
| 80 000 | 67 649 | 80 000 | 153 645 | Droits de mutation sur les propriétés successorales |
| 630 000 | 625 966 | 650 000 | 1 063 399 | Centimes additionnels pour les dépenses extraordinaires de l'Etat |
| 45 000 | 26 026 | 1 000 000 | 589 685 | Impôt sur les profits pendant la guerre |
| 10 687 700 | 12 944 014 | 18 867 500 | 25 744 922 | 2 Impôts indirects |
| 2 282 700 | 871 775 | 1 500 000 | 1 534 784 | a) Des douanes |
| | | | | dont: |
| 2 000 000 | 752 137 | 1 250 000 | 810 400 | Droits d'importation et centimes additionnels |
| 2 700 | 7 535 | 10 000 | 531 028 | Droits d'exportation et centimes additionnels |
| 6 600 000 | 10 264 851 | 15 646 000 | 21 961 220 | b) Des accises |
| | | | | dont: |
| 300 000 | 380 453 | 500 000 | 700 224 | Accise sur la bière |
| 200 000 | 517 949 | 600 000 | 745 618 | Accise sur l'alcool — de fruits et de mélasses |
| 620 000 | 798 872 | 1 600 000 | 1 853 775 | Accise sur le vin |
| 310 000 | 471 973 | 600 000 | 1 160 794 | Accise sur les matières premières dont on fabrique l'eau-de-vie |
| 500 000 | 923 951 | 700 000 | 1 502 905 | Accise sur le sucre et la glucose |
| 3 500 000 | 6 307 231 | 10 300 000 | 13 529 400 | Banderoles sur les tabacs fabriqués et accise (mourourie) |
| | | | | Taxe d'après la loi sur le renforcement des recettes de l'Etat sur la valeur de facture des produits indigènes et étrangers |
| 700 000 | 449 900 | 500 000 | 1 377 565 | |
| 605 000 | 877 332 | 521 500 | 529 133 | c) Privilèges de l'Etat |
| | | | | dont: |
| 320 000 | 619 925 | 500 000 | 474 049 | Vente d'allumettes |
| 1 200 000 | 930 046 | 1 200 000 | 1 719 785 | d) Droit de timbrage |
| 275 000 | 184 005 | 208 000 | 389 601 | 3. Taxes et droits |
| 290 000 | 215 514 | 244 300 | 339 474 | 4. Amendes et confiscations |
| 350 000 | 562 802 | 300 000 | 702 015 | 5. Recettes provenant de budgets clôturés |
| 7 474 639 | 7 514 857 | 7 354 123 | 9 004 210 | II. Recettes de droit privé |
| 1 635 971 | 1 342 413 | 2 453 261 | 2 749 833 | 1. Recettes provenant d'entreprises de l'Etat |
| 50 000 | — | 50 000 | — | a) Mines de l'Etat |
| 192 771 | 192 771 | 203 061 | 203 061 | b) Les chemins de fer et les ports |
| 984 200 | 829 034 | 1 599 200 | 1 715 207 | c) Les postes, télégraphes et téléphones |

Note. Les recettes sont groupées d'après le schéma du budget pour 1945

*) Pour l'année 1945 les données ne sont pas définitives

***) Patente remplaçant l'impôt sur les professions, sur le chiffre d'affaires, d'après les règles particulières et l'impôt sur les loyers

2. Държавни приходи по глави и по-важни параграфи на бюджета —

(Продължение и край)

| Наименование на приходите | 1942 | | 1943 | |
|--|------------------------------|--------------------------------|------------------------------|--------------------------------|
| | Предвидено Sommes prévues | Постъпило Sommes recouvrées | Предвидено Sommes prévues | Постъпило Sommes recouvrées |
| | хиляди лева — | | | |
| г) Държавна печатница | 55 000 | 61 674 | 65 000 | 94 455 |
| д) Държавна лотария | 48 000 | 57 000 | 60 000 | 60 005 |
| е) Минерални бани и извори | 20 000 | 20 524 | 22 000 | 19 349 |
| ж) Държавни гори | 160 000 | 236 059 | 230 000 | 250 775 |
| 2. Приходи за заплати на учителите и др. | 639 352 | 985 901 | 953 500 | 1 022 860 |
| от тях : | | | | |
| От фонд „Учителски заплати“, за заплати на учителите в първоначалните училища и прогимназиите . . | 617 685 | 954 037 | 900 000 | 985 000 |
| 3. Разни административни и други приходи | 2 308 631 | 3 909 228 | 4 031 686 | 4 324 410 |
| а) Държавни дългове | 54 000 | 52 957 | 81 000 | 41 323 |
| б) Министерство на външните работи и на изповеданията | 15 000 | 19 001 | 8 000 | 11 376 |
| в) Министерство на вътрешните работи | 6 500 | 10 042 | 11 000 | 9 352 |
| г) Министерство на народното здраве | 23 800 | 34 208 | 39 000 | 55 520 |
| д) Министерство на социалната политика | 260 000 | 320 818 | 345 000 | 368 974 |
| е) Министерство на народното просвещение | 197 800 | 217 823 | 219 550 | 183 218 |
| ж) Министерство на финансите | 835 090 | 863 701 | 962 620 | 1 070 661 |
| от тях : | | | | |
| Печалби от Б. н. банка | 350 000 | 362 575 | 362 500 | 389 142 |
| з) Министерство на правосъдието | 15 000 | 26 473 | 23 000 | 37 857 |
| и) Министерство на войната | 85 250 | 102 473 | 125 700 | 112 334 |
| к) Министерство на търговията и промишлеността . . | 48 600 | 65 755 | 67 700 | 68 282 |
| л) Министерство на земеделието и държавните имоти | 413 180 | 516 790 | 695 074 | 561 161 |
| м) Министерство на обществените сгради, пътищата и благоустройството | 55 000 | 72 740 | 74 000 | 53 368 |
| н) От разни ведомства | 299 411 | 1 605 447 | 1 379 042 | 1 750 984 |
| о) Непоказани отделно приходи | — | — | — | — |
| III. Извънредни приходи | 2 029 220 | 5 490 841 | 1 515 200 | 6 382 792 |
| IV. Приходи от нетрансферираните суми по службата на външните държавни заеми | 341 363 | 341 363 | 330 931 | 330 931 |
| V. Слети фондове | — | — | — | — |
| Всичко приходи по редовния бюджет | 16 602 673 | 24 791 596 | 21 717 074 | 29 679 503 |
| Извънредни бюджетни кредити | 1 382 743 | 1 409 295 | 6 982 605 | 6 991 708 |
| Общо държавни приходи | 17 985 416 | 26 200 891 | 28 699 679 | 36 671 211 |
| Всичко приходи по редовния бюджет на Главната дирекция на железниците и пристанищата . . . | 3 350 000 | 4 842 737 | 4 820 300 | 6 151 425 |
| Извънредни бюджетни кредити | 990 923 | 892 865 | 1 661 274 | 1 506 078 |
| Общо приходи на Главната дирекция на железниците и пристанищата | 4 340 923 | 5 735 602 | 6 481 574 | 7 657 503 |

Бележка. Приходите са групирани по схемата на бюджета за 1945 год.
*) За 1945 год. данните не са окончателни.

Recettes de l'Etat par chapitres d'après les principaux paragraphes du budget

(Suite et fin)

| 1944 | | 1945* | | Désignation des recettes |
|------------------------------|--------------------------------|------------------------------|--------------------------------|--|
| Предвидено Sommes prévues | Постъпило Sommes recouvrées | Предвидено Sommes prévues | Постъпило Sommes recouvrées | |
| milliers de leva | | | | |
| 80 000 | 30 093 | 40 000 | 116 884 | d) L'imprimerie de l'Etat |
| 60 000 | 20 000 | 60 000 | 35 000 | e) Loterie de l'Etat bulgare |
| 20 000 | 26 952 | 25 000 | 60 294 | f) Bains et sources minéraux |
| 250 000 | 243 563 | 476 000 | 619 387 | g) Les forêts domaniales |
| 1 028 300 | 638 535 | 927 000 | 1 381 892 | 2. Recettes pour les traitements des instituteurs, etc. |
| | | | | dont : |
| 980 000 | 608 000 | 900 000 | 1 353 000 | Du fonds „traitements d'instituteurs“ pour les traitements des instituteurs dans les écoles primaires et les progymnases |
| 4 809 368 | 5 533 919 | 3 973 862 | 4 872 485 | 3. Diverses recettes administratives et autres |
| 81 000 | 41 093 | 56 300 | 74 812 | a) Dettes de l'Etat |
| 8 000 | 3 657 | 3 000 | 2 446 | b) Ministère des affaires étrangères et des cultes |
| 11 000 | 6 033 | 6 500 | 6 555 | c) Ministère de l'intérieur |
| 76 000 | 55 371 | 49 000 | 145 107 | d) Ministère de la santé publique |
| 419 000 | 356 986 | 300 000 | 625 881 | e) Ministère de la politique sociale |
| 177 000 | 157 359 | 88 100 | 230 140 | f) Ministère de l'instruction publique |
| 1 240 300 | 1 445 712 | 1 097 200 | 1 139 421 | g) Ministère des finances |
| | | | | dont : |
| 570 000 | 778 757 | 900 000 | 932 800 | Profits de la Banque nationale de Bulgarie |
| 30 000 | 38 638 | 25 000 | 62 363 | h) Ministère de la justice |
| 125 300 | 105 553 | 73 000 | 185 623 | i) Ministère de la guerre |
| 208 250 | 64 062 | 74 000 | 90 248 | j) Ministère du commerce et de l'industrie |
| 705 500 | 487 521 | 569 000 | 875 041 | k) Ministère de l'agriculture et des domaines de l'Etat |
| 68 000 | 35 051 | 48 000 | 61 567 | l) Ministère des bâtiments publics, voies et travaux publics |
| 1 660 018 | 2 736 828 | 429 762 | 1 373 281 | m) De diverses administrations |
| — | — | 1 155 000 | — | n) Recettes recouvrées en plus d'après divers paragraphes |
| 2 707 698 | 14 557 163 | 65 000 | 347 703 | III. Recettes extraordinaires |
| 326 963 | 326 963 | 324 567 | 339 388 | IV. Recettes provenant des sommes non transférées au titre du service des emprunts extérieurs de l'Etat |
| — | — | 1 586 910 | 1 429 359 | V. Fonds réunis |
| 25 355 000 | 39 111 080 | 35 675 900 | 43 894 400 | Total des recettes d'après le budget régulier . . |
| 4 148 868 | 4 143 022 | 44 727 746 | 37 976 848 | Crédits budgétaires extraordinaires |
| 29 513 868 | 43 254 102 | 80 403 646 | 81 871 248 | Total général des recettes de l'Etat |
| 5 940 000 | 5 112 512 | 10 646 000 | 10 600 320 | Total des recettes d'après le budget de la Direction générale des chemins de fer et des ports |
| 1 513 783 | 1 040 000 | — | — | Crédits budgétaires extraordinaires |
| 7 453 783 | 6 152 512 | 10 646 000 | 10 600 320 | Ensemble des recettes de la Direction générale des chemins de fer et des ports |

Note. Les recettes sont groupées d'après le schéma du budget pour 1945
 *) Pour l'année 1945 les données ne sont pas définitives

3. Разходи на държавата по министерства —

| Министерства | 1942 | | 1943 | |
|---|--------------------|-------------------------------|--------------------|-------------------------------|
| | Кредити Crédits | Платени суми Sommes payées | Кредити Crédits | Платени суми Sommes payées |
| | хиляди лева — | | | |
| Върховно правителство | 135 527 | 123 303 | 221 782 | 212 712 |
| Царски двор и регентство | 48 561 | 47 257 | 69 432 | 68 317 |
| Народно събрание | 33 733 | 29 906 | 40 292 | 39 203 |
| Министерски съвет | 5 212 | 4 528 | 5 487 | 5 203 |
| Надзор върху печата (национална пропаганда) | 38 596 | 37 596 | 74 000 | 70 384 |
| Дирекция на професиите | 3 299 | 3 154 | 8 000 | 7 639 |
| Върховно комисарство на военновременното стопанство | — | — | 2 820 | 2 160 |
| Дирекция за гражданската мобилизация | — | — | 14 063 | 12 473 |
| Главно комисарство на снабдяването | — | — | — | — |
| Върховен административен съд | 6 126 | 5 862 | 7 688 | 7 333 |
| Върховен стопански съвет | — | — | — | — |
| Дирекция на държавните дългове | 6 424 689 | 5 131 588 | 3 082 314 | 3 058 049 |
| Върховна и областни сметни палати | 41 754 | 40 948 | 54 107 | 51 055 |
| Министерство на външните работи и изповеданията | 313 445 | 286 938 | 382 704 | 374 443 |
| Министерство на външните работи | 154 325 | 129 559 | 161 159 | 156 392 |
| Българска православна църква | 159 120 | 157 379 | 221 545 | 218 051 |
| Министерство на вътрешните работи | 2 064 973 | 1 858 065 | 3 047 683 | 2 847 176 |
| Администрация и милиция | 1 520 103 | 1 340 006 | 2 254 205 | 2 144 038 |
| Главна дирекция на народното здраве | 544 870 | 518 059 | 793 484 | 703 138 |
| Министерство на народното здраве ¹⁾ | — | — | — | — |
| Министерство на народното просвещение | 1 842 891 | 1 800 641 | 2 509 489 | 2 470 979 |
| Министерство на пропагандата ²⁾ | — | — | — | — |
| Министерство на финансите | 1 009 730 | 846 173 | 1 337 575 | 1 199 518 |
| Министерство на финансите | 893 538 | 735 186 | 1 168 342 | 1 040 209 |
| Държавна печатница | 116 192 | 110 987 | 144 311 | 134 800 |
| Погасителна каса | — | — | 24 922 | 24 509 |
| Министерство на правосъдието | 319 184 | 309 267 | 436 273 | 420 868 |
| Министерство на войната | 11 349 888 | 10 084 550 | 15 279 113 | 15 097 590 |
| Министерство на войната | 9 603 338 | 8 848 911 | — | — |
| Дирекция на въздухоплаването (Въздушни войски) | 1 085 064 | 718 824 | — | — |
| Морско-речна отбрана (Морски войски) | 160 237 | 95 743 | — | — |
| Главна дирекция на трудовата повинност (Трудови войски) | 501 249 | 421 072 | — | — |
| Министерство на търговията и промишлеността | 230 635 | 212 091 | 274 910 | 261 567 |
| Министерство на търговията и промишлеността | 210 018 | 191 975 | 244 817 | 232 890 |
| Главна дирекция на статистиката | 20 617 | 20 116 | 30 093 | 28 677 |
| Министерство на социалната политика ³⁾ | — | — | — | — |
| Министерство на земеделието и държавните имоти | 1 353 426 | 1 166 287 | 1 837 368 | 1 627 194 |
| Министерство на обществените сгради, пътищата и благоустройството | 544 649 | 516 183 | 637 361 | 613 620 |
| Министерство на железниците, пощите и телеграфите (Главна дирекция на пощите, телеграфите, и телефоните) | 569 956 | 549 149 | 857 492 | 836 550 |
| Неразпределен кредит за процентно увеличение на заплатите, за семейно положение и за временно подпомагане | 579 307 | — | — | — |
| Всичко по редовния и допълнителните към него бюджети на държавата | 26 780 054 | 22 930 183 | 29 958 177 | 29 071 361 |
| Всичко извънредни бюджетни кредити | 2 344 037 | 1 382 743 | 8 181 035 | 6 982 605 |
| Общо | 29 124 091 | 24 312 926 | 38 139 212 | 36 053 966 |
| Главна дирекция на железниците и пристанищата | | | | |
| Редовен бюджет | 3 880 507 | 3 470 327 | 5 515 789 | 4 927 078 |
| Извънредни бюджетни кредити | 1 471 535 | 990 923 | 1 766 135 | 1 661 273 |
| Всичко | 5 352 042 | 4 461 250 | 7 281 924 | 6 588 351 |
| Неоформени по бюджета разходи, изплатени през бюджетната година | | | | |
| По редовния бюджет на държавата | — | 1 416 680 | — | 654 109 |
| По бюджета на Главната дирекция на железниците и пристанищата | — | — | — | 93 028 |

*) Предварителни данни.

1) До м. септември 1944 год. — Дирекция към Министерството на вътрешните работи.

2) До м. септември 1944 год. — Служба към Върховното правителство и др.

3) До м. септември 1944 год. — Служба към Министерството на вътрешните работи.

Dépenses de l'Etat par ministères

| 1944 | | 1945* | | Ministères |
|--------------------|-------------------------------|--------------------|-------------------------------|--|
| Кредити Crédits | Платени суми Sommes payées | Кредити Crédits | Платени суми Sommes payées | |
| milliers de leva | | | | |
| 289 033 | 233 134 | 161 418 | 128 013 | Pouvoir suprême |
| 81 020 | 79 159 | 64 128 | 62 245 | Cour royale et régence |
| 41 808 | 31 512 | 32 469 | 12 396 | Assemblée nationale |
| 6 584 | 5 705 | 29 330 | 19 495 | Conseil des ministres |
| 27 900 | 25 128 | — | — | Contrôle de la presse (propagande nationale) |
| 8 375 | 7 597 | — | — | Direction des professions |
| 4 545 | 2 879 | — | — | Commissariat suprême d'économie en temps de guerre |
| 17 785 | 15 955 | 8 682 | 8 680 | Direction de la mobilisation civile |
| 90 985 | 55 958 | — | — | Commissariat général d'approvisionnement |
| 10 031 | 9 241 | 9 958 | 9 358 | Cour suprême administrative |
| — | — | 16 851 | 15 838 | Haut conseil économique |
| 3 912 764 | 3 744 734 | 6 838 037 | 5 391 736 | Direction des dettes publiques |
| 61 736 | 57 105 | 69 665 | 65 315 | Haute cour des comptes et cour régionale des comptes |
| 430 546 | 412 383 | 579 300 | 512 181 | Ministère des affaires étrangères et des cultes |
| 174 916 | 168 319 | 266 900 | 229 874 | Ministère des affaires étrangères |
| 255 630 | 244 054 | 312 400 | 282 307 | Eglise orthodoxe bulgare |
| 5 146 202 | 4 524 807 | 2 247 939 | 2 101 175 | Ministère de l'intérieur |
| 4 216 541 | 3 783 905 | 2 247 939 | 2 101 075 | Administration et milice |
| — | — | — | — | Direction générale de la santé publique |
| 929 661 | 740 902 | — | — | — |
| 3 005 744 | 2 767 023 | 1 566 760 | 1 450 089 | Ministère de la santé publique¹⁾ |
| 78 538 | 55 118 | 3 708 870 | 3 611 697 | Ministère de l'instruction publique |
| 2 215 984 | 1 141 327 | 447 900 | 390 228 | Ministère de la propagande²⁾ |
| 1 952 777 | 945 278 | 1 354 257 | 1 282 129 | Ministère des finances |
| 235 957 | 169 552 | 1 085 253 | 1 011 843 | Ministère des finances |
| 27 250 | 26 497 | 247 551 | 240 540 | Imprimerie de l'Etat |
| 547 677 | 473 265 | 31 453 | 29 746 | Caisse d'amortissement |
| 23 199 610 | 22 351 131 | 605 600 | 581 105 | Ministère de la justice |
| — | — | 13 911 231 | 14 053 032 | Ministère de la guerre |
| — | — | — | — | Ministère de la guerre |
| — | — | — | — | Direction de l'aéronautique (troupes de l'air) |
| — | — | — | — | Défense maritime et fluviale (troupes de la marine) |
| — | — | — | — | Direction générale du travail obligatoire (troupes de travail) |
| 341 397 | 246 648 | 433 516 | 402 390 | Ministère du commerce et de l'industrie |
| 302 327 | 217 007 | 399 587 | 364 741 | Ministère du commerce et de l'industrie |
| 39 070 | 29 641 | 38 929 | 37 649 | Direction générale de la statistique |
| 288 562 | 277 137 | 784 297 | 662 116 | Ministère de la Politique sociale³⁾ |
| 2 126 394 | 1 695 403 | 2 972 280 | 2 611 310 | Ministère de l'agriculture et des domaines de l'Etat |
| — | — | — | — | Ministère des bâtiments publics, voies et travaux publics |
| 892 767 | 633 572 | 4 025 697 | 3 866 341 | Ministère des chemins de fer, postes et télégraphes (Direction générale des postes, télégraphes et téléphones) |
| 1 159 997 | 1 095 100 | 1 287 875 | 1 210 960 | Crédit non réparti autorisé pour augmentation proportionnelle temporaire et pour allocation supplémentaire de famille |
| 362 472 | — | 778 702 | — | — |
| 47 059 423 | 39 708 947 | 41 789 344 | 38 320 878 | Total d'après le budget régulier et les budgets supplémentaires de l'Etat y afférents |
| 5 490 021 | 4 148 858 | 44 727 746 | 43 417 160 | Total des crédits budgétaires extraordinaires |
| 52 549 444 | 43 857 815 | 86 517 090 | 81 738 038 | Total général |
| — | — | — | — | Direction générale des chemins de fer et des ports |
| 6 796 133 | 5 598 129 | 10 853 996 | 10 548 612 | Budget régulier |
| 1 560 000 | 1 513 783 | — | — | Crédits budgétaires extraordinaires |
| 8 356 133 | 7 111 912 | 10 853 996 | 10 548 612 | Total |
| — | — | — | — | Dépenses non réglementées selon le budget, payées pendant l'année budgétaire |
| — | 2 888 649 | — | — | Selon le budget régulier de l'Etat |
| — | 20 000 | — | — | Selon le budget de la Direction générale des chemins de fer et des ports |

*) Les données préliminaires.

1) Jusqu'au mois de septembre — Direction relevant du Ministère de l'intérieur.

2) Jusqu'au mois de septembre — Service du pouvoir suprême, etc.

3) Jusqu'au mois de septembre — Service relevant du Ministère de l'intérieur.

4. Патент, заменящ данък занятие — облози —

| Групи данъкоплатци, според предполагаемия размер на чистия им приход от упражня- ваното занятие | Общо за страната — Pour l'ensemble du pays | | | | | | | | | | | |
|---|--|----------------|----------------|----------------|---|------------------|------------------|------------------|-------------------------------------|----------------|----------------|----------------|
| | данъкоплатци contribuables | | | | предполагам чист приход recette nette supposée | | | | данък — облог Impôt — imposition | | | |
| | 1942 | 1943 | 1944 | 1945* | 1942 | 1943 | 1944 | 1945* | 1942 | 1943 | 1944 | 1945* |
| | брой — nombre | | | | хиляди лева — milliers de leva | | | | | | | |
| | Занаятчи — | | | | | | | | | | | |
| С минимален патент . . | 32 465 | 32 629 | 27 721 | 25 119 | 429 709 | 444 144 | 401 183 | 344 501 | 6 542 | 6 748 | 5 803 | 9 297 |
| До 40 000 лева | 54 476 | 57 391 | 54 270 | 55 773 | 1 474 332 | 434 287 | 1 509 037 | 1 580 978 | 34 872 | 36 750 | 37 184 | 68 078 |
| От 40 001— 80 000 „ | 7 620 | 7 864 | 8 642 | 12 937 | 418 504 | 440 314 | 471 791 | 726 085 | 24 526 | 25 858 | 27 132 | 65 712 |
| „ 80 001—120 000 „ | 965 | 1 016 | 1 067 | 1 961 | 96 823 | 100 615 | 103 498 | 179 074 | 9 396 | 9 350 | 9 217 | 24 772 |
| „ 120 001—160 000 „ | 187 | 242 | 263 | 690 | 28 423 | 34 098 | 34 162 | 99 851 | 2 852 | 3 468 | 3 599 | 12 680 |
| Над 160 000 „ | 258 | 229 | 235 | 417 | 70 796 | 57 650 | 61 720 | 118 788 | 7 188 | 5 991 | 6 564 | 16 051 |
| Всичко . . | 95 971 | 99 371 | 92 198 | 96 897 | 2 513 587 | 1 511 108 | 2 581 391 | 3 049 277 | 85 376 | 88 165 | 89 499 | 196 590 |
| | Търговци — | | | | | | | | | | | |
| С минимален патент . . | 10 693 | 10 847 | 9 029 | 8 139 | 151 242 | 155 421 | 135 953 | 128 402 | 2 180 | 2 431 | 1 900 | 3 129 |
| До 40 000 лева | 42 748 | 45 053 | 40 087 | 38 514 | 1 265 033 | 1 335 255 | 1 211 604 | 1 176 700 | 33 719 | 35 234 | 33 701 | 55 287 |
| От 40 001— 80 000 „ | 14 940 | 15 948 | 16 237 | 19 864 | 842 329 | 972 217 | 964 096 | 1 144 376 | 49 432 | 53 898 | 53 377 | 109 796 |
| „ 80 001—120 000 „ | 2 658 | 2 953 | 3 205 | 4 092 | 252 303 | 284 435 | 308 743 | 387 456 | 23 332 | 26 624 | 28 290 | 50 355 |
| „ 120 001—160 000 „ | 736 | 851 | 821 | 986 | 148 423 | 116 243 | 117 323 | 142 954 | 12 012 | 12 093 | 11 975 | 17 425 |
| Всичко . . | 71 775 | 75 662 | 69 379 | 71 595 | 2 659 380 | 2 854 571 | 2 737 719 | 2 979 888 | 120 675 | 130 330 | 129 243 | 235 992 |
| | Свободни професии — | | | | | | | | | | | |
| С минимален патент . . | 1 729 | 1 862 | 1 707 | 787 | 30 733 | 33 529 | 31 831 | 14 817 | 1 189 | 1 248 | 1 213 | 622 |
| До 40 000 лева | 3 187 | 2 988 | 2 927 | 2 196 | 102 362 | 99 390 | 94 360 | 71 904 | 4 456 | 4 888 | 4 356 | 3 717 |
| От 40 001— 80 000 „ | 2 536 | 2 499 | 2 474 | 2 785 | 132 996 | 138 280 | 136 553 | 165 707 | 9 527 | 9 330 | 9 574 | 12 651 |
| „ 80 001—120 000 „ | 391 | 391 | 354 | 827 | 42 932 | 39 427 | 35 329 | 86 137 | 3 647 | 3 548 | 3 271 | 8 085 |
| „ 120 001—160 000 „ | 124 | 119 | 126 | 473 | 17 381 | 16 956 | 17 589 | 67 533 | 1 653 | 1 530 | 1 657 | 6 682 |
| Над 160 000 „ | 101 | 92 | 90 | 395 | 25 644 | 23 148 | 22 583 | 108 238 | 2 480 | 2 407 | 2 387 | 11 237 |
| Всичко . . | 8 068 | 7 951 | 7 678 | 7 463 | 352 048 | 350 730 | 338 245 | 514 336 | 22 952 | 22 951 | 22 468 | 42 994 |
| | Общо — | | | | | | | | | | | |
| С минимален патент . . | 44 837 | 45 338 | 38 457 | 34 045 | 611 684 | 633 094 | 568 967 | 487 720 | 9 911 | 10 477 | 8 916 | 13 048 |
| До 40 000 лева | 100 411 | 105 442 | 97 284 | 96 483 | 2 841 777 | 1 869 932 | 2 815 001 | 2 329 582 | 73 047 | 76 872 | 75 251 | 127 032 |
| От 40 001— 80 000 „ | 25 096 | 26 311 | 27 353 | 35 586 | 1 393 829 | 1 550 811 | 1 572 440 | 2 036 168 | 83 485 | 89 086 | 90 083 | 188 159 |
| „ 80 001—120 000 „ | 4 014 | 4 360 | 4 626 | 6 880 | 392 058 | 424 477 | 447 570 | 652 667 | 36 375 | 39 522 | 40 778 | 83 212 |
| „ 120 001—160 000 „ | 1 047 | 1 212 | 1 210 | 2 149 | 194 227 | 167 297 | 169 074 | 310 338 | 16 517 | 17 091 | 17 231 | 36 787 |
| Над 160 000 „ | 359 | 321 | 325 | 812 | 96 440 | 80 798 | 84 303 | 227 026 | 9 638 | 8 398 | 8 951 | 27 288 |
| Всичко . . | 175 814 | 182 934 | 169 255 | 175 955 | 5 530 015 | 4 726 409 | 5 657 355 | 6 543 501 | 229 003 | 241 446 | 241 210 | 475 576 |

* Без околия Генерал Тошево

Patente remplaçant l'impôt sur les professions — impositions

| Само за градовете — Dont pour les villes | | | | | | | | | | | | Groupes de contribuables d'après l'importance supposée de leur recette nette provenant de la profession exercée |
|--|--------|--------|--------|---|-----------|-----------|-----------|-------------------------------------|---------|---------|---------|---|
| данъкоплатци contribuables | | | | предполагам чист приход recette nette supposée | | | | данък — облог impôt — imposition | | | | |
| 1942 | 1943 | 1944 | 1945 | 1942 | 1943 | 1944 | 1945 | 1942 | 1943 | 1944 | 1945 | |
| брой — nombre | | | | хиляди лева — milliers de leva | | | | | | | | |
| Artisans | | | | | | | | | | | | |
| 8 415 | 8 444 | 7 327 | 6 268 | 122 031 | 124 496 | 113 605 | 93 640 | 1 676 | 1 853 | 1 543 | 2 298 | Ayant une patente minimum |
| 24 303 | 24 131 | 23 717 | 22 634 | 701 160 | 697 330 | 690 120 | 685 644 | 18 146 | 18 053 | 18 853 | 31 509 | Jusqu'à 40 000 leva |
| 6 297 | 6 379 | 6 774 | 9 937 | 350 198 | 369 052 | 381 353 | 570 955 | 20 721 | 21 783 | 22 164 | 53 419 | 40 001 — 80 000 |
| 868 | 923 | 951 | 1 769 | 87 641 | 91 844 | 92 491 | 160 894 | 8 549 | 8 540 | 8 211 | 22 064 | 80 001 — 120 000 |
| 168 | 227 | 233 | 650 | 25 690 | 31 856 | 29 772 | 94 156 | 2 591 | 3 247 | 3 175 | 11 632 | 120 001 — 160 000 |
| 251 | 223 | 229 | 402 | 69 434 | 56 331 | 60 390 | 115 795 | 7 034 | 5 904 | 6 424 | 15 547 | Plus de 160 000 |
| 40 302 | 40 327 | 39 231 | 41 710 | 1 356 154 | 1 370 909 | 1 367 732 | 1 721 084 | 58 717 | 59 380 | 60 370 | 136 469 | Total |
| Commerçants | | | | | | | | | | | | |
| 3 278 | 3 325 | 2 851 | 2 620 | 47 948 | 50 074 | 46 885 | 45 153 | 658 | 956 | 590 | 1 026 | Ayant une patente minimum |
| 15 381 | 16 017 | 14 701 | 14 284 | 462 213 | 502 144 | 450 947 | 441 479 | 13 064 | 13 730 | 13 324 | 21 350 | Jusqu'à 40 000 leva |
| 9 785 | 10 212 | 10 323 | 12 114 | 568 055 | 667 694 | 646 013 | 715 870 | 34 151 | 36 935 | 36 154 | 71 740 | 40 001 — 80 000 |
| 2 274 | 2 565 | 2 682 | 3 395 | 214 497 | 248 444 | 262 464 | 323 885 | 19 955 | 23 181 | 24 034 | 41 830 | 80 001 — 120 000 |
| 643 | 759 | 707 | 918 | 136 520 | 102 888 | 100 861 | 133 380 | 10 699 | 10 734 | 10 288 | 16 140 | 120 001 — 160 000 |
| 31 362 | 32 878 | 31 254 | 33 331 | 1 429 233 | 1 571 244 | 1 507 170 | 1 659 767 | 78 527 | 85 536 | 84 390 | 152 086 | Total |
| Professions libres | | | | | | | | | | | | |
| 1 292 | 1 402 | 1 269 | 536 | 23 217 | 25 666 | 24 245 | 10 530 | 905 | 964 | 921 | 426 | Ayant une patente minimum |
| 2 718 | 2 457 | 2 387 | 1 748 | 88 228 | 83 027 | 77 431 | 57 386 | 3 860 | 4 182 | 3 621 | 3 009 | Jusqu'à 40 000 leva |
| 2 357 | 2 309 | 2 257 | 2 415 | 123 409 | 128 147 | 124 797 | 143 981 | 8 908 | 8 677 | 8 731 | 11 008 | 40 001 — 80 000 |
| 377 | 376 | 338 | 742 | 41 609 | 37 995 | 33 816 | 77 564 | 3 524 | 3 415 | 3 127 | 7 287 | 80 001 — 120 000 |
| 121 | 114 | 120 | 435 | 16 956 | 16 240 | 16 772 | 62 384 | 1 610 | 1 463 | 1 575 | 6 169 | 120 001 — 160 000 |
| 96 | 87 | 86 | 366 | 24 380 | 21 854 | 21 510 | 100 276 | 2 350 | 2 272 | 2 272 | 10 405 | Plus de 160 000 |
| 6 961 | 6 745 | 6 457 | 6 242 | 317 799 | 312 929 | 293 571 | 452 091 | 21 158 | 20 973 | 20 247 | 38 305 | Total |
| Total | | | | | | | | | | | | |
| 12 985 | 13 171 | 11 447 | 9 424 | 193 196 | 200 235 | 184 736 | 149 323 | 3 240 | 3 773 | 3 054 | 3 750 | Ayant une patente minimum |
| 42 402 | 42 605 | 40 805 | 38 666 | 1 251 601 | 1 282 501 | 1 218 498 | 1 184 509 | 35 070 | 35 965 | 35 798 | 55 868 | Jusqu'à 40 000 leva |
| 18 440 | 18 900 | 19 354 | 24 516 | 1 041 662 | 1 164 893 | 1 152 163 | 1 430 506 | 63 730 | 67 395 | 67 049 | 136 167 | 40 001 — 80 000 |
| 3 519 | 3 864 | 3 971 | 5 906 | 343 747 | 378 283 | 388 771 | 562 343 | 32 028 | 35 136 | 35 372 | 71 181 | 80 001 — 120 000 |
| 932 | 1 100 | 1 060 | 2 003 | 179 165 | 150 984 | 147 405 | 289 920 | 14 900 | 15 444 | 15 038 | 33 941 | 120 001 — 160 000 |
| 347 | 310 | 315 | 768 | 93 814 | 78 185 | 81 500 | 216 041 | 9 384 | 8 176 | 8 696 | 25 953 | Plus de 160 000 |
| 78 625 | 79 950 | 76 952 | 81 283 | 3 103 186 | 3 255 082 | 3 133 473 | 3 832 942 | 158 402 | 165 889 | 165 007 | 326 860 | Total |

* Non compris l'arrondissement de Général Tochévo

5. Безобложен данък занятие — постъпления
Contribution non imposée sur les professions — recouvrements

| Година — Années | От заплати D'appointements | От лихви — D'intérêts | От tantiеми, дивиденди и др. De tantièmes, de dividendes, etc. | От наеми* — De loyers* | От проходящи Accidentels | Общо — Total | От него за — dont pour | | | | |
|-----------------|-------------------------------|-----------------------|---|------------------------|-----------------------------|--------------|------------------------|--|--|--------------------------|---|
| | | | | | | | държавата — l'Etat | фонд „Учителски заплати“ le fonds „appointements d'instituteur“ | фонд „Пострадали от войните“ le fonds „Victimes de la guerre“ | общините les communes | търговско-индустриалните и стопански камари** les chambres de commerce et d'industrie et les chambres d'économie** |

хиляди лева — milliers de leva

Общо за страната — Pour l'ensemble du pays

| | | | | | | | | | | | |
|------|-----------|---------|--------|---------|--------|-----------|-----------|---------|--------|---------|--------|
| 1942 | 424 019 | 69 559 | 90 485 | 123 714 | 7 280 | 715 057 | 429 034 | 164 463 | 28 602 | 64 355 | 28 603 |
| 1943 | 694 104 | 74 370 | 73 224 | 133 989 | 9 415 | 985 102 | 591 051 | 226 574 | 39 404 | 88 659 | 39 404 |
| 1944 | 876 542 | 72 102 | 56 326 | 111 931 | 9 872 | 1 126 773 | 676 054 | 259 158 | 45 071 | 101 409 | 45 071 |
| 1945 | 1 393 459 | 111 052 | 78 795 | 218 457 | 18 827 | 1 820 590 | 1 092 354 | 418 736 | 72 823 | 163 854 | 72 823 |

Само за гр. София — Seulement pour la ville de Sofia

| | | | | | | | | | | | |
|------|---------|--------|--------|--------|-------|---------|---------|---------|--------|--------|--------|
| 1942 | 142 128 | 35 214 | 56 933 | 58 095 | 848 | 293 218 | 175 931 | 67 440 | 11 728 | 26 390 | 11 729 |
| 1943 | 216 663 | 46 698 | 56 763 | 59 978 | 661 | 380 763 | 228 458 | 87 575 | 15 231 | 34 269 | 15 230 |
| 1944 | 195 574 | 42 597 | 36 315 | 25 571 | 699 | 300 756 | 180 454 | 69 174 | 12 030 | 27 068 | 12 030 |
| 1945 | 349 904 | 73 010 | 50 395 | 83 162 | 2 893 | 559 364 | 335 618 | 128 654 | 22 375 | 50 343 | 22 374 |

* Тук са включени и лихвите от наеми — Y compris les intérêts de loyers

** От 1 септември 1943 год. — земеделските и търговско-индустриалните камари, са слети в стопански камари. — Depuis le 1-er septembre 1943 les chambres d'agriculture et de commerce et d'industrie sont fusionnées avec des chambres d'économie.

6. Данък върху оборота — постъпления — Impôt sur les chiffres d'affaire — recouvrements

| Година — Années | По общите правила D'après les règles générales | | | | | | По особените правила* — D'après les règles spéciales* | | | | | | | | | | Всичко Total général | |
|-----------------|---|----------------|-------------------------------|----------------|-------------------------------|----------------|---|----------------|-------------------------------|----------------|---|----------------|---|----------------|-------------------------------|----------------|-------------------------------|----------------|
| | Търговия Commerce | | Индустрия Industrie | | Общо Total | | Търговия Commerce | | Индустрия Industrie | | Кредит и застраховка Crédit et assurance | | Търговия и индустрия— смесено Commerce et industrie mixtes | | Общо Total | | | |
| | данъкоплатци contribuables | данък impôt | данъкоплатци contribuables | данък impôt | данъкоплатци contribuables | данък impôt | данъкоплатци contribuables | данък impôt | данъкоплатци contribuables | данък impôt | данъкоплатци contribuables | данък impôt | данъкоплатци contribuables | данък impôt | данъкоплатци contribuables | данък impôt | данъкоплатци contribuables | данък impôt |
| 1942 | 8 100 | 362 228 | 2 448 | 153 433 | 10 548 | 515 661 | 460 | 92 860 | 12 060 | 32 967 | 2 168 | 29 696 | 2 921 | 65 184 | 17 609 | 220 707 | 28 157 | 736 368 |
| 1943 | 10 206 | 457 198 | 2 826 | 187 111 | 13 032 | 644 309 | 678 | 107 178 | 13 400 | 33 544 | 1 825 | 42 379 | 2 698 | 60 808 | 18 601 | 243 909 | 31 633 | 888 218 |
| 1944 | 13 671 | 355 871 | 4 572 | 217 982 | 18 243 | 573 853 | 249 | 87 586 | 13 539 | 35 835 | 1 774 | 90 173 | 2 593 | 54 092 | 18 155 | 267 686 | 36 398 | 841 539 |
| 1945 | 19 364 | 787 290 | 6 162 | 554 120 | 25 526 | 1 341 410 | 451 | 173 184 | 10 475 | 40 605 | 2 054 | 52 459 | 2 037 | 95 045 | 15 017 | 361 294 | 40 543 | 1 702 704 |

* Без броя на данъкоплатците и постъпилите данък по чл. 20 — наематели на движими и похрити недвижими имоти и по чл. 40 — проходящи лица, за еднократни, случайни и сезонни сделки, които са отнесени към съответните колони „От наеми“ и „От проходящи“ на таблица № 5.

** Non compris le nombre des contribuables et l'impôt recouvré d'après l'article 20—locataires de biens meubles et de biens immeubles bâtis et d'après l'article 40—personnes passagères, pour des transactions accidentelles et saisonnières qui sont reportées aux colonnes correspondantes „De loyer“ et „Accidentels“.

7. Допълнителен данък върху общия доход — облози
 Impôt supplémentaire sur le revenu total — impositions

| Групи данъкоплатци, според размера на облагаемия доход Groupes de contribuables d'après l'importance du revenu imposable | Данъкоплатци Contribuables | | | | Доходи — Revenus | | | | Данък — облог Impôt — imposition | | | |
|---|-------------------------------|------|------|---------|--------------------------------|------|------|---------|-------------------------------------|------|------|---------|
| | 1942 * | 1943 | 1944 | 1945 ** | 1942 * | 1943 | 1944 | 1945 ** | 1942 * | 1943 | 1944 | 1945 ** |
| | брой — nombre | | | | хиляди лева — milliers de leva | | | | | | | |

Общо за страната — Pour l'ensemble du pays

| | | | | | | | | | | | | |
|--------------------------|-------|--------|--------|--------|-----------|-----------|-----------|-----------|--------|--------|--------|---------|
| От 80 000 до 100 000 лв. | 2 520 | 3 414 | 4 003 | 6 991 | 206 928 | 304 816 | 351 621 | 631 170 | 624 | 1 050 | 1 090 | 2 886 |
| „ 100 001 — 150 000 „ | 3 045 | 4 866 | 6 135 | 9 829 | 393 108 | 651 702 | 726 747 | 1 194 397 | 3 436 | 5 534 | 6 494 | 10 399 |
| „ 150 001 — 200 000 „ | 1 228 | 1 829 | 2 322 | 3 118 | 198 760 | 313 103 | 407 472 | 514 296 | 3 586 | 5 544 | 7 126 | 9 537 |
| „ 200 001 — 250 000 „ | 555 | 864 | 1 098 | 1 497 | 122 642 | 198 230 | 230 623 | 328 799 | 3 023 | 5 329 | 6 896 | 9 720 |
| „ 250 001 — 300 000 „ | 283 | 566 | 643 | 763 | 76 692 | 146 460 | 172 677 | 212 964 | 3 118 | 6 082 | 7 426 | 10 130 |
| „ 300 001 — 400 000 „ | 302 | 514 | 621 | 707 | 102 279 | 182 257 | 215 061 | 238 619 | 5 968 | 10 678 | 13 575 | 12 409 |
| „ 400 001 — 500 000 „ | 154 | 228 | 327 | 360 | 68 756 | 105 261 | 146 862 | 162 116 | 5 419 | 8 915 | 12 527 | 11 114 |
| „ 500 001 — 600 000 „ | 83 | 156 | 159 | 205 | 45 826 | 90 786 | 86 863 | 109 816 | 4 149 | 8 201 | 9 516 | 11 760 |
| „ 600 001 — 800 000 „ | 97 | 145 | 143 | 172 | 66 065 | 97 654 | 96 936 | 118 829 | 7 502 | 10 991 | 11 563 | 14 040 |
| „ 800 001 — 1 000 000 „ | 43 | 71 | 56 | 73 | 37 542 | 57 154 | 49 360 | 67 184 | 4 518 | 7 784 | 6 884 | 11 397 |
| Над 1 000 000 | 75 | 84 | 61 | 63 | 163 835 | 159 687 | 84 236 | 92 214 | 16 596 | 15 237 | 13 845 | 14 223 |
| Всичко — Total . . | 8 385 | 12 737 | 15 573 | 23 773 | 1 482 433 | 2 307 110 | 2 563 458 | 3 670 404 | 57 939 | 85 345 | 96 942 | 117 615 |

Само за гр. София — Seulement pour la ville de Sofia

| | | | | | | | | | | | | |
|--------------------------|-------|-------|-------|-------|---------|-----------|-----------|-----------|--------|--------|--------|--------|
| От 80 000 до 100 000 лв. | 1 363 | 1 656 | 1 661 | 1 762 | 106 165 | 149 287 | 143 663 | 159 835 | 336 | 486 | 457 | 519 |
| „ 100 001 — 150 000 „ | 1 566 | 2 473 | 2 950 | 3 268 | 218 145 | 354 123 | 344 479 | 411 523 | 1 849 | 2 866 | 3 162 | 3 740 |
| „ 150 001 — 200 000 „ | 718 | 1 074 | 1 232 | 1 410 | 113 461 | 180 695 | 216 596 | 223 053 | 1 988 | 3 270 | 3 798 | 4 197 |
| „ 200 001 — 250 000 „ | 315 | 526 | 718 | 806 | 69 713 | 120 725 | 145 787 | 175 169 | 1 615 | 3 220 | 4 538 | 5 080 |
| „ 250 001 — 300 000 „ | 166 | 333 | 399 | 415 | 44 474 | 86 891 | 106 801 | 118 355 | 1 748 | 3 753 | 4 767 | 5 765 |
| „ 300 001 — 400 000 „ | 168 | 330 | 395 | 418 | 56 683 | 115 402 | 137 434 | 139 664 | 3 252 | 6 928 | 8 103 | 6 033 |
| „ 400 001 — 500 000 „ | 90 | 138 | 199 | 209 | 40 077 | 65 295 | 90 061 | 95 184 | 3 153 | 5 668 | 7 887 | 5 215 |
| „ 500 001 — 600 000 „ | 54 | 105 | 105 | 137 | 29 918 | 62 434 | 57 547 | 72 399 | 2 723 | 5 392 | 6 417 | 7 755 |
| „ 600 001 — 800 000 „ | 49 | 92 | 103 | 112 | 32 882 | 62 072 | 70 492 | 77 424 | 3 852 | 7 023 | 8 437 | 8 790 |
| „ 800 001 — 1 000 000 „ | 24 | 41 | 41 | 45 | 21 052 | 33 395 | 36 190 | 41 900 | 2 295 | 4 459 | 5 387 | 7 589 |
| Над 1 000 000 | 55 | 50 | 40 | 30 | 127 686 | 92 176 | 58 317 | 51 620 | 13 126 | 9 898 | 9 778 | 7 289 |
| Всичко — Total . . | 4 568 | 6 818 | 7 843 | 8 612 | 860 256 | 1 322 545 | 1 407 367 | 1 566 126 | 35 937 | 52 963 | 62 731 | 61 982 |

* Без околия Тополовград — Non compris l'arrondissement de Topolovgrade.

** Без околия Генерал Тошево — Non compris l'arrondissement de Général Tchévo.

8. Данък върху наследствата — облози — Impôt sur les propriétés successorales — impositions

| Групи данъкоплатци, според стойността на наслед- ствената маса Groupes de contribuables d'après la valeur de la masse successorale | Наследства Propriétés successorales | | | | Облагаеми наследствени маси Masses successorales imposables | | | | Данък — Облог Impôt — Imposition | | | |
|--|--|------|------|-------|--|------|------|-------|-------------------------------------|------|------|-------|
| | 1942 | 1943 | 1944 | 1945* | 1942 | 1943 | 1944 | 1945* | 1942 | 1943 | 1944 | 1945* |
| | брой — nombre | | | | хиляди лева — milliers de leva | | | | | | | |

Общо за страната — Pour l'ensemble du pays

| | | | | | | | | | | | | |
|----------------------------|---------------|---------------|---------------|---------------|------------------|------------------|------------------|------------------|---------------|---------------|---------------|----------------|
| До—Jusqu'à — 10 000 лв. | 1 567 | 1 594 | 983 | 951 | 8 842 | 9 294 | 6 280 | 6 046 | 170 | 170 | 111 | 134 |
| От—De 10 001 — 40 000 „ | 6 273 | 7 872 | 5 891 | 5 497 | 151 930 | 191 522 | 143 782 | 139 119 | 2 207 | 2 835 | 2 356 | 2 191 |
| „ 40 001 — 100 000 „ | 5 049 | 6 956 | 6 171 | 6 885 | 321 612 | 446 378 | 396 469 | 445 448 | 5 703 | 7 825 | 7 106 | 8 743 |
| „ 100 001 — 200 000 „ | 2 196 | 3 034 | 3 454 | 4 999 | 305 205 | 410 644 | 482 674 | 707 586 | 6 547 | 8 591 | 9 905 | 15 142 |
| „ 200 001 — 300 000 „ | 618 | 886 | 1 172 | 2 028 | 147 727 | 213 133 | 284 306 | 494 403 | 3 704 | 5 238 | 6 577 | 13 264 |
| „ 300 001 — 400 000 „ | 271 | 367 | 458 | 959 | 93 655 | 126 116 | 158 427 | 310 811 | 2 800 | 3 548 | 4 179 | 8 864 |
| „ 400 001 — 600 000 „ | 241 | 289 | 417 | 896 | 117 702 | 138 370 | 204 033 | 436 938 | 4 170 | 4 692 | 6 097 | 13 104 |
| „ 600 001 — 800 000 „ | 114 | 121 | 138 | 345 | 78 913 | 84 441 | 95 440 | 235 464 | 3 048 | 3 268 | 3 275 | 7 864 |
| „ 800 001 — 1 000 000 „ | 61 | 54 | 76 | 159 | 54 642 | 47 997 | 67 410 | 140 315 | 2 290 | 2 197 | 2 332 | 5 233 |
| „ 1 000 001 — 1 500 000 „ | 47 | 58 | 56 | 161 | 55 009 | 70 005 | 68 858 | 196 455 | 2 517 | 3 704 | 2 871 | 8 827 |
| „ 1 500 001 — 2 000 000 „ | 29 | 27 | 33 | 65 | 50 412 | 47 467 | 56 548 | 109 957 | 2 354 | 2 661 | 3 092 | 5 658 |
| „ 2 000 001 — 3 000 000 „ | 30 | 30 | 20 | 45 | 71 389 | 70 813 | 48 068 | 107 958 | 4 885 | 5 043 | 3 109 | 7 062 |
| „ 3 000 001 — 5 000 000 „ | 17 | 15 | 13 | 29 | 63 260 | 56 631 | 52 170 | 108 379 | 22 051 | 4 070 | 4 549 | 9 228 |
| „ 5 000 001 — 10 000 000 „ | 10 | 10 | 7 | 19 | 62 295 | 73 739 | 50 525 | 127 907 | 6 277 | 13 105 | 3 917 | 12 559 |
| Над—Plus de —10 000 000 „ | 2 | 4 | 7 | 11 | 25 536 | 70 464 | 152 854 | 267 637 | 2 633 | 10 450 | 25 230 | 83 703 |
| Всичко — Total . | 16 525 | 21 317 | 18 896 | 23 059 | 1 608 130 | 2 057 014 | 2 257 844 | 3 835 433 | 71 356 | 77 397 | 84 706 | 201 581 |

Само за градовете — Pour les villes seulement

| | | | | | | | | | | | | |
|----------------------------|--------------|--------------|--------------|--------------|----------------|----------------|----------------|------------------|---------------|---------------|---------------|----------------|
| До—Jusqu'à — 10 000 лв. | 564 | 565 | 354 | 431 | 2 954 | 3 088 | 2 374 | 2 606 | 75 | 69 | 49 | 76 |
| От—De 10 001 — 40 000 „ | 1 647 | 1 967 | 1 491 | 1 771 | 39 906 | 47 053 | 35 014 | 44 982 | 705 | 852 | 666 | 890 |
| „ 40 001 — 100 000 „ | 1 305 | 1 621 | 1 370 | 1 950 | 83 573 | 104 528 | 86 753 | 126 520 | 1 745 | 2 225 | 1 738 | 3 028 |
| „ 100 001 — 200 000 „ | 673 | 771 | 769 | 1 258 | 95 317 | 107 973 | 107 114 | 182 084 | 2 429 | 2 643 | 2 542 | 4 373 |
| „ 200 001 — 300 000 „ | 234 | 259 | 311 | 524 | 56 445 | 62 854 | 76 367 | 127 383 | 1 642 | 1 876 | 2 107 | 4 725 |
| „ 300 001 — 400 000 „ | 111 | 137 | 131 | 255 | 38 835 | 47 225 | 46 357 | 68 922 | 1 441 | 1 601 | 1 611 | 2 954 |
| „ 400 001 — 600 000 „ | 137 | 142 | 141 | 244 | 67 589 | 69 243 | 69 661 | 120 294 | 2 690 | 2 638 | 2 507 | 4 201 |
| „ 600 001 — 800 000 „ | 73 | 77 | 61 | 140 | 50 471 | 53 846 | 42 430 | 95 568 | 2 037 | 2 306 | 1 668 | 3 356 |
| „ 800 001 — 1 000 000 „ | 44 | 35 | 37 | 79 | 39 277 | 31 136 | 32 912 | 70 149 | 1 817 | 1 471 | 1 224 | 3 047 |
| „ 1 000 001 — 1 500 000 „ | 34 | 50 | 35 | 78 | 40 619 | 60 281 | 44 309 | 98 165 | 2 052 | 3 311 | 1 978 | 5 136 |
| „ 1 500 001 — 2 000 000 „ | 28 | 25 | 24 | 43 | 48 845 | 43 785 | 41 945 | 73 156 | 2 292 | 2 493 | 2 396 | 3 836 |
| „ 2 000 001 — 3 000 000 „ | 26 | 25 | 14 | 34 | 61 177 | 58 229 | 34 281 | 81 476 | 4 405 | 4 281 | 2 442 | 5 325 |
| „ 3 000 001 — 5 000 000 „ | 15 | 15 | 13 | 22 | 54 758 | 56 631 | 52 170 | 83 570 | 21 375 | 4 070 | 4 549 | 7 564 |
| „ 5 000 001 — 10 000 000 „ | 9 | 10 | 7 | 18 | 52 895 | 73 739 | 50 525 | 122 894 | 5 399 | 13 105 | 3 917 | 12 182 |
| Над—Plus de —10 000 000 „ | 2 | 3 | 7 | 9 | 25 536 | 57 853 | 152 854 | 256 175 | 2 634 | 8 293 | 25 230 | 82 916 |
| Всичко — Total . . | 4 902 | 5 702 | 4 765 | 6 856 | 758 198 | 877 464 | 875 066 | 1 553 944 | 52 788 | 51 234 | 54 624 | 143 609 |

Само за гр. София — Pour la ville de Sofia seulement

| | | | | | | | | | | | | |
|----------------------------|--------------|--------------|------------|--------------|----------------|----------------|----------------|----------------|---------------|---------------|---------------|----------------|
| До—Jusqu'à — 10 000 лв. | 128 | 90 | 18 | 71 | 643 | 499 | 123 | 446 | 19 | 15 | 2 | 20 |
| От—De 10 001 — 40 000 „ | 328 | 285 | 101 | 271 | 7 887 | 6 732 | 1 996 | 6 939 | 153 | 151 | 50 | 202 |
| „ 40 001 — 100 000 „ | 309 | 267 | 125 | 355 | 20 363 | 17 708 | 7 601 | 23 538 | 473 | 504 | 156 | 734 |
| „ 100 001 — 200 000 „ | 179 | 140 | 80 | 231 | 25 909 | 19 700 | 10 337 | 49 867 | 714 | 520 | 294 | 1 243 |
| „ 200 001 — 300 000 „ | 74 | 64 | 28 | 135 | 18 207 | 15 440 | 6 921 | 32 903 | 570 | 527 | 287 | 2 196 |
| „ 300 001 — 400 000 „ | 46 | 39 | 18 | 72 | 16 042 | 13 477 | 6 365 | 4 900 | 1 578 | 507 | 286 | 943 |
| „ 400 001 — 600 000 „ | 57 | 41 | 19 | 60 | 28 382 | 20 524 | 9 671 | 29 058 | 086 | 789 | 339 | 1 293 |
| „ 600 001 — 800 000 „ | 20 | 33 | 11 | 35 | 13 879 | 22 791 | 7 515 | 24 138 | 543 | 954 | 344 | 1 005 |
| „ 800 001 — 1 000 000 „ | 17 | 13 | 8 | 35 | 15 088 | 11 628 | 7 049 | 31 708 | 1 754 | 495 | 285 | 1 685 |
| „ 1 000 001 — 1 500 000 „ | 17 | 18 | 11 | 21 | 20 195 | 21 410 | 13 752 | 27 863 | 1 060 | 1 303 | 365 | 1 646 |
| „ 1 500 001 — 2 000 000 „ | 14 | 14 | 6 | 15 | 24 615 | 25 552 | 10 082 | 25 898 | 1 611 | 1 431 | 595 | 1 468 |
| „ 2 000 001 — 3 000 000 „ | 13 | 12 | 3 | 12 | 30 024 | 29 422 | 7 858 | 27 723 | 19 896 | 2 305 | 597 | 1 686 |
| „ 3 000 001 — 5 000 000 „ | 7 | 5 | 3 | 10 | 24 843 | 19 973 | 13 836 | 38 217 | 2 177 | 1 342 | 1 003 | 3 754 |
| „ 5 000 001 — 10 000 000 „ | 5 | 6 | 2 | 7 | 29 795 | 39 329 | 16 313 | 48 729 | 1 897 | 10 120 | 1 338 | 5 274 |
| Над—Plus de —10 000 000 „ | 1 | 3 | 3 | 7 | 15 174 | 57 853 | 83 464 | 227 437 | 718 | 8 293 | 15 981 | 82 895 |
| Всичко — Total . . | 1 215 | 1 030 | 436 | 1 388 | 291 046 | 322 038 | 202 833 | 599 374 | 33 249 | 29 256 | 21 922 | 106 044 |

* Без околия Генерал Тошево — Non compris l'arrondissement de Général Tochévo

9. Данък върху лотарийните печалби, даренията и военния данък — облози
 Impôt sur les profits de la loterie, les dons et l'impôt militaire — impositions

| Година — Année | Лотарийни печалби * Profits de la loterie * | | | Дарения ** — Dons ** | | | Военен данък Impôt militaire | | Допълнителен военен данък Impôt militaire supplémentaire | |
|----------------|--|-----------------------------------|---------------|-------------------------------|-----------------------------------|---------------|---------------------------------|-------------------|---|-------------------|
| | данъкоплатци contribuables | облагаема маса masse imposable | данък — impôt | данъкоплатци contribuables | облагаема маса masse imposable | данък — impôt | данъкоплатци contribuables | данък — impôt | данъкоплатци contribuables | данък — impôt |
| | брой nombre | хиляди лева milliers de leva | | брой nombre | хиляди лева milliers de leva | | брой nombre | 1000 лева leva | брой nombre | 1000 лева leva |
| 1942 | 12 | 215 | 51 | 1 538 | 241 440 | 16 080 | 17 280 | 21 265 | 2 889 | 4 470 |
| 1943 | 11 | 146 | 30 | 2 066 | 242 761 | 12 327 | 14 572 | 29 791 | 3 823 | 7 808 |
| 1944 | 2 | 70 | 16 | 1 159 | 165 620 | 7 983 | 16 620 | 31 140 | 2 739 | 8 181 |
| 1945 | 1 | 100 | 24 | 2 329 | 567 875 | 41 637 | 13 911 | 32 350 | 2 724 | 7 150 |

* Печалби на дружества, които разиграват лотарии — Profits des sociétés qui ont introduit des loteries.

** Без околия Генерал Тошево — Non compris l'arrondissement de Général Tchévo.

10. Данък върху овците и козите — облози
 Impôt sur les moutons, les brebis et les chèvres — impositions

| Година — Année | Данъкоплатци Contribuables | Овци — Brebis et moutons | | | Кози — Chèvres | | | Наложен данък Contribution imposée | |
|----------------|-------------------------------|--------------------------|----------------|-----------------|------------------------|----------------|-----------------|--|----------------------------------|
| | | декларирани — déclarés | укрити — celés | общо — ensemble | декларирани — déclarés | укрити — celés | общо — ensemble | за държавата и фонд "Обществени бедствия", вкл. и от глоби pour l'Etat, fonds calamités publiques et amendes | за общините pour les communes |
| | | брой — nombre | | | | | | хиляди лева milliers de leva | |
| 1942 | 739 061 | 8 930 444 | 150 553 | 9 080 997 | 682 890 | 29 493 | 712 383 | 49 405 | 7 852 |
| 1943 | 785 363 | 7 667 041 | 153 062 | 7 820 103 | 577 522 | 30 232 | 607 754 | 43 285 | 6 978 |
| 1944 | 794 508 | 6 032 828 | 227 816 | 6 260 644 | 632 652 | 41 835 | 674 497 | 38 364 | 6 001 |
| 1945 | 889 851 | 7 031 851 | 246 087 | 7 277 938 | 705 223 | 43 157 | 748 380 | 229 116 | 30 365 |

11. Държавни фондове — капитали или остатъци — Fonds de l'Etat — capitaux ou soldes

| Фондове по министерства и дирекции Fonds par ministères et directions | Положение към 31. XII. — Situation au 31. XII. | | | | | | |
|--|--|------------------|------------------|------------------|------------------|------------------|------------------|
| | 1939 | 1940 | 1941 | 1942 | 1943 | 1944 | 1945 |
| | хиляди лева — milliers de leva | | | | | | |
| Главна дирекция на държавните дългове — Direction générale de la dette publique | 7 789 | 8 198 | 8 772 | 8 995 | 8 486 | 8 726 | 9 316 |
| Евентуални загуби от заеми гарантирани от държавата — Pertes éventuelles provenant de prêts garantis par l'Etat . | 3 771 | 4 126 | 4 619 | 4 749 | 4 261 | 4 392 | 5 118 |
| Амортизационен фонд на дружество „Червен кръст“ — Fonds d'amortissement de la société „Croix Rouge“ . . . | 4 018 | 4 072 | 4 153 | 4 246 | 4 225 | 4 334 | 4 198 |
| Министерство на народното просвещение — Ministère de l'instruction publique | 105 363 | 111 047 | 129 996 | 197 452 | 181 922 | 415 563 | 429 976 |
| Завещатели и дарители — Testateurs et donateurs | 46 926 | 50 513 | 51 958 | 58 739 | 63 144 | 67 297 | 84 120 |
| Учителски заплати — Appointements des instituteurs | 8 240 | 29 163 | 37 347 | 74 067 | 60 089 | 286 068 | 257 093 |
| Даровити деца и младежи — Enfants et jeunes gens spécialement doués | 32 443 | 20 597 | 27 666 | 47 156 | 36 923 | 39 498 | 42 774 |
| Държавно издателство — Maison d'édition de l'Etat | — | — | — | — | — | — | 24 113 |
| Учебници и учебни помагала — Livres d'enseignement et accessoires d'enseignement | — | — | — | 1 418 | 1 456 | 2 572 | — |
| Библиотека „Българска книга“ — Bibliothèque „Livre bulgare“ | — | — | — | — | 815 | 298 | — |
| Библиотека „Български учител“ — Bibliothèque „Professeur bulgare“ | — | — | — | — | 1 418 | 1 018 | — |
| Подобрение условията за лекуване в университетските клиники — Amélioration des conditions de traitement dans les cliniques universitaires | 1 744 | 752 | 507 | 3 180 | 4 853 | 5 792 | 8 596 |
| Братя Евлоги и Христо Георгиеви — Frères Evloghi et Christo Gheorghieff | 16 010 | 10 022 | 12 518 | 12 892 | 13 224 | 13 020 | 13 280 |
| Министерство на финансите — Ministère des finances | 994 927 | 1 097 544 | 1 439 632 | 1 551 002 | 2 116 789 | 2 491 383 | 2 939 279 |
| Пенсии за изслужено време — Pensions de retraite | 917 944 | 1 013 762 | 1 112 893 | 1 001 224 | 1 426 266 | 1 982 094 | 2 140 028 |
| Пенсии на земеделците стопани — Pensions des exploitants agricoles | — | — | 221 801 | 409 976 | 481 639 | 302 365 | 526 434 |
| Посмъртна каса на личните пенсионери — Caisse posthume des retraités individuels | 29 187 | 32 571 | 36 117 | 40 121 | 44 082 | 48 240 | 51 295 |
| Заеми на общините за водоснабдяване, осветление и благоустройство — Prêts aux communes pour adduction d'eau, éclairage et pour travaux publics | 31 208 | 30 072 | 45 055 | 68 546 | 125 070 | 100 489 | 83 799 |
| Поморийски солници — Salines de Pomorié | 4 757 | 890 | 472 | 256 | 738 | 531 | 2 550 |
| Българска държавна лотария — Loterie bulgare de l'Etat . . | 12 169 | 17 291 | 21 713 | 27 778 | 33 198 | 36 000 | 41 769 |
| Деловодители при държавните бирници — Teneurs de livres près des percepteurs de l'Etat | 3 662 | 2 958 | 1 580 | 3 101 | 5 796 | 21 664 | 88 404 |
| Министерство на правосъдието — Ministère de la justice | 265 806 | 282 896 | 295 310 | 313 290 | 336 255 | 404 296 | 416 876 |
| Съдебни сгради — Bâtiments de justice | 265 806 | 282 896 | 295 310 | 313 290 | 336 255 | 404 296 | 416 876 |
| Министерство на търговията и промишлеността — Ministère du commerce et de l'industrie | 13 091 | 18 659 | 17 655 | 23 142 | 23 552 | 31 383 | 38 450 |
| Д-р Василяди — Dr Vassiliadi | 12 999 | 12 868 | 13 113 | 13 145 | 13 474 | 13 543 | 38 328 |

11. Държавни фондове — капитали или остатъци — Fonds de l'Etat — capitaux ou soldes

(Продължение и край)

(Suite et fin)

| Фондове по министерства и дирекции Fonds par ministères et directions | Положение към 31. XII. — Situation au 31. XII. | | | | | | |
|---|--|------------------|------------------|------------------|------------------|------------------|------------------|
| | 1939 | 1940 | 1941 | 1942 | 1943 | 1944 | 1945 |
| | хиляди лева — milliers de leva | | | | | | |
| Кина Ив. Касева — Kina Iv. Kasséva | 92 | 97 | 103 | 108 | 112 | 117 | 122 |
| Проучване природните богатства — Etudes des richesses naturelles | — | 5 694 | 4 439 | 9 889 | 9 966 | 17 723 | — |
| Министерство на обществените сгради, пътищата и благоустройството — Ministère des bâtiments publics, des routes et des travaux publics | 125 999 | 125 304 | 124 200 | 231 537 | 187 669 | 555 969 | 152 887 |
| Пътища — Routes | 66 646 | 49 849 | 52 859 | 119 915 | 22 141 | 62 379 | 152 887 |
| Държавна каменна кариера „Бошуля“ — Carrière de pierre de l'Etat „Bochoulia“ | — | 671 | 557 | 582 | 949 | 8 210 | — |
| Държавна каменна кариера „Гранитово“ — Carrière de pierre de l'Etat „Granitovo“ | — | — | — | 503 | — | — | — |
| Държавна каменна кариера „Витоша“ — Carrière de pierre de l'Etat „Vitocha“ | — | — | — | — | 3 960 | 4 921 | — |
| Водоснабдяване и канализация — Adduction d'eau et canalisation | — | — | — | 69 898 | 41 029 | 55 835 | — |
| Главна дирекция на строежите — Direction générale des constructions | 59 353 | 74 784 | 70 784 | 90 639 | 119 590 | 424 624 | — |
| Министерство на железниците, пощите и телеграфите — Ministère des chemins de fer, des postes et télégraphes | 85 392 | 93 670 | 93 603 | 99 079 | 124 994 | 131 881 | 139 819 |
| Пощенска спестовна каса и пощенска чекова служба — Caisse d'épargne postale et service postal des chèques . . | 85 392 | 93 670 | 93 603 | 99 079 | 124 994 | 131 881 | 139 819 |
| Министерство на народното здраве — Ministère de la santé publique | 13 033 | 18 027 | 15 205 | 111 213 | 152 346 | 155 486 | 197 828 |
| Здравни фондове — Fonds de santé | 10 943 | 15 866 | 12 800 | 11 021 | 19 454 | 20 499 | 22 158 |
| Лечебни сгради — Constructions sanitaires | — | — | — | 97 728 | 126 021 | 122 957 | 149 199 |
| Княз Алеко Богориди — Prince Aléko Bogoridi | 1 634 | 1 682 | 1 904 | 1 952 | 2 002 | 2 051 | 2 101 |
| Ставри Константинов — Stavri Konstantinoff | 456 | 479 | 501 | 512 | 512 | 524 | 537 |
| Тодор Хр. Пиперевски — Todor H. Piperevski | — | — | — | — | 439 | 2 757 | 7 885 |
| Борба с маларията — Lutte contre le paludisme | — | — | — | — | 3 918 | 6 688 | 15 948 |
| Министерство на социалната политика — Ministère de la politique sociale | — | — | 79 010 | 261 392 | 822 213 | 1 471 976 | 2 419 730 |
| Многодетни български семейства — Familles bulgares ayant beaucoup d'enfants | — | — | — | — | 109 999 | 269 693 | 317 755 |
| Дирекция на труда * — Direction du travail * | . | . | 79 010 | 261 392 | 712 214 | 1 202 283 | 1 954 546 |
| Подпомагане пострадалите в борбата против фашизма народни борци и техните семейства — Assistance aux victimes de la lutte contre le fascisme, aux combattants nationaux et à leurs familles | — | — | — | — | — | — | 147 429 |
| Всичко — Total . . | 1 611 400 | 1 755 345 | 2 203 383 | 2 847 102 | 3 954 226 | 5 666 663 | 6 744 161 |

* До 1940 год. вкл. общо с „Обществени осигуровки“ — Jusqu'en 1940 inclus ensemble avec le fond „Assurances sociales“

12. Държавни фондове — приходи през 1945 год. —

| Държавни фондове | От публично-правни постъпления De recouvrements de droit public | От общополезни институти D'institutions d'utilité publique | От имоти стопанства и предприятия De biens, exploitations et entreprises | Вноски и помощи от други публично-правни тела versements et subsides d'autres corps de droit public | | | От продажба на имуществва, изтеглени суми от ф-ве, капитали и др. de vente de biens, sommes retirées de capitaux et de fonds | |
|---|--|---|---|--|--------------------------|---------------------------------|---|---------|
| | | | | държавата de l'Etat | общините des communes | фондове и др. de fonds, etc. | | |
| хиляди лева — | | | | | | | | |
| Главна дирекция на държавните дългове | 94 | — | 219 | — | — | — | — | |
| Евентуални загуби от заеми, гарантирани от държавата | 94 | — | — | — | — | — | — | |
| Амортизационен фонд на дружество „Червен кръст“ | — | — | 219 | — | — | — | — | |
| Министерство на народното просвещение | 1 066 603 | 4 884 | 60 377 | — | 75 | 271 376 | — | |
| Завещатели и дарители | — | — | 4 211 | — | — | — | — | |
| Учителски заплати | 1 058 068 | — | — | — | — | 271 376 | — | |
| Даровити деца и младежи | 8 535 | — | 1 169 | — | 75 | — | — | |
| Държавно издателство | — | — | 54 527 | — | — | — | — | |
| Учебници и учебни помагала * | — | — | — | — | — | — | — | |
| Библиотека „Българска книга“ * | — | — | — | — | — | — | — | |
| Библиотека „Български учител“ * | — | — | — | — | — | — | — | |
| Подобрение условията за лекуване в университетските клиники | — | 4 834 | 5 | — | — | — | — | |
| Бр. Евлоги и Христо Георгиеви | — | — | 465 | — | — | — | — | |
| Министерство на финансите | 3 298 948 | — | 114 238 | 587 798 | — | 72 145 | 65 971 | |
| Пенсии за изслужено време | 2 085 636 | — | 42 632 | 25 798 | — | 6 340 | 13 733 | |
| Пенсии на земеделците стопани | 636 789 | — | 1 268 | 562 000 | — | — | 905 | |
| Посмъртна каса на личните пенсионери | 9 030 | — | 1 934 | — | — | — | — | |
| Общински налози | 438 698 | — | — | — | — | — | — | |
| Заеми на общините за водоснабдяване, осветление и благоустройство | — | — | — | — | — | 65 805 | 51 283 | |
| Поморийски солници | — | — | 10 075 | — | — | — | 50 | |
| Българска държавна лотария | — | — | 58 329 | — | — | — | — | |
| Деловодители при държавните бирници | 128 795 | — | — | — | — | — | — | |
| Погасителна каса по З. О. Д. и З. кредита | — | — | — | — | — | — | — | |
| Министерство на правосъдието | 33 399 | — | — | — | — | — | — | |
| Съдебни сгради | 33 399 | — | — | — | — | — | — | |
| Министерство на търговията и промишлеността | — | — | 204 509 | — | — | — | — | |
| Д-р Василияди | — | — | 1 133 | — | — | — | — | |
| Кина Ив. Касева | — | — | 5 | — | — | — | — | |
| Дирекция за закупуване и износ на зърнени храни | — | — | 203 371 | — | — | — | — | |
| Проучване природните богатства | — | — | — | — | — | — | — | |
| Министерство на обществените сгради, пътищата и благоустройството | 799 602 | — | 119 534 | — | 1 602 | — | — | |
| Пътища | 799 602 | — | 119 534 | — | 1 602 | — | — | |
| Държавна каменна кариера „Бошуля“ | — | — | — | — | — | — | — | |
| Държавна каменна кариера „Гранитово“ | — | — | — | — | — | — | — | |
| Държавна каменна кариера „Витоша“ | — | — | — | — | — | — | — | |
| Водоснабдяване и канализация | — | — | — | — | — | — | — | |
| Главна дирекция на строежите | — | — | — | — | — | — | — | |
| Министерство на железниците, пощите и телеграфите | — | — | 46 221 | — | — | — | — | |
| Пощенска спестовна каса и пощенска чекова служба | — | — | 46 221 | — | — | — | — | |
| Министерство на народното здраве | 50 869 | 4 791 | 5 193 | — | — | 11 721 | — | |
| Здравни фондове | — | 4 791 | — | — | — | — | — | |
| Лечебни сгради | 44 221 | — | — | — | — | 11 721 | — | |
| Княз Алеко Богориди | — | — | 52 | — | — | — | — | |
| Ставри Константинов | — | — | 13 | — | — | — | — | |
| Тодор Хр. Пиперевски | — | — | 5 128 | — | — | — | — | |
| Борба с маларията | 6 648 | — | — | — | — | — | — | |
| Министерство на социалната политика | 1 320 762 | — | — | 390 500 | 56 490 | — | 6 150 | |
| Многодетни български семейства | 254 422 | — | — | — | 29 755 | — | — | |
| Дирекция на труда | 1 056 340 | — | — | 11 500 | — | — | 6 150 | |
| Подпомагане пострадалите в борбата против фашизма народни борци и техните семейства | — | — | — | 379 000 | 26 735 | — | — | |
| Всичко | 1945 | 6 570 277 | 9 675 | 550 291 | 978 298 | 58 167 | 355 242 | 72 121 |
| | 1944 | 4 731 766 | 5 264 | 430 350 | 3 972 683 | 26 932 | 910 126 | 35 308 |
| | 1943 | 5 602 605 | 8 187 | 503 439 | 3 929 771 | 46 697 | 896 628 | 108 207 |
| | 1942 | 3 618 001 | 7 087 | 491 270 | 2 443 849 | 115 705 | 1 135 456 | 132 124 |

* За 1945 год. обособени в фонд „Държавно издателство“.

Fonds de l'Etat — recettes en 1945

| От заключени заеми de budgets clôturés | От други и неразпределе- лни D'autres et non répartis | Счетоводни De comptabilité | Общо постъпления Total des recouvrements | | | | Fonds de l'Etat |
|---|---|-------------------------------|---|------------|------------|-----------|--|
| | | | 1945 | 1944 | 1943 | 1942 | |
| milliers de leva | | | | | | | |
| — | — | — | 313 | 387 | 320 | 339 | Direction générale de la dette publique |
| — | — | — | 94 | 173 | 107 | 130 | Pertes éventuelles provenant d'emprunts garantis par l'Etat |
| — | — | — | 219 | 214 | 213 | 209 | Fonds d'amortissement de la société „Croix Rouge“ |
| — | — | — | 1 403 315 | 884 825 | 1 082 025 | 1 072 960 | Ministère de l'instruction publique |
| — | — | — | 4 211 | 5 048 | 10 964 | 8 384 | Testateurs et donateurs |
| — | — | — | 1 329 444 | 827 964 | 1 011 388 | 991 551 | Appointements des instituteurs |
| — | — | — | 9 779 | 9 379 | 22 153 | 26 650 | Enfants et jeunes gens spécialement doués |
| — | — | — | 54 527 | — | — | — | Maison d'édition de l'Etat |
| — | — | — | — | 38 031 | 29 571 | 42 054 | Livres d'enseignement et accessoires d'enseignement * |
| — | — | — | — | 1 088 | 1 163 | — | Bibliothèque „Livre bulgare“ * |
| — | — | — | — | 650 | 1 418 | — | Bibliothèque „Professeur bulgare“ * |
| — | — | — | 4 889 | 2 217 | 4 934 | 3 847 | Amélioration des conditions de traitement dans les cliniques de l'université |
| — | — | — | 465 | 448 | 434 | 474 | Frères Evloghi et Christo Ghéorghieff |
| — | 2 298 | 67 482 | 4 208 880 | 3 124 657 | 3 508 209 | 2 833 468 | Ministère des finances |
| — | 2 229 | — | 2 176 368 | 1 931 810 | 1 714 707 | 1 194 958 | Pensions de retraite |
| — | 8 | — | 1 200 970 | 645 264 | 809 688 | 671 431 | Pensions des exploitants agriculteurs |
| — | — | — | 10 964 | 10 594 | 11 087 | 10 534 | Caisse posthume des retraités individuels |
| — | — | — | 438 698 | 334 033 | 585 836 | 570 604 | Impositions communales |
| — | — | — | 117 038 | 77 066 | 152 933 | 143 334 | Prêts aux communes pour addiction d'eau, pour éclairage et travaux publics |
| — | 61 | — | 10 186 | 4 079 | 3 481 | 2 072 | Salines de Pomorié |
| — | — | 67 482 | 125 811 | 65 976 | 177 285 | 173 398 | Loterie de l'Etat bulgare |
| — | — | — | 128 795 | 55 835 | 53 192 | 38 941 | Teneurs de livres près les percepteurs de l'Etat |
| — | — | — | — | — | — | 23 196 | Caisse d'amortissement d'après la loi sur l'allégement accordé aux débiteurs et l'assainissement du crédit |
| — | — | — | 33 399 | 27 058 | 42 863 | 35 765 | Ministère de la justice |
| — | — | — | 33 399 | 27 058 | 42 863 | 35 766 | Construction de bâtiments de justice dans le pays |
| — | — | — | 204 509 | 223 622 | 136 812 | 125 793 | Ministère du commerce et de l'industrie |
| — | — | — | 1 133 | 439 | 321 | 455 | Dr Vassiliadi |
| — | — | — | 5 | 5 | 5 | 5 | Kina Iv. Kasséva |
| — | — | — | 203 371 | 198 158 | 123 903 | 98 390 | Direction pour l'achat et l'exportation de céréales |
| — | — | — | — | 25 020 | 12 578 | 26 943 | Etudes des richesses naturelles |
| — | — | — | 920 738 | 4 940 478 | 5 326 082 | 3 693 079 | Ministère des bâtiments publics, des routes et des, travaux publics |
| — | — | — | 920 738 | 612 057 | 672 103 | 645 849 | Routes |
| — | — | — | — | 27 813 | 21 560 | 11 980 | Carrière de pierre de l'Etat „Bochoulia“ |
| — | — | — | — | 11 312 | 7 870 | 4 356 | Carrière de pierre de l'Etat „Granitovo“ |
| — | — | — | — | 14 724 | 6 424 | — | Carrière de pierre de l'Etat „Vitocha“ |
| — | — | — | — | 26 532 | 63 168 | 77 485 | Adduction d'eau et canalisation |
| — | — | — | — | 4 248 040 | 4 554 960 | 2 953 409 | Direction générale des constructions |
| — | — | — | 46 221 | 29 308 | 22 581 | 42 727 | Ministère des chemins de fer, des postes et télégraphes |
| — | — | — | 46 221 | 29 308 | 22 581 | 42 727 | Caisse d'épargne postale et service postal des chèques |
| 15 350 | 3 577 | — | 91 501 | 48 870 | 68 611 | 118 407 | Ministère de la santé publique |
| — | — | — | 4 791 | 3 265 | 12 730 | 14 745 | Fonds de santé |
| — | 3 577 | — | 59 519 | 28 413 | 53 836 | 103 600 | Bâtiments hospitaliers |
| — | — | — | 52 | 51 | 51 | 51 | Prince Aléko Bogoridi |
| — | — | — | 13 | 11 | 12 | 11 | Stavri Konstantinov |
| — | — | — | 5 128 | 2 319 | — | — | Todor H. Piperevski |
| 15 350 | — | — | 21 998 | 14 811 | 1 982 | — | Lutte contre le paludisme |
| — | 21 798 | — | 1 795 700 | 895 707 | 1 023 319 | 217 548 | Ministère de la politique sociale |
| — | 1 058 | — | 285 245 | 169 907 | 113 903 | — | Familles bulgares ayant beaucoup d'enfants |
| — | 20 730 | — | 1 104 720 | 725 800 | 909 411 | 217 548 | Direction du travail |
| — | — | — | 405 735 | — | — | — | Assistance aux victimes de la lutte contre le fascisme, aux combattants nationaux et à leurs familles |
| 15 350 | 27 673 | 67 482 | 8 704 576 | — | — | — | 1945 |
| 19 290 | 15 472 | 27 721 | — | 10 174 912 | — | — | 1944 |
| 19 887 | 2 385 | 93 016 | — | — | 11 210 822 | — | 1944 |
| 100 200 | 4 486 | 91 909 | — | — | — | 8 140 087 | 1942 |
| | | | | | | | Total |

* Pour 1945 réunis au fonds „Maison d'édition de l'Etat“.

13. Държавни фондове — разходи през 1945 год. —

| Държавни фондове | Лични dépenses pour le personnel | | Веществени — | | | |
|--|--|---|---|---|--|---------------------------|
| | заплати и други възнаграждения Appointements et autres gratifications | данъци и други вноски върху кре- дита за заплатите impôts et autres ver- sements sur le crédit des appointements | общо управление administration générale | култура и обра- зование haute culture et instruction | социални грижи prévoyance et soins sociaux | здравеопазване hygiène |
| Главна дирекция на държавните дългове | — | — | — | — | — | — |
| Евентуални загуби от заеми, гарантирани от държавата | — | — | — | — | — | — |
| Амортизационен фонд на дружество „Червен кръст“ | — | — | — | — | — | — |
| Министерство на народното просвещение | 8 847 | 1 122 | 4 559 | 7 018 | 65 | — |
| Завещатели и дарители | — | — | — | 1 467 | — | — |
| Учителски заплати | — | — | — | — | — | — |
| Даровити деца и младежи | — | — | — | 5 551 | — | — |
| Държавно издателство | 8 679 | 1 095 | 4 549 | — | 65 | — |
| Учебници и учебни помагала*) | — | — | — | — | — | — |
| Библиотека „Българска книга“*) | — | — | — | — | — | — |
| Библиотека „Български учител“*) | — | — | — | — | — | — |
| Подобрение условията за лекуване в университетските клиники | — | — | — | — | — | — |
| Бр. Евлоги и Христо Георгиеви | 168 | 27 | 10 | — | — | — |
| Министерство на финансите | 67 793 | 10 089 | 13 937 | 35 | 7 562 | — |
| Пенсии за изслужено време | 23 283 | 3 399 | 13 340 | 35 | — | — |
| Пенсии на земеделските стопани | — | — | — | — | — | — |
| Посмъртна каса на личните пенсионери | — | — | — | — | 1) 7 529 | — |
| Общински налози | 5 589 | 642 | 89 | — | — | — |
| Заеми на общините за водоснабдяване, осветление и благоустройство | — | — | — | — | — | — |
| Поморийски солници | 798 | 113 | 132 | — | — | — |
| Българска държавна лотария | 1 934 | 274 | 376 | — | 17 | — |
| Деловодители при държавните бирници | 36 189 | 5 661 | — | — | 16 | — |
| Погасителна каса по З. О. Д. и З. кредита | — | — | — | — | — | — |
| Министерство на правосъдието | 795 | 146 | 118 | — | 8 | — |
| Съдебни сгради | 795 | 145 | 118 | — | 8 | — |
| Министерство на търговията и промишлеността | 151 829 | 23 140 | 18 730 | — | 172 | — |
| Д-р Василияди | — | — | — | — | — | — |
| Кина Ив. Касева | — | — | — | — | — | — |
| Дирекция за закупуване и износ на зърнени храни | 151 829 | 23 140 | 18 730 | — | 172 | — |
| Прочуване природните богатства | — | — | — | — | — | — |
| Министерство на обществените сгради, пътищата и благоустройството | — | — | — | — | — | — |
| Пътища | — | — | — | — | — | — |
| Държавна каменна кариера „Бошуля“ | — | — | — | — | — | — |
| Държавна каменна кариера „Гранитово“ | — | — | — | — | — | — |
| Държавна каменна кариера „Витоша“ | — | — | — | — | — | — |
| Водоснабдяване и канализация | — | — | — | — | — | — |
| Главна дирекция на строежите | — | — | — | — | — | — |
| Министерство на железниците, пощите и телеграфите | 34 812 | 4 355 | 2 700 | — | — | — |
| Пощенска спестова каса и пощенска чехова служба | 34 812 | 4 355 | 2 700 | — | — | — |
| Министерство на народното здраве | 660 | 247 | 1 133 | — | — | 16 847 |
| Здравни фондове | — | — | — | — | — | 459 |
| Лечебни сгради | 590 | 247 | 1 133 | — | — | — |
| Княз Алеко Богориди | — | — | — | — | — | — |
| Ставри Константинов | — | — | — | — | — | — |
| Тодор Хр. Пиперевски | — | — | — | — | — | — |
| Борба с маларията | 70 | — | — | — | — | 16 388 |
| Министерство на социалната политика | 80 219 | 8 251 | 9 555 | — | 521 543 | — |
| Многодетни български семейства | 1 563 | 231 | 934 | — | 12 000 | — |
| Дирекция на труда | 78 178 | 8 020 | 8 594 | — | 251 742 | — |
| Подпомагане пострадалите в борбата против фашизма народни борци и техните семейства | 478 | — | 27 | — | 257 801 | — |
| Всичко | 1945 344 955 | 47 350 | 50 732 | 7 053 | 529 350 | 16 847 |
| | 1944 726 460 | 99 004 | 48 925 | 5 893 | 122 592 | 12 180 |
| | 1943 732 343 | 82 873 | 67 044 | 15 879 | 58 871 | 2 879 |
| | 1942 405 254 | 61 123 | 61 798 | 8 100 | 58 434 | 4 864 |

*) За 1945 год. обособени в фонд „Държавно издателство“.

1) Сумите са за изплатени посмъртни помощи

Fonds de l'Etat — dépenses en 1945

| Dépenses matérielles | | За имоти, стопанства и предприятия Pour biens, exploitations et entreprises | | | Fonds de l'Etat |
|--------------------------------------|----------------|--|---|-----------------|--|
| Стопански грижи soins économiques | ИМОТИ biens | Стопанства и предприятия exploitations et entreprises | отпустнати заеми на prêts accordés aux | | |
| | | | Общините communes | Други autres | |
| | | | | | |
| — | — | — | — | — | Direction générale de la dette publique |
| — | — | — | — | — | Pertes éventuelles provenant d'emprunts garantis par l'Etat |
| — | — | — | — | — | Fonds d'amortissement de la société „Croix Rouge“ |
| — | 283 | — | — | — | Ministère de l'instruction publique |
| — | — | — | — | — | Testateurs et donateurs |
| — | — | — | — | — | Appointements des instituteurs |
| — | — | — | — | — | Enfants et jeunes gens spécialement doués |
| — | — | — | — | — | Maison d'édition de l'Etat |
| — | — | — | — | — | Livres d'enseignement et accessoires d'enseignement ¹⁾ |
| — | — | — | — | — | Bibliothèque „Livre bulgare“ ¹⁾ |
| — | — | — | — | — | Bibliothèque „Professeur bulgare“ ¹⁾ |
| — | — | — | — | — | Amélioration des conditions de traitement dans les cliniques de l'université |
| — | 288 | — | — | — | Frères Evloghi et Christo Ghéorghieff |
| — | — | — | — | — | Ministère des finances |
| — | 37 129 | 9 093 | 102 456 | 26 322 | Pensions de retraite |
| — | — | — | — | — | Pensions des exploitants agriculteurs |
| — | — | — | — | — | Caisse posthume des retraités individuels |
| — | 36 798 | — | — | — | Impositions communales |
| — | — | — | — | — | Prêts aux communes pour adduction d'eau, pour éclairage et travaux publics |
| — | — | — | 102 456 | 26 322 | Salines de Pomorié |
| — | 323 | 5 933 | — | — | Loterie de l'Etat bulgare |
| — | 8 | 3 160 | — | — | Teneurs de livres près les percepteurs de l'Etat |
| — | — | — | — | — | Caisse d'amortissement d'après la loi sur l'allégement accordé aux débiteurs et l'assainissement du crédit |
| — | — | — | — | — | Ministère de la justice |
| — | 19 757 | — | — | — | Construction de bâtiments de justice dans le pays |
| — | 19 757 | — | — | — | Ministère du commerce et de l'industrie |
| — | 55 | — | — | — | Dr Vassiliadi |
| — | 55 | — | — | — | Kina Iv. Kasséva |
| — | — | — | — | — | Direction pour l'achat et l'exportation de céréales |
| — | — | — | — | — | Etudes des richesses naturelles |
| — | — | — | — | — | Ministère des bâtiments publics, des routes et des travaux publics |
| — | — | — | — | — | Routes |
| — | — | — | — | — | Carrière de pierre de l'Etat „Bochoulia“ |
| — | — | — | — | — | Carrière de pierre de l'Etat „Granitovo“ |
| — | — | — | — | — | Carrière de pierre de l'Etat „Vitocha“ |
| — | — | — | — | — | Adduction d'eau et canalisation |
| — | — | — | — | — | Direction générale des constructions |
| — | 3 490 | — | — | — | Ministère des chemins de fer, des postes et télégraphes |
| — | 3 490 | — | — | — | Caisse d'épargne postale et service postale des chèques |
| 2 | 38 051 | — | — | — | Ministère de la santé publique |
| — | 500 | — | — | — | Fonds de santé |
| — | 37 551 | — | — | — | Bâtiments hospitaliers |
| 2 | — | — | — | — | Prince Aleko Bogoridi |
| — | — | — | — | — | Stavri Konstantinov |
| — | — | — | — | — | Todor H. Piperevski |
| — | — | — | — | — | Lutte contre le paludisme |
| — | — | — | — | 175 000 | Ministère de la politique sociale |
| — | — | — | — | 175 000 | Familles bulgares ayant beaucoup d'enfants |
| — | — | — | — | — | Direction du travail |
| — | — | — | — | — | Assistance aux victimes de la lutte contre le fascisme, aux combattants nationaux et à leurs familles |
| 2 | 98 770 | 9 093 | 102 456 | 201 322 | 1945 |
| 3 582 527 | 75 560 | 42 909 | 44 821 | 89 902 | 1944 |
| 3 950 133 | 85 664 | 39 642 | 149 140 | 37 150 | 1943 |
| 2 416 630 | 61 529 | 34 955 | 119 844 | 34 239 | 1942 |

*) Pour 1945 réunis au fonds „Maison d'édition de l'Etat.“

1) Les sommes sont pour destinées à des subsides posthumes payées.

(Продължение и край)

13. Държавни фондове — разходи през 1945 год. —

| Държавни фондове | За погасяване задължения Pour amortissement de dettes | | Вноски и помощи на Versement et subsides | | Неразпределени Non répartis | Вноски за собствени фондове Versements pour des fonds propres |
|--|---|--|---|---------------------------------|--------------------------------|--|
| | погасяване заеми и изплатени ренти amortissement d'emprunts et rentes payées | изплатяване разхо- ди по сключени бюджети paiement de dépen- ses d'après des budgets clôturés | държавата à l'Etat | фондове и др aux fonds, etc. | | |
| Главна дирекция на държавните дългове | 221 | — | — | — | — | — |
| Евентуални загуби от заеми, гарантирани от държавата . . . | 81 | — | — | — | — | — |
| Амортизационен фонд на дружество „Червен кръст“ | 140 | — | — | — | — | — |
| Министерство на народното просвещение | 1 797 | 1 411 | 1 353 000 | 5 360 | 7 | — |
| Завещатели и дарители | — | — | — | — | — | — |
| Учителски заплати | — | 53 | 1 353 000 | 5 360 | — | — |
| Даровити деца и младежи | — | 946 | — | — | 7 | — |
| Държавно издателство | — | 412 | — | — | — | — |
| Учебници и учебни помагала *) | — | — | — | — | — | — |
| Библиотека „Българска книга“ *) | — | — | — | — | — | — |
| Библиотека „Български учител“ *) | — | — | — | — | — | — |
| Подобрение условията за лекуване в университетските клиники | 1 797 | — | — | — | — | — |
| Бр. Евлоги и Христо Георгиеви | — | — | — | — | — | — |
| Министерство на финансите | 2 947 435 | 4 003 | 68 165 | 394 697 | 35 | 5 769 |
| Пенсии за изслужено време | 1) 1 975 736 | 2 641 | — | — | — | — |
| Пенсии на земеделците стопани | 1) 970 902 | — | — | 6 000 | — | — |
| Посмъртна каса на личните пенсионери | — | — | — | 340 | — | — |
| Общински налози | — | 1 064 | 13 161 | 381 355 | — | — |
| Заеми на общините за водоснабдяване, осветление и благоустройство | — | — | — | — | — | — |
| Поморийски солници | 797 | 58 | — | — | 35 | — |
| Българска държавна лотария | — | 27 | 35 004 | 7 002 | — | 5 769 |
| Деловодители при държавните бирници | — | 213 | 20 000 | — | — | — |
| Погасителна каса по З. О. Д. и З. кредита | — | — | — | — | — | — |
| Министерство на правосъдието | 7 143 | 54 | — | 782 | 17 | — |
| Съдебни сгради | 7 143 | 54 | — | 782 | 17 | — |
| Министерство на търговията и промишлеността | — | 9 500 | — | — | — | — |
| Д-р Василияди | — | — | — | — | — | — |
| Кина Ив. Касева | — | — | — | — | — | — |
| Дирекция за закупуване и износ на зърнени храни | — | 9 500 | — | — | — | — |
| Проучване природните богатства | — | — | — | — | — | — |
| Министерство на обществените сгради, пътищата и благоустройството | 140 231 | — | 690 000 | — | — | — |
| Пътища | 140 231 | — | 690 000 | — | — | — |
| Държавна каменна кариера „Бошуля“ | — | — | — | — | — | — |
| Държавна каменна кариера „Гранитово“ | — | — | — | — | — | — |
| Държавна каменна кариера „Витоша“ | — | — | — | — | — | — |
| Водоснабдяване и канализация | — | — | — | — | — | — |
| Главна дирекция на строежите | — | — | — | — | — | — |
| Министерство на железниците, пощите и телеграфите | — | 800 | — | 64 | — | — |
| Пощенска спестовна каса и пощенска чекова служба | — | 800 | — | 64 | — | — |
| Министерство на народното здраве | 2 155 | 79 | — | — | — | — |
| Здравни фондове | 2 155 | — | — | — | — | — |
| Лечебни сгради | — | 79 | — | — | — | — |
| Княз Алеко Богориди | — | — | — | — | — | — |
| Ставри Константинов | — | — | — | — | — | — |
| Тодор Хр. Пиперевски | — | — | — | — | — | — |
| Борба с маларията | — | — | — | — | — | — |
| Министерството на социалната политика | 1 370 | 5 221 | — | — | — | — |
| Многодетни български семейства | — | 668 | — | — | — | — |
| Дирекция на труда | 1 370 | 4 553 | — | — | — | — |
| Подпомагане пострадалите в борбата против фашизма народни борци и техните семейства | — | — | — | — | — | — |
| Всичко | 1945 3 100 352 | 21 068 | 2 111 165 | 400 903 | 59 | 5 769 |
| | 1944 2 382 955 | 55 736 | 612 951 | 846 859 | 746 | 2 802 |
| | 1943 2 201 554 | 7 060 | 1 128 575 | 1 299 557 | 276 | 5 424 |
| | 1942 1 815 681 | 7 996 | 1 045 977 | 1 090 977 | 1 028 | 52 700 |

*) За 1945 год. обособени в фонд „Държавно издателство“.
1) Сумите са за изплатени пенсии.

Fonds de l'Etat — dépenses en 1945

(Suite et fin)

| Счетоводни De comptabilité | Общо разходи Total des dépenses | | | | Fonds de l'Etat |
|-------------------------------|------------------------------------|-----------|-----------|-----------|--|
| | 1945 | 1944 | 1943 | 1942 | |
| milliers leva | | | | | |
| — | 221 | 146 | 195 | 116 | Direction générale de la dette publique |
| — | 81 | 41 | 95 | — | Pertes éventuelles provenant d'emprunts garantis par l'Etat |
| — | 140 | 105 | 100 | 116 | Fonds d'amortissement de la société „Croix Rouge“ |
| — | 1 383 474 | 633 690 | 1 065 447 | 991 616 | Ministère de l'instruction publique |
| — | 1 467 | 1 111 | 7 526 | 2 895 | Testateurs et donateurs |
| — | 1 358 413 | 612 994 | 1 025 195 | 954 831 | Appointements des instituteurs |
| — | 6 504 | 6 546 | 8 246 | 7 161 | Enfants et jeunes gens spécialement doués |
| — | 14 800 | — | — | — | Maison d'édition de l'Etat |
| — | — | 9 922 | 19 397 | 25 454 | Livres d'enseignement et accessoires d'enseignement |
| — | — | 789 | 1 239 | — | Bibliothèque „Livre bulgare“ |
| — | — | 869 | 44 | — | Bibliothèque „Professeur bulgare“ |
| — | 2 085 | 1 277 | 3 671 | 1 174 | Amélioration des conditions de traitement dans les cliniques de l'université |
| — | 205 | 182 | 129 | 101 | Frères Evloghi et Christo Gheorghieff |
| 67 482 | 3 762 002 | 2 694 094 | 2 994 996 | 2 568 871 | Ministère des finances |
| — | 2 018 434 | 1 370 346 | 1 290 623 | 1 154 971 | Pensions de retraite |
| — | 976 902 | 824 537 | 738 025 | 483 255 | Pensions des exploitants agriculteurs |
| — | 7 869 | 6 491 | 7 362 | 6 529 | Caisse posthume des retraités individuels |
| — | 438 698 | 334 033 | 585 836 | 570 604 | Impositions communales |
| — | 128 778 | 53 971 | 149 140 | 119 844 | Prêts aux communes pour adduction d'eau, pour éclairage et travaux publics |
| — | 8 189 | 4 285 | 3 035 | 2 288 | Salines de Pomorié |
| 67 482 | 121 053 | 60 258 | 170 477 | 166 010 | Loterie de l'Etat bulgare |
| — | 62 079 | 40 173 | 50 497 | 37 420 | Teneurs de livres près les percepteurs de l'Etat |
| — | — | — | — | 27 950 | Caisse d'amortissement d'après la loi sur l'allégement accordé aux débiteurs et l'assainissement du crédit |
| — | 28 820 | 25 426 | 23 387 | 37 219 | Ministère de la justice |
| — | 28 820 | 25 426 | 23 387 | 37 219 | Construction de bâtiments de justice dans le pays |
| — | 203 426 | 205 470 | 136 718 | 120 306 | Ministère du commerce et de l'industrie |
| — | 55 | 15 | 309 | 423 | Dr Vassiliadi |
| — | — | — | — | — | Kina Iv. Kasséva |
| — | 203 371 | 198 158 | 123 908 | 98 390 | Direction pour l'achat et l'exportation de céréales |
| — | — | 7 297 | 12 501 | 21 493 | Etudes des richesses naturelles |
| — | 830 231 | 4 832 350 | 5 344 623 | 3 456 144 | Ministère des bâtiments publics, des routes et des travaux publics |
| — | 830 231 | 525 751 | 769 875 | 578 793 | Routes |
| — | — | 21 487 | 19 780 | 12 531 | Carrière de pierre de l'Etat „Bochoulia“ |
| — | — | 5 669 | 7 968 | 3 853 | Carrière de pierre de l'Etat „Granitovo“ |
| — | — | 13 763 | 2 465 | — | Carrière de pierre de l'Etat „Vitocha“ |
| — | — | 7 750 | 21 220 | 7 587 | Adduction d'eau et canalisation |
| — | — | 4 257 930 | 4 523 315 | 2 853 380 | Direction générale des constructions |
| — | 46 221 | 29 308 | 22 582 | 60 150 | Ministère des chemins de fer, des postes et télégraphes |
| — | 45 221 | 29 303 | 22 582 | 60 150 | Caisse d'épargne postale |
| — | 59 174 | 45 691 | 31 960 | 25 906 | Ministère de la santé publique |
| — | 3 114 | 2 365 | 3 507 | 13 954 | Fonds de santé |
| — | 39 600 | 31 284 | 25 543 | 11 950 | Bâtiments hospitaliers |
| — | 2 | 2 | 2 | 2 | Prince Aleko Bogorodi |
| — | — | — | — | — | Stavri Konstantinov |
| — | — | — | — | — | Todor H. Piperevski |
| — | 16 458 | 12 040 | 2 908 | — | Lutte contre le paludisme |
| — | 801 159 | 314 363 | 337 172 | 112 710 | Ministère de la politique sociale |
| — | 190 396 | 78 577 | 3 898 | — | Familles bulgares ayant beaucoup d'enfants |
| — | 352 457 | 235 791 | 333 274 | 112 710 | Direction du travail |
| — | 258 306 | — | — | — | Assistance aux victimes de la lutte contre le fascisme, aux combattants nationaux et à leurs familles |
| 67 482 | 7 114 728 | — | — | — | 1945 |
| 27 721 | — | 8 780 543 | — | — | 1944 |
| 93 016 | — | — | 9 957 030 | — | 1943 |
| 91 909 | — | — | — | 7 373 038 | 1942 |
| | | | | | Total |

*) Pour 1945 réunis au fonds „Maison d'édition de l'Etat.
 1) Les sommes sont destinées à des pensions payées.

14. Положение на държавните дългове —

| Наименование на дълговете | Монета | Първоначална сума Valeur nominale | Положение на дълговете към 1 януари — | | | | | | | | |
|--|--------|--|---------------------------------------|------------------------------|------------------|-----------------|------------------------------|------------------|-----------------|----------------|---------|
| | | | 1942 | | | 1943 | | | 1944 | | |
| | | | Остатък — Solde | Амортизация Amortissement | Лихви — Intérêts | Остатък — Solde | Амортизация Amortissement | Лихви — Intérêts | Остатък — Solde | | |
| хиляди единици от съответната валута — | | | | | | | | | | | |
| А. Външни дългове | | | | | | | | | | | |
| Консолидирани дългове | | | | | | | | | | | |
| Държавни заеми | { | 6 ⁰ / ₁₀₀ — 1892 | зл. фр. | 124 963 | 6 765 | 6 | 69 | 6 759 | 37 | 68 | 6 722 |
| | | 5 ⁰ / ₁₀₀ — 1902 | " " | 106 000 | 81 189 | 3 024 | 909 | 78 165 | 2 557 | 892 | 75 603 |
| | | 5 ⁰ / ₁₀₀ — 1904 | " " | 99 980 | 78 999 | 1 413 | 884 | 77 586 | 920 | 877 | 76 666 |
| | | 4 ¹ / ₂ ⁰ / ₁₀₀ — 1907 | " " | 145 000 | 121 870 | 1 342 | 1 228 | 120 528 | 1 140 | 1 222 | 119 468 |
| | | 4 ¹ / ₂ ⁰ / ₁₀₀ — 1909 | " " | 100 000 | 80 842 | 31 | 582 | 80 811 | 4 035 | 556 | 76 746 |
| Всичко . . | | зл. фр. | 575 943 | 339 665 | 5 816 | 3 672 | 363 849 | 8 719 | 3 615 | 355 210 | |
| 6 ¹ / ₂ ⁰ / ₁₀₀ държавен заем от 1923 за изплащане на съглашенските поданици по решения на съените арбитражни съдилища * | | фр. фр. | 58 890 | 43 271 | 2 | 937 | 43 269 | 3 | 937 | 43 266 | |
| 7 ⁰ / ₁₀₀ държавен заем от 1926 за настаняване на бежанците . . . | { | англ. лири | 2 400 | 2 065 | — | 58 | 2 055 | — | 58 | 2 065 | |
| | | долари | 4 500 | 3 786 | — | 106 | 3 786 | — | 106 | 3 786 | |
| 7 ¹ / ₂ ⁰ / ₁₀₀ държавен стабилизационен заем 1928 ** | { | англ. лири | 1 800 | 1 779 | — | 53 | 1 779 | — | 53 | 1 779 | |
| | | фр. фр. (Поанкаре) | 130 000 | 128 485 | — | 3 855 | 128 485 | — | 3 855 | 128 485 | |
| | | долари | 13 000 | 12 849 | — | 385 | 12 849 | — | 385 | 12 849 | |
| Към Дисконто Гезелшафт—Берлин, съкровищни бонове с лихвите до 5.VII. 1944 г., съгласно сключената спогодба от 4 май 1929 г. | | долари | 4 018 | 1 816 | 1 673 | — | 143 | 8 | — | 135 | |
| Всичко по валути . . | { | зл. фр. | 575 943 | 369 665 | 5 816 | 3 672 | 363 849 | 8 719 | 3 615 | 355 210 | |
| | | фр. фр. | 58 890 | 43 271 | 2 | 937 | 43 269 | 3 | 937 | 43 266 | |
| | | фр. фр. | 130 000 | 128 485 | — | 3 855 | 128 485 | — | 3 855 | 128 485 | |
| | | Поанкаре) | 4 200 | 3 844 | — | 111 | 3 844 | — | 111 | 3 844 | |
| | | англ. лири | 21 518 | 18 451 | 1 673 | 491 | 16 778 | 8 | 491 | 16 770 | |
| Всичко в една валута . . | | | | | | | | | | | |
| Б. Вътрешни дългове | | | | | | | | | | | |
| I. Консолидирани дългове | | | | | | | | | | | |
| 5 ⁰ / ₁₀₀ (6 ⁰ / ₁₀₀) държавен заем от 1914 г. . . | | лева | 85 552 | 46 395 | 27 | 2 319 | 46 368 | 2 | 2 318 | 46 366 | |
| 5 ⁰ / ₁₀₀ (6 ¹ / ₂ ⁰ / ₁₀₀) народен заем от 1921 г. . . | | " | 1) 204 899 | 154 326 | 379 | 7 711 | 153 947 | 1 987 | 7 643 | 151 960 | |
| 5 ⁰ / ₁₀₀ (6 ⁰ / ₁₀₀) държавен заем от 1923 г. съгласно Гръцко-Българската конвенция за изселване на малцинствата | | " | 2) 2819 212 | 2 218 607 | 4 068 | 110 875 | 2 214 539 | 925 | 110 479 | 2 213 614 | |
| 4 ⁰ / ₁₀₀ съкровищни свидетелства от 1934 г. за изплащане отчуждените за държавни нужди недвижими имоти | | " | 80 170 | 1 397 | 2 193 | 102 | — | — | — | — | |

* В сумите по 6¹/₂⁰/₁₀₀ държавен заем 1923 (Ено) са включени и издадените за сметка на Софийската градска община облигации от заема за изплащане на дължимите от нея суми по решения на Смесените арбитражни съдилища и сключените спогодби по дела заведени пред същите съдилища. Дължимия остатък от Софийската градска община възлиза на 16,079,000 фр. франка. Остатъкът от заема, принадлежащ се на държавата, възлиза на 27,115,000 фр. фр.

** В частта лири стерлинги по 7¹/₂⁰/₁₀₀ държавен заем 1928 г. са включени: а) заема отпуснат на Б. з. к. банка от държавата с остатък 594,700 английски лири и б) заеми на разни общини за водоснабдяване и електрификация на същите с остатък 38,144,108 лв. — 114,203 „18,4 английски лири. Остатъкът от заема принадлежащ се на държавата от частта лири стерлинги, възлиза на 1,070 „1,8 английски лири.

1) В сумата са включени и заемите, отпуснати от държавата на разни общини в облигации от този заем с остатък 5,646,820 лв., изплащането на които е в тежест на общините. Остатъкът от заема, принадлежащ се на държавата възлиза на 145,061,471 лв.

2) Припадащата се част на Гърция върху остатъка на пуснатите облигации до 30. VI. 1946 г. възлиза на 1,012,222,623 лв.

Situation de la dette publique

| Situation de la dette publique au 1-er janvier | | | | | | Остатък на — Solde au 30. VI. 1946 | | | Monnaie | Désignation des dettes |
|--|------------------|-----------------|------------------------------|------------------|-----------------|---|---------------------------------|-------------------|------------|---|
| 1944 | | 1945 | | 1946 | | | | | | |
| Амортизация Amortissement | Лихви — Intérêts | Остатък — Solde | Амортизация Amortissement | Лихви — intérêts | Остатък — Solde | В СЪОТВЕТНА МОНЕТА en monnaie correspondante | В златни франка en francs-or | В лева — en léva | | |
| milliers d'unités du change correspondant | | | | | | | | | | |
| A. Dettes extérieures | | | | | | | | | | |
| Dettes consolidées | | | | | | | | | | |
| 262 | 67 | 6 460 | — | 67 | 6 460 | 6 460 | 3 101 | 82 819 | frs or | 6 ⁰ / ₁₀₀ 1892 |
| 142 | 859 | 75 466 | — | 852 | 75 466 | 75 466 | 68 787 | 1 837 234 | " | 5 ⁰ / ₁₀₀ 1902 |
| 2 252 | 864 | 74 414 | 1 | 846 | 74 413 | 74 413 | 68 843 | 1 838 732 | " | 5 ⁰ / ₁₀₀ 1904 |
| 3 488 | 1 210 | 116 980 | 11 | 1 194 | 116 969 | 116 969 | 112 250 | 2 998 079 | " | 4 ¹ / ₂ ⁰ / ₁₀₀ 1907 |
| 1 957 | 550 | 74 789 | 3 | 539 | 74 786 | 74 786 | 63 118 | 1 685 811 | " | 4 ¹ / ₂ ⁰ / ₁₀₀ 1909 |
| 8 101 | 3 550 | 348 109 | 15 | 3 498 | 348 094 | 348 094 | 316 099 | 8 442 675 | frs or | Total |
| 6 | 937 | 43 260 | 65 | 937 | 43 194 | 43 194 | 2 814 | 75 158 | frs or | 6 ¹ / ₂ ⁰ / ₁₀₀ emprunt de l'Etat 1923 pour le payement des avoirs des res- suscitants des puissances alliées, adjudés par les tribunaux mixtes d'arbitrage |
| — | 58 | 2 065 | — | 58 | 2 065 | 2 065 | 25 823 | 689 710 | livres st. | } 7 ⁰ / ₁₀₀ emprunt de l'Etat de 1926 pour l'établissement des réfugiés |
| — | 106 | 3 786 | — | 106 | 3 786 | 3 786 | 11 680 | 311 966 | dollars | |
| — | 53 | 1 779 | — | 53 | 1 779 | 1 779 | 22 248 | 594 219 | livres st. | } 7 ¹ / ₂ ⁰ / ₁₀₀ emprunt de l'Etat de stabili- sation — 1928 ** |
| — | 3 855 | 128 485 | 2 | 3 855 | 128 483 | 128 483 | 26 410 | 705 383 | fr. fr. | |
| — | 385 | 12 849 | — | 385 | 12 849 | 12 849 | 39 639 | 1 053 716 | dollars | |
| 7 | — | 128 | — | — | 128 | 128 | 395 | 10 555 | dollars | Vers „Disconto Gesellschaft“ — Berlin, bons du trésor avec les intérêts jusqu'au au 5. VII. 1944 conformé- ment à l'accord du 4 mai 1929 |
| 8 101 | 3 550 | 348 109 | 15 | 3 498 | 348 094 | 348 094 | 316 099 | 8 442 675 | francs or | Total d'après les changes |
| 6 | 937 | 43 260 | 66 | 937 | 43 194 | 43 194 | 2 814 | 75 158 | fr. fr. | |
| — | 3 855 | 128 485 | 2 | 3 855 | 128 483 | 128 433 | 26 410 | 705 383 | fr. fr. | |
| — | 111 | 3 844 | — | 111 | 3 844 | 3 844 | 48 071 | 1 283 929 | livres st. | |
| 7 | 491 | 16 763 | — | 491 | 16 763 | 16 763 | 51 714 | 1 381 237 | dollars | |
| . | . | . | . | . | . | . | 445 108 | 11 838 382 | | Total en un change |
| B. Dettes intérieures | | | | | | | | | | |
| I. Dettes consolidées | | | | | | | | | | |
| 22 | 2 317 | 46 344 | 33 | 2 316 | 46 311 | 46 311 | 1 734 | 46 311 | leva | 5 ⁰ / ₁₀₀ (6 ⁰ / ₁₀₀) emprunt de l'Etat de 1914 |
| 316 | 7 594 | 151 644 | 936 | 7 577 | 150 708 | 150 658 | 5 641 | 150 658 | " | 5 ⁰ / ₁₀₀ 6 ¹ / ₂ ⁰ / ₁₀₀ emprunt bulgare nat. 1921 |
| 2 796 | 110 020 | 2 210 818 | 30 084 | 107 578 | 2 180 734 | 2 178 032 | 81 547 | 2 178 032 | " | 5 ⁰ / ₁₀₀ (6 ⁰ / ₁₀₀) emprunt de l'Etat de 1923 conformément à la convention gré- co-bulgare relative à l'émigration des minorités ethniques |
| — | — | — | — | — | — | — | — | — | " | 4 ⁰ / ₁₀₀ certificats du trésor de 1934 pour le payement des biens immeubles expropriés pour les besoins de l'Etat |

* La somme de l'emprunt de l'Etat 6¹/₂⁰/₁₀₀ 1923 (Enaut) comprend aussi les obligations émises pour le compte de la municipalité de Sofia sur l'emprunt pour le payement de sommes redevables par elle conformément aux décisions des Tribunaux mixtes d'arbitrage et des accords sur des procès intentés devant les mêmes Tribunaux. Le solde redevable par la municipalité de Sofia s'élève à 16,079,000 francs français. Le reste de l'emprunt revenant à l'Etat s'élève à 27,115,000 francs français.

** Dans la partie de livres sterlings de l'emprunt de l'Etat 7¹/₂⁰/₁₀₀ 1928 sont inclus: a) le prêt accordé par l'Etat à la Banque agricole et coopérative de Bulgarie avec un solde de 594,700 livres sterlings et b) les prêts accordés à diverses communes pour adduction d'eau et électrification avec un solde de 38,144,308 leva — livres sterlings 114 203 „18,4. Le reste de l'emprunt revenant à l'Etat de la partie de livres sterlings, s'élève à 1,070,1,8 livres sterlings.

¹) Dans la somme sont compris aussi les prêts accordés par l'Etat aux diverses communes en obligations de cet emprunt avec un solde de 5,646,829 léva dont le payement est à la charge, des communes. Les restes de l'emprunt revenant à l'Etat s'élève à 145,061,471 léva.

²) La partie revenant à la Grèce sur le reste des obligations émises jusqu'au 30. VI. 1946 s'élève à 1,012,222,623 léva.

14. Положение на държавните дългове —

(Продължение и край)

| Наименование на дълговете | Монета | Първоначална сума Valeur nominale | Положение на дълговете към 1 януари — | | | | | | |
|---|--------------------|--------------------------------------|---------------------------------------|------------------------------|------------------|-------------------|------------------------------|------------------|-------------------|
| | | | 1942 | | | 1943 | | | 1944 |
| | | | Остатък — Solde | Амортизация Amortissement | Лихви — Intérêts | Остатък — Solde | Амортизация Amortissement | Лихви — Intérêts | Остатък — Solde |
| хиляди единици от съответната валута — | | | | | | | | | |
| 5% държавен заем от 1936 г. | лева | 200 000 | 19 025 | 19 025 | 475 | — | — | — | — |
| 4% съкровищни свидетелства от 1933 г. за изплащане на отчуждените за държавни нужди недвижими имоти | " | 7 700 | 1 925 | 1 925 | 57 | — | — | — | — |
| 4% съкровищни свидетелства от 1939 г. за изплащане на отчуждените за държавни нужди недвижими имоти | " | 16 447 | 10 859 | 2 171 | 411 | 9 160 | 2 031 | 342 | 7 129 |
| 5% държавен заем от 1939 г. | " | 137 100 | 135 000 | 4 000 | 6 700 | 131 000 | 4 000 | 6 500 | 127 000 |
| 6 ¹ / ₂ % " " " 1939 г. | " | 241 400 | — | 9 400 | 15 548 | 232 000 | 10 000 | 14 918 | 222 000 |
| 6 ¹ / ₂ % " " " 1939 г. | " | 333 300 | — | 13 300 | 21 459 | 320 000 | 14 000 | 20 572 | 306 000 |
| 7% " " " 1940 г. | " | 150 000 | — | — | — | 150 000 | — | — | 150 000 |
| 5% " " " 1941 г. | " | 9 525 794 | — | 75 520 | 86 999 | 7 233 894 | 379 045 | 407 169 | 9 071 245 |
| 5 ¹ / ₂ % " " " 1942 г. | " | 200 000 | — | — | — | 200 000 | 6 | 10 917 | 194 000 |
| 5% държавен заем от 1942 г. (Добруджа)* | " | 244 473 | — | — | — | — | 14 495 | 24 980 | — |
| 5% народен заем от 1943 г.* | " | 8 842 978 | — | — | — | — | — | — | — |
| 5 ¹ / ₂ % заема на свободата от 1945 г.* | " | 21 234 031 | — | — | — | — | — | — | — |
| Заеми отпуснати от Пощенската спестовна каса по сметка на разни държавни учреждения | " | 1 444 964 | — | — | — | — | — | — | — |
| Заеми отпуснати от Б. з. к. банка по сметка на разни държавни учреждения | " | 1 030 900 | — | — | — | — | — | — | — |
| Заеми отпуснати от Б. н. банка на разни държавни учреждения | " | 112 838 | — | — | — | — | — | — | — |
| Заеми отпуснати от разни фондове по сметка на разни учреждения | " | 471 989 | — | — | — | — | — | — | — |
| Всичко вътрешни консолидирани дългове | лева | 47 383 747 | 2 587 534 | 132 003 | 252 656 | 10 690 908 | 425 491 | 605 833 | 12 489 314 |
| II. Неконсолидирани дългове | | | | | | | | | |
| Към Б. н. банка | лева | . | 3 332 666 | 1 944 | 135 138 | 3 330 722 | — | 135 138 | 3 330 722 |
| Към разни учреждения, фондове и по съкровищни бонове | " | . | 10 446 468 | 2 282 096 | 65 751 | 14 300 088 | 6 818 675 | — | 27 922 948 |
| Към Б. н. банка срещу съкровищни бонове | " | . | 600 000 | 600 000 | 1 533 | — | — | — | — |
| Всичко вътрешни неконсолидирани дългове | лева | . | 14 379 134 | 2 884 040 | 202 422 | 17 630 810 | 6 818 675 | 135 133 | 31 253 670 |
| Всичко вътрешни дългове | лева | . | 16 965 668 | 3 016 048 | 455 078 | 28 321 718 | 7 245 166 | 740 976 | 43 742 984 |
| Всичко външни и вътрешни дългове по валути | зл. фр. | 575 943 | 369 665 | 5 816 | 3 672 | 353 849 | 8 719 | 3 615 | 355 210 |
| | фр. фр. | 130 000 | 123 485 | — | 3 855 | 128 485 | — | 3 855 | 128 485 |
| | фр. фр. (Поанкаре) | 58 890 | 43 271 | 2 | 937 | 43 269 | 3 | 937 | 43 266 |
| | англ. лирн | 4 200 | 3 844 | — | 111 | 3 844 | — | 111 | 3 844 |
| долари | 21 518 | 13 451 | 1 673 | 491 | 16 778 | 8 | 491 | 16 770 | |
| Всичко в една валута | лева | 47 383 747 | 16 965 668 | 3 016 048 | 455 078 | 28 321 718 | 7 245 166 | 740 976 | 43 742 984 |

* Първоначалната сума е непостоянна поради издаването на нови облигации.

Situation de la dette publique

(Suite et fin)

| Situation de la dette publique au 1-er janvier | | | | | | Остатък на — Solde au 30. VI. 1946 | | | Monnaie | Désignation des dettes |
|--|---------------------|--------------------|------------------------------|---------------------|--------------------|---|------------------------------------|---------------------|------------|--|
| 1944 | | 1945 | | 1946 | | | | | | |
| Амортизация Amortissement | Лихви — Intérêts | Остатък — Solde | Амортизация Amortissement | Лихви — Intérêts | Остатък — Solde | В СЪОТВЕТНА МОНЕТА en monnaie correspondante | В златни франка en francs-or | В лева — en léva | | |
| milliers d'unités du change correspondant | | | | | | | | | | |
| — | — | — | — | — | — | — | — | — | leva | 5 ⁰ / ₁₀₀ emprunt de l'Etat de 1936 |
| — | — | — | — | — | — | — | — | — | " | 4 ⁰ / ₁₀₀ certificats du trésor de 1938 pour le paiement des biens immeubles expropriés pour les besoins de l'Etat |
| 2 091 | 264 | 5 038 | 2 015 | 180 | 3 023 | 2 015 | 75 | 2 015 | " | 4 ⁰ / ₁₀₀ certificats du trésor de 1939 pour le paiement des biens immeubles expropriés pour les besoins de l'Etat |
| 4 000 | 6 300 | 123 000 | — | 6 150 | 123 000 | 116 000 | 4 343 | 116 000 | " | 5 ⁰ / ₁₀₀ emprunt de l'Etat de 1939 |
| 12 000 | 14 235 | 210 000 | — | 6 825 | 210 000 | 198 000 | 7 413 | 198 000 | " | 6 ¹ / ₂ ⁰ / ₁₀₀ " " " " 1939 |
| 16 000 | 19 630 | 290 000 | 17 000 | 18 590 | 273 000 | 273 000 | 10 221 | 273 000 | " | 6 ¹ / ₂ ⁰ / ₁₀₀ " " " " 1939 |
| — | — | 172 597 | — | 12 078 | 172 604 | — | — | — | " | 7 ⁰ / ₁₀₀ " " " " 1940 |
| 480 660 | 443 008 | 8 493 164 | 504 922 | 419 604 | 8 085 164 | 7 823 226 | 292 905 | 7 823 226 | " | 5 ⁰ / ₁₀₀ " " " " 1941 |
| 6 | 10 588 | 188 000 | — | 10 340 | 188 000 | 179 000 | 6 702 | 179 000 | " | 5 ¹ / ₂ ⁰ / ₁₀₀ " " " " 1942 |
| — | 8 289 | — | — | 14 500 | 244 473 | 319 734 | 11 971 | 319 734 | " | 5 ⁰ / ₁₀₀ emprunt de l'Etat de 1942 (Dobroudja)* |
| — | — | — | — | — | 8 842 978 | 8 867 778 | 332 014 | 8 867 778 | " | 5 ⁰ / ₁₀₀ emprunt bulgare national de 1943* |
| — | — | — | — | — | 21 234 031 | 21 898 729 | 819 901 | 21 898 729 | " | 5 ¹ / ₂ ⁰ / ₁₀₀ emprunt de la liberté de 1945* |
| — | — | — | — | — | — | 840 630 | 31 474 | 840 630 | " | Prêts accordés par la caisse d'épargne postale sur le compte de divers établissements de l'Etat |
| — | — | — | — | — | — | 981 500 | 36 748 | 981 500 | " | Prêts accordés par la Banque agricole et coopérative de Bulgarie sur le compte de divers établissements de l'Etat |
| — | — | — | — | — | — | 102 818 | 3 849 | 102 818 | " | Prêts accordés par la Banque Nationale de Bulgarie sur divers établissements de l'Etat |
| — | — | — | — | — | — | 291 279 | 10 906 | 291 279 | " | Prêts accordés par divers fonds sur le compte de divers établissements |
| 517 891 | 622 245 | 11 890 605 | 554 990 | 605 738 | 41 754 026 | 44 268 710 | 1 657 445 | 44 268 710 | leva | Total des dettes intérieures consolidées |
| II. Dettes non consolidées | | | | | | | | | | |
| — | — | 7 153 849 | — | — | 14 922 220 | 14 987 831 | 561 153 | 14 987 831 | leva | Envers la Banque Nationale de Bulgarie |
| — | — | 52 026 094 | — | — | 50 566 331 | 49 475 948 | 1 852 407 | 49 475 948 | " | Envers diverses administrations, fonds et sur bons du trésor |
| — | — | — | — | — | — | — | — | — | " | Envers la Banque Nationale de Bulgarie contre bons du trésor |
| — | — | 59 179 943 | — | — | 65 488 551 | 64 463 779 | 2 413 560 | 64 463 779 | leva | Total des dettes intérieures non consolidées |
| 517 891 | 622 245 | 71 070 548 | 554 990 | 605 738 | 107 242 577 | 108 732 489 | 4 071 005 | 108 732 489 | leva | Total des dettes intérieures |
| 8 101 | 3 550 | 348 109 | 15 | 3 498 | 348 094 | 348 094 | 316 099 | 8 442 675 | francs or | Total des dettes extérieures et intérieures par change |
| — | 3 855 | 128 485 | 2 | 3 855 | 128 483 | 128 483 | 26 410 | 705 383 | fr. fr. | |
| 6 | 937 | 43 260 | 66 | 937 | 43 194 | 43 194 | 2 814 | 75 158 | fr. fr. | |
| — | 111 | 3 844 | — | 111 | 3 844 | 3 844 | 48 071 | 1 283 929 | livres st. | Total des dettes extérieures et intérieures par change |
| 7 | 491 | 16 763 | — | 491 | 16 763 | 16 763 | 51 714 | 1 381 237 | dollars | |
| 517 891 | 622 245 | 71 070 548 | 554 990 | 605 738 | 107 242 577 | 103 732 489 | 4 071 005 | 108 732 489 | leva | Total en un change |
| — | — | — | — | — | — | — | 4 516 113 | 120 620 871 | leva | |

* La valeur nominale est inconstante par suite de l'émission de nouvelles obligations.

15. Положение на заемите гарантирани от държавата —

| Длъжници и видове заеми | Монети — Monnaie | Първоначална сума на заема Valeur nominale de l'emprunt | Остатък към края на годината — | |
|--|---------------------------------|--|--------------------------------|------------------|
| | | | 1942 | 1943 |
| хилйади единици от съответната монета — | | | | |
| А. Външни заеми | | | | |
| І. Облигационни заеми | | | | |
| 5% заем на Б. з. к. банка от 1896 г. | зл. фр.- frs-or | 30 000 | англ. л. 256 | англ. л. 256 |
| 4 1/2% заем на Б. н. банка от 1909 г. | зл. фр.- frs-or | 30 000 | шв. фр. 14 504 | шв. фр. 14 504 |
| Софийска община { | 5% заем от 1905 г. | зл. фр.- frs-or | р. м. 87 | р. м. 79 |
| | 4 1/2% заеми от 1910 г. | зл. фр.- frs-or | шв. фр. 1 930 | шв. фр. 1 930 |
| Варненска община — 5% заем от 1907 г. | зл. фр.- frs-or | 8 000 | р. м. 32 | р. м. 31 |
| | | | фр. фр. 656 | фр. фр. 656 |
| | | | б. фр. 497 | б. фр. 497 |
| | | | лв. lv. 4 066 | лв. lv. 3 973 |
| Всичко външни заеми (лева) | | | 411 459 | 411 005 |
| Б. Вътрешни заеми | | | | |
| І. Облигационни заеми | | | | |
| 5% заем на Софийската градска община от 1938 г. | лева—leva | 50 000 | 118 114 | 108 071 |
| 6% заем на Софийската градска община от 1940 г. | " | 100 000 | | |
| 5% заем на Пловдивската градска община от 1905 г. | " | 8 400 | 32 516 | 27 851 |
| 5% заем на Пловдивската градска община от 1939 г. | " | 45 000 | | |
| 5 1/2% ипотечен заем на Б. н. банка от 1924 г. | " | 50 000 | 7 619 | 2 031 |
| 3% заем на Погасителната каса от 1935 г. | " | 5 000 000 | 4 169 552 | 4 037 983 |
| 6 1/2% заем на Гл. дирекция на строежите от 1939 г. | " | 230 000 | 699 705 | 686 004 |
| 6 1/2% заем на Гл. дирекция на строежите от 1940 г. | " | 210 000 | | |
| 6% заем на Гл. дирекция на строежите от 1940 г. | " | 210 000 | — | — |
| 7% заем на мини Перник от 1942 г. | " | 300 000 | | |
| 7% заем на мини Перник от 1943 г. | " | 200 000 | | |
| 7% заем на мини Перник от 1944 г. | " | 300 000 | | |
| 7% заем на мини Перник от 1944 г. | " | 300 000 | 14 690 | 19 690 |
| 6% ипотечен облиг. заем на Фондовата борса от 1940 г. | " | 15 000 | | |
| 6% допълнителен облиг. заем на Фондовата борса от 1944 г. | " | 5 000 | | |
| 5% заем на фонд „Пътища“ от 1938 г. | " | 200 000 | 156 030 | 124 824 |
| 6 1/2% заем на фонд „Съдебни сгради“ от 1939 г. | " | 30 000 | 32 000 | 31 000 |
| 7% заем на фонд „Подобрение и увеличение на работната земя“ от 1940 г. | " | 300 000 | 183 107 | 196 333 |
| Безлихвен заем на д-во „Червен кръст“ от 1912 г. | " | 6 000 | 5 914 | 5 906 |
| Всичко | " | | 5 419 247 | 5 239 693 |
| ІІ. Заеми без издаване облигации | | | | |
| 1. От Б. з. к. банка | | | | |
| На Министерството на вътрешните работи от 1938 г. | " | 15 000 | 17 113 | 16 157 |
| На Министерството на земеделието, за стопанско използване на горите от 1945 г. | " | 100 000 | — | — |
| На Министерството на земеделието, за закупуване разплоден добитък от 1945 г. | " | 100 000 | — | — |
| На Министерството на земеделието, за застраховка на пчелите срещу болеста „Гнилец“ 1943 г. | " | 5 000 | — | 5 000 |
| На Министерството на земеделието, за набавяне модерен земеделски инвентар от 1928 г. | " | 96 304 | 2 654 | 142 436 |
| На Министерството на войната от 1942 г. | " | 50 000 | — | — |
| Аванси на Дирекцията за закупуване и износ на зърнени храни | " | . | 191 640 | 2 182 873 |
| На Гл. дирекция на възстановяването от 1945 г. | " | 1 000 000 | — | — |

Situation des emprunts garantis par l'Etat

| Solde à la fin de l'année | | | | Débiteurs et espèces d'emprunts |
|--|----------------|---|-----------------------|---|
| 1944 | 1945 | 1946 (на 30. VI.) | | |
| | | В СЪОТВЕТНА МОНЕТА en monnaie correspondante | В лева en léva | |
| milliers d'unités de la monnaie correspondante | | | | |
| англ. л. 256 | англ. л. 256 | англ. л. 256 | 85 631 | A. Emprunts extérieurs |
| шв. фр. 14 504 | шв. фр. 14 504 | шв. фр. 14 504 | 278 057 | I. Emprunts d'obligations |
| р. м. 79 | р. м. 79 | р. м. 79 | 2 628 | 5 0/0 emprunt de la Banque agricole et coopér. de Bulgarie de 1896 |
| шв. фр. 1 930 | шв. фр. 1 930 | шв. фр. 1 930 | 38 060 | 4 1/2 0/0 emprunt de la Banque Nat de Bulgarie de 1909 |
| р. м. 31 | р. м. 31 | р. м. 31 | | Municipalité de Sofia { 5 0/0 emprunt de 1906 |
| фр. фр. 655 | фр. фр. 655 | фр. фр. 656 | 7 911 | 4 1/2 0/0 emprunt de 1910 |
| б. фр. 497 | б. фр. 497 | б. фр. 497 | | Municipalité de Varna — 5 0/0 emprunt de 1907 |
| лв. лв. 3 973 | лв. лв. 3 973 | лв. лв. 3 973 | 412 287 | Total des emprunts extérieurs — léva |
| 411 005 | 411 004 | — | | B. Emprunts intérieurs |
| | | | | I. Emprunts d'obligations |
| 108 071 | 108 071 | — | 108 071 | 5 0/0 emprunt de la municipalité de Sofia de 1938 |
| 25 264 | 20 697 | — | 15 900 | 6 0/0 emprunt de la municipalité de Sofia de 1940 |
| — | — | — | — | 5 0/0 emprunt de la municipalité de Plovdiv de 1906 |
| 4 161 414 | 4 042 707 | — | 3 951 782 | 5 0/0 emprunt de la municipalité de Plovdiv de 1939 |
| 647 005 | 618 000 | — | 603 000 | 5 1/2 0/0 emprunt hypothécaire de la Banque Nat. de Bulgarie de 1924 |
| — | 1 033 347 | — | 1 033 347 | 3 0/0 emprunt de la caisse d'amortissement de 1935 |
| 18 130 | 17 660 | — | 17 180 | 6 1/2 0/0 emprunt de la Direction générale des constructions de 1939 |
| 93 618 | 62 412 | — | 62 412 | 6 1/2 0/0 emprunt de la Direction générale des constructions de 1940 |
| 28 000 | 26 000 | — | 25 000 | 6 0/0 emprunt de la Direction générale des constructions de 1940 |
| 293 125 | 314 002 | — | 282 000 | 7 0/0 emprunt des mines Pernik de 1942 |
| 5 897 | 5 887 | — | 5 887 | 7 0/0 emprunt des mines Pernik de 1943 |
| 5 380 524 | 6 243 783 | — | 6 104 579 | 7 0/0 emprunt des mines Pernik de 1944 |
| | | | | 7 0/0 emprunt des mines Pernik de 1944 |
| | | | | 6 0/0 emprunt hypothécaire d'obligat. de la bourse de fonds de Sofia de 1940 |
| | | | | 6 0/0 emprunt supplémentaire d'obligat. de la bourse de fonds de Sofia de 1944 |
| | | | | 5 0/0 emprunt du fonds „Routes“ de 1938 |
| | | | | 6 1/2 0/0 emprunt du fonds „bâtiments de la justice“ de 1939 |
| | | | | 7 0/0 emprunt du fonds „Amélioration et augmentation de la terre labourable“ de 1940 |
| | | | | Emprunt sans intérêts de la société „Croix rouge“ de 1912 |
| | | | | Total |
| | | | | II. Emprunts sans délivrance d'obligations |
| | | | | 1. De la Banque agricole et coopérative |
| 15 133 | 14 038 | — | 14 038 | Au ministère de l'intérieur de 1938 |
| — | 84 392 | — | 84 392 | Au ministère de l'agriculture pour exploitation économique des forêts 1945 |
| — | — | — | 4 862 | Au ministère de l'agriculture pour achat de reproducteurs de 1945 |
| 5 350 | 5 035 | — | 4 588 | Au ministère de l'agriculture pour assurance des abeilles contre la maladie „Carie“ de 1943 |
| 151 160 | 163 299 | — | 169 021 | Au ministère de l'agriculture pour l'achat d'inventaire d'agriculture moderne de 1928 |
| 37 | 40 | — | 41 | Au ministère de la guerre de 1942 |
| 3 464 505 | 2 931 081 | — | 1 057 705 | Avances à la Direction pour l'achat et l'exportation de céréales |
| — | 400 000 | — | 1 000 000 | A la Direction générale de la reconstruction de 1945 |

15. Положение на заемите гарантирани от държавата —

(Продължение и край)

| Длъжници и видове заеми | Монети — Monnaie | Първоначална сума на заема Valeur nominale de l'emprunt | Остагък към края на годината — | |
|---|------------------|--|--------------------------------|-------------------|
| | | | 1942 | 1943 |
| хиляди единици от съответната монета — | | | | |
| На Софийската община за набавяне на сушени зеленчуци от 1941 г. | лева — l'éva | 50 000 | 19 678 | 15 073 |
| На Карловската община, за електрификация от 1929 г. | " | 15 000 | 15 941 | 15 283 |
| На гр. Щип (за пострадалите от бомбарировки от 1941 г.) | " | 700 | 700 | 700 |
| На с. с. Ст. Караджово, Миндрие и Малсарли за разни цели от 1922 г. | " | 1 728 | 196 | 196 |
| На общини за постройка на училища от 1904 г. | " | 6 000 | 235 | 166 |
| На общини за кооперативен строеж на народни училища от 1928 г. | " | 385 967 | 365 170 | 346 925 |
| На Държавното висше училище за стопански науки от 1942 г. | " | 8 000 | — | — |
| На фонд „Подобрене условията за лекуване в клиниките при Соф. университет“ от 1937—40 г. | " | 21 000 | 21 059 | 20 742 |
| На водните синдикати от 1920 г. | " | . | 985 717 | 1 070 138 |
| На Националния комитет на О. Ф. от 1944 г. | " | 40 000 | — | — |
| На „Ведома“ от 1944 г. | " | 500 000 | — | — |
| На държавни мини „Перник“ от 1941, 1942 и 1943 г. | " | 270 000 | 20 593 | 21 865 |
| На Бълг. ипотечна банка от 1931 г. | " | . | 314 166 | 314 166 |
| На фондация „Българско дело“ от 1946 г. | " | 110 000 | — | — |
| На дружеството на художниците в България от 1942 г. | " | 700 | 700 | 699 |
| На занаятчиите от 1924 г. | " | 50 000 | 12 224 | 12 224 |
| На фонд „Трудови възпитателни обществения“ от 1945 г. | " | 12 000 | — | — |
| На разни дружества и лица по чл. чл. 20, 23 и 36 от Закона за гражданската мобилизация и съгласно разни минист. постановления | " | . | 564 891 | 900 412 |
| На преселниците от северна Добруджа от 1942 г. | " | . | — | 6 637 |
| На общините в южна Добруджа за радиоапарти от 1940 г. | " | . | 356 | 236 |
| На бежанците от 1914 и 1915 г. | " | 10 000 | 121 | 94 |
| На оземлени (по Закона Т. З. С.) от 1924 г. | " | 27 800 | 39 593 | 39 496 |
| На пострадали земеделци и др. от суша, градушка и други природни стихии от 1919—1933 г. | " | . | 17 652 | 12 449 |
| На пострадалите от земетресението от 1928 г. | " | 140 000 | 50 693 | 50 693 |
| Възстановителен кредит по земетресението, на Д. К. Караджов от 1928 г. | " | . | — | — |
| На Министерството на земеделието за дървоснабдяване | " | . | 30 793 | 85 891 |
| 2. От Б. н. банка | | | | |
| На общини за постройки на училища от 1921 г. | " | . | 151 114 | 124 002 |
| На Погасителната каса от 1940 г. | " | 100 000 | 92 469 | 84 105 |
| 3. От Банка български кредит | | | | |
| На разни дружества и лица, съгласно чл. чл. 20, 23 и 36 от Закона за гражданската мобилизация | " | . | 4 580 702 | 2 849 243 |
| 4. От Съюза на популярните банки | | | | |
| На разни дружества и лица, съгласно чл. чл. 20, 23 и 35 от Закона за гражданската мобилизация | " | . | 33 800 | 33 800 |
| 5. От разни банки | | | | |
| На разни дружества и лица, съгласно чл. чл. 20, 23 и 36 от Закона за гражданската мобилизация | " | . | — | — |
| 6. От Института за обществени осигуровки | | | | |
| На кооперация „Труд“ от 1944 г. | " | 30 000 | — | — |
| На „Здравния фонд“ от 1940 г. | " | 15 000 | 6 600 | 6 600 |
| Всичко | " | . | 7 537 530 | 8 358 301 |
| Всичко вътрешни заеми | " | . | 12 956 837 | 13 597 994 |
| Общо гарантирани от държавата заеми | " | . | 13 368 296 | 14 008 999 |

Situation des emprunts garantis par l'Etat

(Suite et fin)

| Solde à la fin de l'année | | | | Débiteurs et espèces d'emprunts |
|--|------------|---|-------------------|--|
| 1944 | 1945 | 1946 (на 30. VI.) | | |
| | | В СЪОТВЕТНА МОНЕТА en monnaie correspondante | в лева en leva | |
| milliers d'unités de la monnaie correspondante | | | | |
| 1 216 | 1 754 | — | 1 791 | A la municipalité de Sofia pour l'achat de légumes séchés de 1941 |
| 14 617 | 13 861 | — | 13 515 | A la municipalité de Karlovo pour électrification de 1929 |
| 700 | 738 | — | 48 | A la municipalité de Chtipe pour les victimes des bombardements de 1941 |
| 196 | 196 | — | 196 | Aux villages Karadjovo, Mindrié et Malsarly pour divers buts de 1922 |
| 184 | 103 | — | 94 | A des communes pour construction d'écoles de 1904 |
| 345 924 | 318 707 | — | 311 639 | A des comm. pour construction coop. d'écoles primaires publiques de 1928 |
| — | 2 653 | — | 7 252 | A l'école supérieure de l'Etat pour sciences économiques de 1942 |
| 20 594 | 20 297 | — | 20 016 | Au fonds „amélioration des conditions pour traitement dans les cliniques de l'université de Sofia — de 1937—1940 |
| 789 477 | 766 447 | — | 785 405 | Aux syndicats des eaux de 1920 |
| 96 | — | — | 40 772 | Au comité national du Front de la Patrie de 1944 |
| 182 796 | 155 222 | — | 65 733 | Au „Védoma“ 1944 |
| 23 219 | 283 163 | — | 283 166 | Aux mines de l'Etat „Pernik“ de 1941—42—43 |
| 314 166 | 314 166 | — | 314 166 | A la banque hypothécaire de Bulgarie de 1931 |
| — | — | — | 6 389 | A la fondation „Oeuvre bulgare“ de 1946 |
| 696 | 747 | — | 507 | A la société des peintres en Bulgarie de 1942. |
| 12 224 | 6 601 | — | 6 601 | Aux artisans de 1924 |
| — | — | — | 11 000 | Au fonds „communautés d'éducation basée sur le travail“ de 1946 |
| 719 076 | 970 696 | — | 1 468 842 | A différentes sociétés et particuliers d'après les articles 20, 23 et 29 de la loi sur la mobilisation civile conformément à divers arrêtés ministériels |
| 6 438 | 5 439 | — | 5 890 | Aux émigrés de la Dobroudja du Nord de 1942 |
| 212 | 111 | — | — | Aux communes de la Dobroudja du Sud pour appareils de radio — 1940 |
| 81 | 79 | — | 64 | Aux réfugiés de 1914 et 1915 |
| 40 319 | 43 134 | — | 42 364 | Aux personnes auxquelles ont été distribuées des terres d'après la loi sur les exploitations agricoles basées sur le travail |
| 7 143 | 4 691 | — | 4 077 | Aux agriculteurs et autres victimes de la sécheresse, de la grêle, d'inondations et d'autres sinistres de 1919—23 |
| 50 693 | 30 385 | — | 26 271 | Aux victimes du tremblement de terre de 1928 |
| — | 80 | — | 80 | Crédit de rétablissement du tremblement de terre à D. Karadjoff de 1928 |
| 56 426 | — | — | — | Au ministère de l'agriculture pour fourniture de bois |
| 132 699 | 125 269 | — | 118 791 | 2. De la Banque Nationale de Bulgarie |
| 75 317 | 66 083 | — | 61 293 | A des communes pour construction d'écoles de 1921 |
| | | | | A la caisse d'amortissement de 1940 |
| | | | | 3. De la Banque Crédit bulgare |
| 7 719 211 | 10 326 808 | — | 9 339 375 | A différentes sociétés et particuliers d'après les articles 20, 23 et 36 de la loi sur la mobilisation civile |
| | | | | 4. De la société des Banques populaires |
| 2 246 214 | 1 579 893 | — | 1 244 897 | A différentes sociétés et particuliers d'après les articles 20, 23 et 36 de la loi sur la mobilisation civile |
| | | | | 5. De diverses Banques |
| 1 031 771 | 717 432 | — | 541 015 | A différentes sociétés et particuliers d'après les articles 20, 23 et 36 de la loi sur la mobilisation civile |
| | | | | 6. De l'institut des assurances sociales |
| — | 31 437 | — | 30 000 | A la société coopérative „Troud“ de 1944 |
| 9 647 | 10 840 | — | 10 400 | Au fonds de santé de 1940 |
| 17 438 537 | 19 334 970 | — | 17 096 297 | Total |
| 22 819 061 | 25 643 753 | — | 23 200 876 | Ensemble des emprunts intérieurs |
| 23 230 066 | 26 054 757 | — | 23 613 163 | Total des emprunts garantis par l'Etat |

С. Общински финанси — Finances des communes

1. Процентно разпределение на действителните приходи — общо на общините, училищните настоятелства и скотовъдните комисии за 1945 финансова година

Répartition en pour cent des recettes réelles — pour l'ensemble des communes, des comités scolaires et des commissions d'élevage pour l'année financière 1945

| Групи общини според броя на жителите им | Общини представили отчети Communes ayant présenté des comptes rendus | Процентно участие в общата сума на приходите Participation en pour cent à la somme totale des recettes | | | | | | | | | | | Средно на община Moyenne par commune | | | | |
|---|---|---|-----------------|---------------|---|---------------------|--|--|--|--|---------------------|---|---|--|--|-----------------------|-----------------|
| | | публично правни de droit public | | | | | от общоуполномощени институти d'institutions d'utilité public | от имоти, стопанства и предприятия de biens, exploitations et entreprises | помощи и вноски — Subsidés et versements | от продажба имуществва, изтеглени суми от фондове, капитали и др. de vente de biens, sommes retirées de capitaux et fonds | от заеми — emprunts | неразпределени — recettes non réparties | общо действително постъпило total des recettes réellement recouvrées | от публично-правните постъпления de recouvrements de droit public | от имоти, стопанства и предприятия de biens, exploitations et entreprises | от заеми — d'emprunts | общо — total |
| | | всичко — total | данъци — impôts | берии — taxes | глоби и конфискации amendes et confiscations | недобори — arriérés | | | | | | | | | | | |
| Градски — Communes urbaines | | | | | | | | | | | | | | | | | |
| До — Jusqu'à — 3 000 . . . | 3 | 26.1 | 15.7 | 5.5 | 0.8 | 4.1 | — | 53.5 | 3.1 | 15.3 | — | 2.0 | 100.0 | 1 156.3 | 2 371.3 | — | 4 429.7 |
| 3 001 — 5 000 . . . | 16 | 44.0 | 30.2 | 6.8 | 0.5 | 6.5 | 0.1 | 37.4 | 3.2 | 10.2 | 4.5 | 0.6 | 100.0 | 4 044.8 | 3 437.9 | 412.1 | 9 188.9 |
| 5 001 — 10 000 . . . | 37 | 58.7 | 43.2 | 9.0 | 0.4 | 6.1 | 0.2 | 29.9 | 1.3 | 8.2 | 1.2 | 0.5 | 100.0 | 8 964.0 | 4 561.1 | 183.3 | 15 273.7 |
| 10 001 — 20 000 . . . | 35 | 56.1 | 43.8 | 6.2 | 0.4 | 5.7 | 0.6 | 27.4 | 2.1 | 10.8 | 2.4 | 0.6 | 100.0 | 20 196.3 | 9 849.2 | 865.7 | 35 967.2 |
| 20 001 — 30 000 . . . | 4 | 67.4 | 53.7 | 4.0 | 0.3 | 9.4 | 0.7 | 19.8 | 1.5 | 9.5 | — | 1.1 | 100.0 | 36 849.3 | 10 847.0 | — | 54 642.3 |
| 30 001 — 50 000 . . . | 6 | 60.2 | 51.6 | 4.0 | 0.2 | 4.4 | 0.9 | 19.0 | 5.0 | 13.1 | 1.2 | 0.6 | 100.0 | 63 371.8 | 20 000.7 | 1 254.2 | 105 226.2 |
| Русе — Roussé | 1 | 62.4 | 53.0 | 6.4 | 0.4 | 2.6 | 0.4 | 25.0 | 3.8 | 8.3 | — | 0.1 | 100.0 | 133 813.0 | 53 576.0 | — | 214 552.0 |
| Варна — Varna | 1 | 65.2 | 56.0 | 7.1 | 0.4 | 1.7 | 2.0 | 20.6 | 2.2 | 9.7 | — | 0.3 | 100.0 | 125 037.0 | 39 525.0 | — | 191 858.0 |
| Пловдив — Plovdiv | 1 | 69.9 | 61.8 | 3.6 | 0.2 | 4.3 | 1.4 | 18.5 | 2.7 | 7.2 | — | 0.3 | 100.0 | 259 561.0 | 68 838.0 | — | 371 099.0 |
| София — Sofia | 1 | 37.6 | 31.0 | 2.7 | 0.1 | 3.8 | 1.2 | 48.9 | 0.2 | 11.6 | — | 0.5 | 100.0 | 1 099 032.0 | 1 431 585.0 | — | 2 925 798.0 |
| Общо — Total 1945 | 105 | 49.7 | 40.4 | 4.5 | 0.2 | 4.6 | 0.9 | 35.7 | 1.6 | 10.8 | 0.8 | 0.5 | 100.0 | 30 969.5 | 22 214.4 | 487.6 | 62 262.1 |
| 1944 | 104 | 44.9 | 35.5 | 4.3 | 0.5 | 3.6 | 0.9 | 33.0 | 2.7 | 9.9 | 0.2 | 8.4 | 100.0 | 11 411.4 | 8 390.0 | 62.2 | 25 437.9 |
| 1943 | 102 | 45.9 | 35.8 | 4.2 | 0.4 | 4.7 | 1.0 | 37.6 | 1.5 | 12.6 | 0.7 | 0.7 | 100.0 | 12 605.1 | 10 331.0 | 192.8 | 27 470.9 |
| 1942 | 102 | 47.7 | 37.0 | 4.3 | 0.7 | 5.7 | 1.0 | 38.7 | 1.3 | 10.3 | 0.5 | 0.5 | 100.0 | 10 789.8 | 8 760.3 | 115.5 | 22 645.7 |
| 1941 | 102 | 49.7 | 38.8 | 4.6 | 0.9 | 5.4 | 1.1 | 38.1 | 1.2 | 8.4 | 0.8 | 0.7 | 100.0 | 8 550.4 | 6 561.0 | 145.2 | 17 215.9 |
| Селски — Communes rurales | | | | | | | | | | | | | | | | | |
| До — Jusqu'à — 3 000 . . . | 1 006 | 48.8 | 25.1 | 14.4 | 1.3 | 8.0 | 0.0 | 37.2 | 2.1 | 10.1 | 0.4 | 1.4 | 100.0 | 1 186.8 | 903.1 | 10.4 | 2 430.5 |
| 3 001 — 5 000 . . . | 490 | 52.4 | 27.1 | 15.7 | 1.1 | 8.5 | 0.0 | 36.0 | 1.3 | 8.5 | 0.4 | 1.4 | 100.0 | 2 194.9 | 1 508.0 | 18.1 | 4 191.3 |
| 5 001 — 10 000 . . . | 158 | 53.7 | 29.7 | 15.2 | 1.0 | 7.8 | 0.1 | 32.6 | 1.1 | 10.5 | 0.7 | 1.3 | 100.0 | 3 511.5 | 2 134.6 | 43.7 | 6 540.8 |
| Общо — Total 1945 | 1 654 | 51.0 | 27.0 | 15.0 | 1.0 | 8.0 | 0.1 | 35.9 | 1.6 | 9.6 | 0.5 | 1.3 | 100.0 | 1 707.5 | 1 199.9 | 15.9 | 3 344.8 |
| 1944 | 1 364 | 51.4 | 27.8 | 13.9 | 1.4 | 8.3 | 0.1 | 35.7 | 1.5 | 9.4 | 0.3 | 1.6 | 100.0 | 1 259.3 | 874.1 | 7.3 | 2 450.9 |
| 1943 | 1 310 | 57.6 | 33.4 | 13.0 | 1.5 | 9.7 | 0.1 | 30.7 | 1.3 | 8.4 | 0.6 | 1.3 | 100.0 | 1 383.1 | 738.6 | 13.4 | 2 402.3 |
| 1942 | 1 274 | 55.6 | 31.5 | 12.0 | 1.4 | 10.7 | 0.1 | 32.3 | 1.3 | 8.1 | 1.4 | 1.2 | 100.0 | 1 135.6 | 659.9 | 28.5 | 2 041.6 |
| 1941 | 1 254 | 54.4 | 28.2 | 12.8 | 1.1 | 12.3 | 0.1 | 33.4 | 2.0 | 7.7 | 1.4 | 1.0 | 100.0 | 848.2 | 520.9 | 21.4 | 1 558.5 |
| Общо — Ensemble | | | | | | | | | | | | | | | | | |
| До — Jusqu'à — 3 000 . . . | 1 009 | 48.7 | 25.0 | 14.3 | 1.4 | 8.0 | 0.0 | 37.3 | 2.1 | 10.2 | 0.4 | 1.3 | 100.0 | 1 186.7 | 907.5 | 10.4 | 2 436.4 |
| 3 001 — 5 000 . . . | 506 | 51.8 | 27.3 | 15.1 | 1.1 | 8.3 | 0.0 | 36.1 | 1.5 | 8.6 | 0.7 | 1.3 | 100.0 | 2 253.4 | 1 559.0 | 30.6 | 4 349.3 |
| 5 001 — 10 000 . . . | 195 | 55.4 | 34.3 | 13.0 | 0.9 | 7.2 | 0.2 | 31.6 | 1.2 | 9.7 | 0.9 | 1.0 | 100.0 | 4 546.1 | 2 595.0 | 70.2 | 8 197.8 |
| 10 001 — 20 000 . . . | 35 | 56.1 | 43.8 | 6.2 | 0.4 | 5.7 | 0.6 | 27.4 | 2.1 | 10.8 | 2.4 | 0.6 | 100.0 | 20 196.3 | 9 849.2 | 865.7 | 35 967.2 |
| 20 001 — 30 000 . . . | 4 | 67.4 | 53.7 | 4.0 | 0.3 | 9.4 | 0.7 | 19.8 | 1.5 | 9.5 | — | 1.1 | 100.0 | 36 849.3 | 10 847.0 | — | 54 642.3 |
| 30 001 — 50 000 . . . | 6 | 60.2 | 51.6 | 4.0 | 0.2 | 4.4 | 0.9 | 19.0 | 5.0 | 13.1 | 1.2 | 0.6 | 100.0 | 63 371.8 | 20 000.7 | 1 254.2 | 105 226.2 |
| Русе — Roussé | 1 | 62.4 | 53.0 | 6.4 | 0.4 | 2.6 | 0.4 | 25.0 | 3.8 | 8.3 | — | 0.1 | 100.0 | 133 813.0 | 53 576.0 | — | 214 552.0 |
| Варна — Varna | 1 | 65.2 | 56.0 | 7.1 | 0.4 | 1.7 | 2.0 | 20.6 | 2.2 | 9.7 | — | 0.3 | 100.0 | 125 037.0 | 39 525.0 | — | 191 858.0 |
| Пловдив — Plovdiv | 1 | 69.9 | 61.8 | 3.6 | 0.2 | 4.3 | 1.4 | 18.5 | 2.7 | 7.2 | — | 0.3 | 100.0 | 259 561.0 | 68 838.0 | — | 371 099.0 |
| София — Sofia | 1 | 37.6 | 31.0 | 2.7 | 0.1 | 3.8 | 1.2 | 48.9 | 0.2 | 11.6 | — | 0.5 | 100.0 | 1 099 032.0 | 1 431 585.0 | — | 2 925 798.0 |
| Общо — Total 1945 | 1 759 | 50.3 | 34.1 | 9.3 | 0.7 | 6.2 | 0.5 | 35.8 | 1.6 | 10.3 | 0.6 | 0.9 | 100.0 | 3 454.2 | 2 454.4 | 44.0 | 6 861.7 |
| 1944 | 1 468 | 48.5 | 31.7 | 9.6 | 1.0 | 6.2 | 0.4 | 34.5 | 2.0 | 9.3 | 0.3 | 4.7 | 100.0 | 1 978.5 | 1 405.5 | 11.7 | 4 079.5 |
| 1943 | 1 412 | 52.1 | 34.5 | 8.8 | 1.0 | 7.4 | 0.5 | 34.0 | 1.4 | 10.4 | 0.6 | 1.0 | 100.0 | 2 193.7 | 1 431.5 | 26.4 | 4 213.2 |
| 1942 | 1 376 | 51.9 | 34.1 | 8.4 | 1.1 | 8.3 | 0.5 | 35.3 | 1.3 | 9.1 | 1.0 | 0.9 | 100.0 | 1 851.2 | 1 250.4 | 35.3 | 3 568.9 |
| 1941 | 1 356 | 52.2 | 33.2 | 8.9 | 1.0 | 9.1 | 0.6 | 35.6 | 1.6 | 8.1 | 1.1 | 0.8 | 100.0 | 1 427.5 | 975.3 | 30.7 | 2 736.3 |

¹⁾ Включително 0.3% от непоказани отделно публично-правни приходи — Y compris 0.3% de recettes de droit public non indiquées séparément.
²⁾ Включително 0.4% от непоказани отделно публично-правни приходи — Y compris 0.4% de recettes de droit public non indiquées séparément.

2. Процентно разпределение на извършените разходи — общо на общините, училищните настоятелства и скотовъдните комисии за 1945 финансова година

Répartition en pour cent des dépenses effectuées — pour l'ensemble des communes, des comités scolaires et des commissions d'élevage pour l'année financière 1945

| Групи общини според броя на жителите им Groupes de communes d'après le nombre de leurs habitants | Общини представили отчети Communes ayant présenté des comptes rendus | Процентно участие в общата сума на разходите Participation en pour cent à la somme totale des dépenses | | | | | | | | | | | | | | Средно на община Moyenne par commune | | | | |
|---|---|---|-------------------------------|---------------------------------|------------------------------------|--|--|--------------------------------|--------------------------|---|--|--|--|-------------------------------|---|---|-----------------------------------|--|--------------|---|
| | | всичко — total | лични pour le personnel | | веществени dépenses matérielles | | | | | | | | | | | лично — pour le personnel | веществени — dépenses matérielles | за погасяване задълженията pour amortissement de dettes | общо — total | |
| | | | заплати — appointemen's | данъци и др. — impôts et autres | всичко — total | от тях — dont | | | | | | | | | | | | | | |
| | | | | | | общо управление administration générale | културни и образователни институти institutions de haute culture et d'instruction | социални грижи — soins sociaux | здравеопазване — hygiène | стопански грижи и благоустройство soins économiques et travaux publics | за имоти, стопанства и предприятия de biens, exploitations et entreprises | за погасяване задължения pour amortissement de dettes | помощи и вноски — subsides et versements | неразпределени — non répartis | спестявания за по-късни разходи épargnes pour des dépenses ultérieures | | | | | общо действителни разходи total des dépenses réelles |
| хиляди лева — milliers de leva | | | | | | | | | | | | | | | | | | | | |

Градски — Communes urbaines

| | | | | | | | | | | | | | | | | | | | | |
|---------------------------|-----|------|------|-----|------|------|-----|-----|------|------|------|------|-----|-----|------|-------|-----------|-----------|----------|-------------|
| До — Jusqu'à — 3 000 . | 3 | 32.7 | 29.7 | 3.0 | 28.2 | 13.3 | 1.5 | 1.5 | 2.0 | 9.9 | 23.9 | 6.3 | 2.8 | 0.2 | 5.9 | 100.0 | 1 426.3 | 1 231.7 | 275.0 | 4 364.3 |
| 3 001 — 5 000 . | 16 | 34.0 | 30.9 | 3.1 | 24.9 | 9.2 | 2.0 | 3.1 | 1.1 | 9.5 | 23.0 | 6.1 | 4.9 | 0.3 | 6.8 | 100.0 | 3 040.6 | 2 222.8 | 547.8 | 8 937.9 |
| 5 001 — 10 000 . | 37 | 36.9 | 33.4 | 3.5 | 24.9 | 9.2 | 2.5 | 3.1 | 2.0 | 8.1 | 20.1 | 6.4 | 3.9 | 0.2 | 7.6 | 100.0 | 4 990.1 | 3 354.1 | 859.7 | 13 511.2 |
| 10 001 — 20 000 . | 35 | 37.3 | 33.9 | 3.4 | 25.9 | 7.1 | 1.7 | 5.1 | 2.3 | 9.7 | 19.9 | 5.4 | 4.0 | 0.2 | 7.3 | 100.0 | 11 687.9 | 8 102.1 | 1 675.9 | 31 303.5 |
| 20 001 — 30 000 . | 4 | 39.2 | 35.5 | 3.7 | 37.7 | 8.1 | 1.5 | 8.9 | 3.7 | 15.5 | 5.7 | 6.0 | 4.9 | 0.3 | 6.2 | 100.0 | 17 912.3 | 17 225.5 | 2 751.0 | 45 700.8 |
| 30 001 — 50 000 . | 6 | 32.8 | 29.5 | 3.3 | 36.2 | 5.7 | 1.8 | 9.1 | 2.2 | 17.4 | 16.4 | 3.4 | 4.6 | 0.2 | 6.4 | 100.0 | 29 139.3 | 32 231.8 | 3 005.7 | 88 948.2 |
| Русе—Roussé | 1 | 38.3 | 34.5 | 3.8 | 22.5 | 8.3 | 2.2 | 4.5 | 2.4 | 5.1 | 22.3 | 4.2 | 3.7 | 0.1 | 8.9 | 100.0 | 65 844.0 | 38 738.0 | 7 212.0 | 171 838.0 |
| Варна—Varna | 1 | 38.9 | 35.6 | 3.3 | 27.7 | 4.9 | 1.6 | 5.6 | 5.3 | 10.3 | 8.7 | 11.4 | 4.3 | 0.1 | 8.9 | 100.0 | 64 171.0 | 45 652.0 | 18 742.0 | 164 765.0 |
| Пловдив—Plovdiv | 1 | 31.2 | 27.7 | 3.5 | 36.3 | 5.2 | 2.0 | 7.0 | 11.1 | 11.0 | 10.0 | 5.4 | 5.8 | 0.4 | 10.9 | 100.0 | 89 093.0 | 103 921.0 | 15 360.0 | 285 937.0 |
| София—Sofia | 1 | 39.8 | 36.1 | 3.7 | 18.7 | 5.5 | 0.9 | 4.0 | 2.6 | 5.7 | 32.8 | 4.4 | 0.6 | 0.1 | 3.6 | 100.0 | 837 700.0 | 392 102.0 | 93 480.0 | 2 102 312.0 |
| Общо—Total 1945 . | 105 | 37.6 | 34.0 | 3.6 | 24.8 | 6.4 | 1.5 | 5.1 | 3.0 | 8.8 | 23.5 | 5.1 | 2.8 | 0.2 | 6.0 | 100.0 | 18 570.8 | 12 285.8 | 2 513.3 | 49 457.1 |
| 1944 . | 104 | 52.3 | 46.3 | 6.0 | 18.8 | 5.2 | 0.5 | 5.5 | 2.3 | 5.3 | 12.9 | 7.7 | 2.0 | 0.2 | 6.1 | 100.0 | 11 853.0 | 4 270.6 | 1 739.8 | 22 660.3 |
| 1943 . | 102 | 40.1 | 34.5 | 5.6 | 19.3 | 5.6 | 0.7 | 5.1 | 2.2 | 5.7 | 21.3 | 12.1 | 1.5 | 0.2 | 5.5 | 100.0 | 10 098.9 | 4 863.0 | 3 043.5 | 25 198.3 |
| 1942 . | 102 | 38.0 | 33.1 | 4.9 | 15.9 | 4.7 | 0.6 | 3.5 | 2.1 | 5.0 | 21.0 | 12.6 | 7.6 | 0.1 | 4.8 | 100.0 | 7 706.1 | 3 214.1 | 2 553.3 | 20 255.4 |
| 1941 . | 102 | 36.4 | 30.8 | 5.6 | 15.1 | 4.5 | 0.7 | 3.0 | 1.9 | 4.8 | 14.9 | 17.6 | 7.3 | 0.1 | 8.6 | 100.0 | 5 830.0 | 2 377.5 | 2 814.6 | 16 003.4 |

Селски — Communes rurales

| | | | | | | | | | | | | | | | | | | | | |
|------------------------|-------|------|------|-----|------|------|-----|-----|-----|-----|------|------|------|-----|-----|-------|---------|---------|-------|---------|
| До — Jusqu'à — 3 000 . | 1 005 | 46.5 | 42.1 | 4.4 | 22.3 | 11.4 | 0.5 | 2.3 | 0.8 | 7.1 | 13.3 | 5.3 | 5.8 | 0.3 | 6.5 | 100.0 | 1 021.2 | 489.8 | 116.0 | 2 197.2 |
| 3 001 — 5 000 . | 490 | 45.7 | 41.5 | 4.2 | 22.1 | 10.8 | 0.8 | 2.5 | 1.1 | 6.7 | 13.4 | 6.4 | 5.8 | 0.2 | 6.4 | 100.0 | 3 841.7 | 853.0 | 245.9 | 3 851.0 |
| 5 001 — 10 000 . | 158 | 43.6 | 39.6 | 4.0 | 23.0 | 10.1 | 1.6 | 2.6 | 1.1 | 7.4 | 15.8 | 5.6 | 5.7 | 0.3 | 6.0 | 100.0 | 2 654.9 | 1 403.1 | 342.2 | 6 094.6 |
| Общо—Total 1945 . | 1 654 | 45.6 | 41.4 | 4.2 | 22.4 | 11.0 | 0.8 | 2.5 | 1.0 | 7.0 | 13.8 | 5.8 | 5.8 | 0.2 | 6.4 | 100.0 | 1 356.0 | 684.7 | 176.1 | 3 059.5 |
| 1944 . | 1 364 | 50.4 | 44.4 | 6.0 | 19.7 | 9.8 | 0.4 | 1.8 | 0.9 | 6.6 | 9.4 | 8.0 | 5.0 | 0.2 | 7.3 | 100.0 | 1 116.5 | 434.7 | 177.3 | 2 213.6 |
| 1943 . | 1 310 | 45.0 | 39.0 | 6.0 | 20.2 | 9.9 | 0.6 | 1.7 | 0.9 | 6.8 | 11.7 | 9.9 | 5.3 | 0.2 | 7.7 | 100.0 | 978.2 | 438.9 | 216.0 | 2 174.3 |
| 1942 . | 1 274 | 42.6 | 37.0 | 5.6 | 17.9 | 8.5 | 0.6 | 1.5 | 0.8 | 6.3 | 11.9 | 9.8 | 12.4 | 0.1 | 5.3 | 100.0 | 812.0 | 340.0 | 186.5 | 1 905.5 |
| 1941 . | 1 254 | 41.9 | 35.4 | 6.5 | 18.1 | 8.7 | 0.5 | 1.6 | 0.9 | 6.2 | 12.2 | 11.1 | 11.4 | 0.2 | 5.1 | 100.0 | 618.3 | 265.4 | 163.2 | 1 474.2 |

Общо — Ensemble

| | | | | | | | | | | | | | | | | | | | | |
|---------------------------|-------|------|------|-----|------|------|-----|-----|------|------|------|------|------|-----|------|-------|-----------|-----------|----------|-------------|
| До — Jusqu'à — 3 000 . | 1 009 | 46.4 | 42.0 | 4.4 | 22.3 | 11.5 | 0.5 | 2.3 | 0.8 | 7.1 | 13.4 | 5.3 | 5.8 | 0.3 | 6.5 | 100.0 | 1 022.4 | 492.0 | 116.5 | 2 203.7 |
| 3 001 — 5 000 . | 506 | 44.9 | 40.8 | 4.1 | 22.3 | 10.7 | 0.9 | 2.6 | 1.1 | 6.9 | 14.0 | 6.4 | 5.8 | 0.2 | 6.4 | 100.0 | 1 800.1 | 896.3 | 255.4 | 4 011.8 |
| 5 001 — 10 000 . | 195 | 41.3 | 37.5 | 3.8 | 23.6 | 9.8 | 1.9 | 2.8 | 1.4 | 7.6 | 17.3 | 5.9 | 5.1 | 0.2 | 6.6 | 100.0 | 3 098.0 | 1 775.2 | 440.4 | 7 501.9 |
| 10 001 — 20 000 . | 35 | 37.3 | 33.9 | 3.4 | 25.9 | 7.1 | 1.7 | 5.1 | 2.3 | 9.7 | 19.9 | 5.4 | 4.0 | 0.2 | 7.3 | 100.0 | 11 687.9 | 8 102.1 | 1 675.9 | 31 303.5 |
| 20 001 — 30 000 . | 4 | 39.2 | 35.5 | 3.7 | 37.7 | 8.1 | 1.5 | 8.9 | 3.7 | 15.5 | 5.7 | 6.0 | 4.9 | 0.3 | 6.2 | 100.0 | 17 912.3 | 17 225.5 | 2 751.0 | 45 700.8 |
| 30 001 — 50 000 . | 6 | 32.8 | 29.5 | 3.3 | 36.2 | 5.7 | 1.8 | 9.1 | 2.2 | 17.4 | 16.4 | 3.4 | 4.6 | 0.2 | 6.4 | 100.0 | 29 139.3 | 32 231.8 | 3 006.7 | 83 948.2 |
| Русе—Roussé | 1 | 38.3 | 34.5 | 3.8 | 22.5 | 8.3 | 2.2 | 4.5 | 2.4 | 5.1 | 22.3 | 4.2 | 3.7 | 0.1 | 8.9 | 100.0 | 65 844.0 | 38 738.0 | 7 212.0 | 171 838.0 |
| Варна—Varna | 1 | 38.9 | 35.6 | 3.3 | 27.7 | 4.9 | 1.6 | 5.6 | 5.3 | 10.3 | 8.7 | 11.4 | 4.3 | 0.1 | 8.9 | 100.0 | 64 171.0 | 45 652.0 | 18 742.0 | 164 765.0 |
| Пловдив—Plovdiv | 1 | 31.2 | 27.7 | 3.5 | 36.3 | 5.2 | 2.0 | 7.0 | 11.1 | 11.0 | 10.0 | 5.4 | 5.8 | 0.4 | 10.9 | 100.0 | 89 093.0 | 103 921.0 | 15 360.0 | 285 937.0 |
| София—Sofia | 1 | 39.8 | 36.1 | 3.7 | 18.7 | 5.5 | 0.9 | 4.0 | 2.6 | 5.7 | 32.8 | 4.4 | 0.6 | 0.1 | 3.6 | 100.0 | 837 700.0 | 392 102.0 | 93 480.0 | 2 102 312.0 |
| Общо—Total 1945 . | 1 759 | 41.5 | 37.6 | 3.9 | 23.6 | 8.7 | 1.2 | 3.8 | 2.0 | 7.9 | 18.8 | 5.4 | 4.3 | 0.2 | 6.2 | 100.0 | 2 421.2 | 1 377.2 | 315.6 | 5 829.1 |
| 1944 . | 1 468 | 51.2 | 45.3 | 5.9 | 19.3 | 7.8 | 0.4 | 3.4 | 1.5 | 6.0 | 10.9 | 7.9 | 3.7 | 0.2 | 6.8 | 100.0 | 1 877.3 | 706.5 | 399.5 | 3 662.2 |
| 1943 . | 1 412 | 42.7 | 35.9 | 5.8 | 19.8 | 7.9 | 0.6 | 3.4 | 1.5 | 6.3 | 16.2 | 10.9 | 3.5 | 0.2 | 6.7 | 100.0 | 1 637.1 | 758.8 | 622.8 | 3 837.5 |
| 1942 . | 1 376 | 40.5 | 35.2 | 5.3 | 16.9 | 6.8 | 0.6 | 2.3 | 1.4 | 5.7 | 16.1 | 11.1 | 10.2 | 0.1 | 5.1 | 100.0 | 1 323.0 | 553.0 | 524.9 | 3 265.5 |
| 1941 . | 1 356 | 39.3 | 33.2 | 6.1 | 16.6 | 6.7 | 0.6 | 2.3 | 1.3 | 5.6 | 13.5 | 14.1 | 9.5 | 0.2 | 6.8 | 100.0 | 1 010.3 | 425.2 | 346.7 | 2 557.0 |

3. Общински приходи —

| Групи приходи | Градски — Communes urbaines | | | | | Селски — | | |
|---|-----------------------------|------------------|------------------|------------------|------------------|------------------|------------------|------------------|
| | 1941 | 1942 | 1943 | 1944 | 1945 | 1941 | 1942 | 1943 |
| | хиляди лева | | | | | | | |
| А. Публично-правни | 867 851 | 1 095 496 | 1 279 030 | 1 178 586 | 3 238 578 | 1 029 357 | 1 400 350 | 1 756 530 |
| I. Данъци | 677 330 | 851 147 | 996 217 | 959 154 | 2 631 762 | 524 820 | 781 184 | 1 003 323 |
| 1. Данъци върху дохода, прихода и имуществата | 359 274 | 423 341 | 459 869 | 455 842 | 1 038 470 | 236 617 | 344 573 | 377 489 |
| 2. Данъци върху прехвърлянето на имуществата | 49 140 | 61 004 | 108 683 | 75 506 | 187 467 | 41 365 | 67 657 | 191 175 |
| 3. Данъци върху производството, търговията, консумацията и лукса | 202 277 | 275 890 | 285 709 | 290 777 | 1 180 143 | 104 929 | 170 161 | 192 358 |
| 4. Неразпределени данъци | 48 831 | 65 629 | 98 872 | 110 203 | 203 421 | 67 221 | 104 723 | 132 232 |
| 5. Глоби за късно изплатени данъци | 17 808 | 25 283 | 33 084 | 26 826 | 22 261 | 74 688 | 94 070 | 110 069 |
| II. Берии | 80 749 | 99 127 | 116 474 | 112 494 | 293 763 | 249 460 | 311 289 | 408 794 |
| III. Глоби и конфискации | 15 866 | 15 047 | 11 197 | 11 676 | 15 719 | 18 970 | 33 818 | 42 149 |
| IV. Недобори от публично-правни приходо-източници | 93 906 | 130 175 | 132 381 | 95 262 | 297 334 | 236 107 | 274 059 | 302 264 |
| V. Неразпределени публично-правни приходи | — | — | 22 761 | — | — | — | — | — |
| Б. От общополезни институти | 18 504 | 23 406 | 28 187 | 22 591 | 58 809 | 1 101 | 956 | 1 294 |
| В. От имоти, стопанства и предприятия | 634 431 | 853 316 | 1 011 110 | 823 577 | 2 255 535 | 449 002 | 621 783 | 726 852 |
| I. Имоти и капитали | 58 373 | 69 225 | 86 466 | 85 452 | 164 577 | 146 627 | 187 377 | 221 471 |
| II. Стопанства и предприятия | 522 962 | 776 378 | 909 490 | 721 084 | 2 053 554 | 287 274 | 402 645 | 463 813 |
| От тях : | | | | | | | | |
| 1. Необособени бюджетно | 488 340 | 742 687 | 865 468 | 679 728 | 1 955 712 | 286 832 | 401 799 | 462 791 |
| III. Недобори от имоти, стопанства и предприятия | 53 096 | 7 713 | 15 154 | 17 041 | 34 404 | 15 101 | 31 761 | 41 568 |
| Г. Помощи и вноски | 18 186 | 28 157 | 38 070 | 70 098 | 99 129 | 26 148 | 24 585 | 31 351 |
| I. От други публично-правни тела | 12 186 | 22 106 | 29 436 | 57 283 | 79 118 | 24 316 | 23 438 | 30 221 |
| II. От частни лица, организации и заведения | 6 000 | 6 051 | 8 634 | 12 815 | 20 011 | 1 832 | 1 147 | 1 130 |
| Д. От продажба на имущества, получени обезщетения от застраховки, изтеглени суми от фондове, от сключени бюджети и от погашения на отпуснати от общината заеми | 123 313 | 205 584 | 315 063 | 214 737 | 694 603 | 103 252 | 173 675 | 221 732 |
| I. Продажба на имущества | 31 355 | 47 771 | 42 936 | 35 723 | 71 241 | 53 589 | 78 456 | 86 964 |
| III. Получени обезщетения от застраховки | 33 | 79 | 5 | 22 | 97 | 48 | 150 | — |
| IV. Изтеглени суми от общински фондове | 64 741 | 59 140 | 35 507 | 76 096 | 256 978 | 12 897 | 20 358 | 42 978 |
| V. От сключени бюджети | 22 301 | 98 454 | 235 515 | 101 790 | 364 247 | 41 718 | 74 644 | 91 725 |
| VI. От погашения на отпуснати от общината заеми | 4 883 | 140 | 1 100 | 1 106 | 2 040 | — | 67 | 65 |
| Е. От сключени заеми | 14 240 | 10 983 | 19 557 | 6 203 | 51 201 | 16 617 | 26 504 | 14 583 |
| Ж. Неразпределени | 10 612 | 11 156 | 19 033 | 223 102 | 32 292 | 15 646 | 25 937 | 35 597 |
| Всичко действителни приходи | 1 687 537 | 2 228 098 | 2 710 050 | 2 538 894 | 6 430 147 | 1 646 123 | 2 273 790 | 2 788 944 |
| З. Постъпления за чужда сметка | 38 353 | 60 215 | 67 818 | 99 732 | 243 591 | 120 881 | 182 605 | 233 874 |
| И. Вноски от други общини за издръжка на районни учреждения и служби | 743 | 7 603 | 12 662 | 14 643 | 27 187 | 3 233 | 5 565 | 7 634 |
| Всичко приходи според отчетите | 1 726 633 | 2 295 919 | 2 790 530 | 2 653 269 | 6 700 925 | 1 770 237 | 2 461 960 | 3 030 452 |

Recettes des communes

| Communes rurales | | Общо — Ensemble | | | | | Groupes de recettes |
|------------------|-----------|-----------------|-----------|-----------|-----------|------------|---|
| 1944 | 1945 | 1941 | 1942 | 1943 | 1944 | 1945 | |
| milliers de leva | | | | | | | |
| 1 653 415 | 2 718 169 | 1 897 208 | 2 495 846 | 3 035 560 | 2 832 001 | 5 956 747 | A. De droit public |
| 872 385 | 1 384 402 | 1 202 150 | 1 632 331 | 1 999 540 | 1 831 539 | 4 016 164 | I. Impôts |
| 362 454 | 482 808 | 595 891 | 767 914 | 847 358 | 818 296 | 1 521 278 | 1. Impôts sur les revenus, les recettes et les biens |
| 102 701 | 188 736 | 90 505 | 128 661 | 299 858 | 178 207 | 376 203 | 2. Impôts sur le transfert des biens |
| 194 540 | 475 927 | 307 205 | 446 051 | 478 067 | 485 317 | 1 656 070 | 3. Impôts sur la production, le commerce, la consommation et le luxe |
| 110 760 | 137 801 | 116 052 | 170 352 | 231 104 | 220 963 | 341 222 | 4. Impôts non répartis |
| 101 930 | 99 130 | 92 496 | 119 353 | 143 153 | 128 756 | 121 391 | 5. Amendes sur les impôts tardivement payés |
| 463 045 | 830 484 | 330 209 | 410 416 | 525 268 | 575 539 | 1 124 247 | II. Taxes |
| 44 021 | 62 017 | 34 836 | 48 865 | 53 346 | 55 697 | 77 736 | III. Amendes et confiscations |
| 273 964 | 441 266 | 330 013 | 404 234 | 434 645 | 369 226 | 738 600 | IV. Arriérés de sources de recettes de droit public |
| — | — | — | — | 22 761 | — | — | V. Recettes de droit public non réparties |
| 1 588 | 1 955 | 20 005 | 24 362 | 29 481 | 24 179 | 60 764 | B. D'institutions d'utilité publique |
| 930 767 | 1 661 353 | 1 083 433 | 1 475 099 | 1 737 962 | 1 754 344 | 3 916 888 | C. De biens, exploitations et entreprises |
| 246 140 | 379 353 | 205 000 | 256 602 | 307 937 | 331 592 | 543 930 | I. Biens et capitaux |
| 641 699 | 1 197 933 | 810 236 | 1 179 023 | 1 373 303 | 1 352 783 | 3 254 487 | II. Exploitations et entreprises |
| | | | | | | | dont : |
| 640 651 | 1 182 911 | 775 172 | 1 144 486 | 1 328 259 | 1 320 379 | 3 138 623 | 1. Non spécifiées au point de vue du budget |
| 42 928 | 84 067 | 68 197 | 39 474 | 56 722 | 59 969 | 118 471 | III. Arriérés de biens, exploitations et entreprises |
| 39 332 | 71 310 | 44 334 | 52 742 | 69 421 | 109 430 | 170 439 | D. Subsidés et versements |
| 36 410 | 64 187 | 36 502 | 45 544 | 59 657 | 93 693 | 143 305 | I. D'autres corps de droit public |
| 2 922 | 7 123 | 7 832 | 7 198 | 9 764 | 15 737 | 27 134 | II. De particuliers, d'organisations et d'entreprises |
| | | | | | | | E. De vente de biens, indemnités reçues d'assurances, sommes retirées de fonds, de budgets clôturés et d'amortissements de prêts accordés par la commune |
| 264 612 | 441 327 | 231 565 | 379 259 | 536 795 | 479 349 | 1 135 930 | |
| 73 911 | 127 720 | 84 944 | 126 227 | 129 900 | 109 634 | 198 961 | I. Vente de biens |
| 25 | 224 | 81 | 229 | 5 | 47 | 321 | III. Indemnités reçues d'assurances |
| 81 947 | 142 702 | 77 638 | 79 498 | 78 485 | 158 043 | 399 680 | IV. Sommes retirées de fonds communaux |
| 103 177 | 169 944 | 64 019 | 173 098 | 327 240 | 209 967 | 534 191 | V. De budgets clôturés |
| 552 | 737 | 4 883 | 207 | 1 165 | 1 658 | 2 777 | VI. D'amortissements de prêts accordés par la commune |
| 9 827 | 10 502 | 30 857 | 37 487 | 34 145 | 16 030 | 61 703 | F. D'emprunts conclus |
| 50 433 | 63 329 | 26 258 | 37 033 | 55 630 | 273 535 | 95 621 | G. Recettes non réparties |
| 2 949 974 | 4 967 945 | 3 333 660 | 4 501 888 | 5 498 994 | 5 488 368 | 11 398 032 | Total des recettes réelles |
| 277 986 | 327 305 | 159 234 | 242 820 | 301 692 | 377 718 | 571 396 | H. Recouvrements pour le compte d'autrui |
| 9 355 | 18 607 | 3 976 | 13 171 | 20 296 | 23 999 | 45 794 | I. Versements d'autres communes pour entretien d'établissements et services régionaux |
| 3 237 316 | 5 314 357 | 3 496 870 | 4 757 879 | 5 820 982 | 5 890 585 | 12 015 282 | Total des recettes d'après les comptes rendus |

4. Приходи на училищните настоятелства —

| Групи приходи | Градски — Communes urbaines | | | | | Селски — | | |
|--|-----------------------------|---------------|---------------|---------------|---------------|----------------|----------------|----------------|
| | 1941 | 1942 | 1943 | 1944 | 1945 | 1941 | 1942 | 1943 |
| | хиляди лева — | | | | | | | |
| А. Публично-правни | 601 | 539 | 493 | 1 037 | 578 | 3 345 | 5 429 | 5 117 |
| I. Данъци | 134 | 144 | 205 | 174 | 87 | 1 163 | 2 117 | 1 139 |
| II. Берии | 32 | 44 | — | 25 | — | 0 | 1 | 1 |
| III. Глоби и конфискации | 255 | 314 | 241 | 691 | 470 | 1 563 | 2 779 | 3 343 |
| IV. Недобори от публично-правни приходо- източници | 180 | 37 | 47 | 147 | 21 | 619 | 532 | 634 |
| Б. От общополезни институти | 5 | — | — | — | — | 156 | 229 | 372 |
| В. От имоти, стопанства и предприятия | 31 022 | 35 382 | 37 909 | 41 897 | 69 143 | 158 039 | 169 350 | 188 053 |
| I. Имоти и капитали | 29 657 | 33 715 | 35 751 | 40 127 | 66 584 | 150 126 | 160 748 | 176 072 |
| 1. Общински имоти | 10 243 | 14 352 | 15 865 | 13 191 | 31 876 | 22 297 | 24 013 | 25 531 |
| 2. Училищни имоти | 19 414 | 19 363 | 19 886 | 26 936 | 34 708 | 127 829 | 136 735 | 150 541 |
| II. Стопанства и предприятия (необособени бюджетно) | 4 | 317 | 317 | 566 | 174 | 313 | 297 | 337 |
| III. Недобори от имоти, стопанства и предприятия | 1 361 | 1 350 | 1 841 | 1 204 | 2 385 | 7 600 | 8 805 | 11 649 |
| Г. Помощи и вноски | 1 728 | 1 869 | 2 167 | 1 396 | 2 568 | 7 282 | 7 177 | 8 577 |
| I. От други публично-правни тела | 1 477 | 1 456 | 1 858 | 1 013 | 1 191 | 6 402 | 6 487 | 7 842 |
| II. От частни лица, организации и заведения | 251 | 413 | 309 | 383 | 1 377 | 880 | 690 | 735 |
| Д. От продажба на имущества, получени обезщетения от застраховки, изтег- лени суми от фондове и от сключени бюджети | 24 009 | 29 929 | 36 024 | 41 114 | 6 424 | 25 710 | 16 475 | 16 324 |
| I. Продажба на имущества | 141 | 167 | 190 | 27 | 407 | 1 514 | 3 072 | 6 527 |
| III. Получени обезщетения от застраховки | 192 | — | — | — | 218 | 32 | 239 | 120 |
| IV. Изтеглени суми от фондове | 23 273 | 29 623 | 35 739 | 43 422 | 5 641 | 21 926 | 12 147 | 8 386 |
| от тях : | | | | | | | | |
| От общия училищен фонд | 22 523 | 28 891 | 34 925 | 43 044 | 4 583 | 19 451 | 10 665 | 6 849 |
| V. От сключени бюджети | 403 | 139 | 95 | 545 | 158 | 2 246 | 1 017 | 1 291 |
| VII. Обезщетения платени от държавата за по- страдали имущества от въздушни напа- дения | — | — | — | 120 | — | — | — | — |
| Е. От сключени заеми | 567 | 924 | 52 | 262 | — | 9 835 | 9 806 | 3 002 |
| Ж. Неразпределени | 983 | 566 | 848 | 170 | 614 | 1 552 | 2 192 | 2 368 |
| Всичко действителни приходи | 58 915 | 69 209 | 77 493 | 88 876 | 79 327 | 205 927 | 211 158 | 223 818 |
| З. Постъпления за чужда сметка | 325 | 251 | 348 | 452 | 600 | 3 602 | 3 329 | 3 982 |
| Всичко приходи според отчетите | 59 240 | 69 460 | 77 841 | 89 328 | 79 927 | 209 529 | 214 487 | 227 800 |

Recettes des comités scolaires

| Communes rurales | | Общо — Ensemble | | | | | Groupes de recettes |
|------------------|---------|-----------------|---------|---------|---------|---------|--|
| 1944 | 1945 | 1941 | 1942 | 1943 | 1944 | 1945 | |
| milliers de leva | | | | | | | |
| 4 048 | 8 542 | 3 946 | 5 968 | 5 610 | 5 085 | 9 120 | A. De droit public |
| 1 138 | 2 832 | 1 297 | 2 261 | 1 344 | 1 312 | 2 919 | I. Impôts |
| 1 | 1 | 32 | 45 | 1 | 26 | 1 | II. Taxes |
| 2 510 | 4 529 | 1 818 | 3 093 | 3 584 | 3 201 | 4 999 | III. Amendes et confiscations |
| 399 | 1 180 | 799 | 569 | 681 | 546 | 1 201 | IV. Arriérés de sources de recettes de droit public |
| 390 | 779 | 161 | 229 | 372 | 390 | 779 | P. Recettes provenant d'institutions d'utilité publique |
| 203 277 | 257 466 | 189 061 | 205 232 | 225 967 | 245 174 | 326 609 | C. De biens, exploitations et entreprises |
| 193 305 | 242 321 | 179 783 | 194 463 | 211 823 | 233 432 | 308 905 | I. Biens et capitaux |
| 29 259 | 64 761 | 32 540 | 38 365 | 41 396 | 42 450 | 96 637 | 1. De biens communaux |
| 164 046 | 177 560 | 147 243 | 156 098 | 170 427 | 190 982 | 212 268 | 2. De biens scolaires |
| 434 | 723 | 317 | 614 | 654 | 1 050 | 897 | II. Exploitations et entreprises (non spécifiées au point de vue du budget) |
| 9 488 | 14 422 | 8 961 | 10 155 | 13 490 | 10 692 | 16 807 | III. Arriérés de biens, d'exploitations et d'entreprises |
| 7 100 | 13 949 | 9 010 | 9 046 | 10 744 | 8 456 | 16 517 | D. Subsidés et versements |
| 6 494 | 12 170 | 7 879 | 7 943 | 9 700 | 7 507 | 13 361 | I. D'autres corps de droit public |
| 605 | 1 779 | 1 131 | 1 103 | 1 044 | 989 | 3 156 | II. De particuliers, d'organisations et d'établissements |
| 10 332 | 19 161 | 49 727 | 46 404 | 52 348 | 54 446 | 25 585 | E. De vente de biens, indemnités reçues d'assurances, sommes retirées de fonds et de budgets clôturés |
| 4 554 | 3 051 | 1 655 | 3 239 | 6 717 | 4 581 | 3 458 | I. Vente de biens |
| 25 | 376 | 224 | 239 | 120 | 25 | 594 | III. Indemnités reçues d'assurances |
| 4 512 | 11 024 | 45 199 | 41 770 | 44 125 | 47 934 | 16 665 | IV. Sommes retirées de fonds |
| | | | | | | | doit : |
| 3 896 | 9 408 | 41 974 | 39 556 | 41 774 | 46 940 | 13 991 | Du fonds scolaire général |
| 1 241 | 4 710 | 2 649 | 1 156 | 1 386 | 1 786 | 4 868 | V. De budgets clôturés |
| — | — | — | — | — | 120 | — | VII. Indemnités payées par l'Etat pour des immeubles endommagés par des bombardements aériens |
| 797 | 15 721 | 10 402 | 10 730 | 3 054 | 1 059 | 15 721 | F. D'emprunts conclus |
| 1 478 | 3 215 | 2 535 | 2 758 | 3 216 | 1 648 | 3 829 | G. Recettes non réparties |
| 227 422 | 318 833 | 254 842 | 230 367 | 301 311 | 316 293 | 398 160 | Total des recettes réelles |
| 4 484 | 5 125 | 3 927 | 3 580 | 4 330 | 4 936 | 5 725 | H. Recouvrements pour le compte d'autrui |
| 231 906 | 323 958 | 268 769 | 283 947 | 305 641 | 321 234 | 403 885 | Total des recettes d'après les comptes rendus |

5. Приходи на скотовъдните комисии —

| Групи приходи | Градски — Communes urbaines | | | | | Селски — | | |
|--|-----------------------------|---------------|---------------|---------------|---------------|----------------|----------------|----------------|
| | 1941 | 1942 | 1943 | 1944 | 1945 | 1941 | 1942 | 1943 |
| | хиляди лева — | | | | | | | |
| А. Публично-правни | 3 685 | 4 520 | 6 197 | 7 161 | 12 640 | 30 869 | 40 949 | 50 197 |
| I. Данъци | 3 089 | 3 990 | 5 377 | 6 548 | 11 171 | 26 370 | 36 162 | 45 684 |
| От тях : | | | | | | | | |
| Такса на глава добитък за усилване на фонда „Подобрение на скотовъдството“ | 583 | 605 | 1 036 | 1 181 | 2 120 | 6 680 | 7 889 | 9 959 |
| Такса на глава добитък за паша | 2 506 | 3 385 | 4 341 | 5 367 | 9 051 | 19 690 | 28 273 | 35 725 |
| III. Глоби и конфискации | 61 | 101 | 111 | 195 | 96 | 500 | 747 | 887 |
| IV. Недобори от публично-правни прихода- източници | 535 | 429 | 709 | 418 | 1 373 | 3 999 | 4 040 | 3 626 |
| В. От имоти, стопанства и предприятия | 3 764 | 4 850 | 4 742 | 7 091 | 7 839 | 46 197 | 49 113 | 52 635 |
| I. Имоти и капитали | 3 057 | 3 566 | 3 860 | 5 973 | 6 181 | 38 835 | 40 150 | 44 049 |
| 1. Общински имоти | 158 | 181 | 425 | 453 | 615 | 3 530 | 2 699 | 3 295 |
| 3. Скотовъдни имоти | 2 899 | 3 385 | 3 435 | 5 520 | 5 566 | 35 305 | 37 451 | 40 754 |
| II. Стопанства и предприятия (необособени бюджетно) | 137 | 379 | 137 | 227 | 545 | 1 281 | 1 790 | 1 447 |
| III. Недобори от имоти, стопанства и предприятия | 570 | 905 | 745 | 891 | 1 113 | 6 081 | 7 173 | 7 140 |
| Г. Помощи и вноски | 628 | 391 | 329 | 99 | 495 | 6 085 | 3 106 | 2 540 |
| I. От други публично-правни тела | 628 | 391 | 329 | 99 | 495 | 6 054 | 3 085 | 2 532 |
| II. От частни лица, организации и заведения | — | — | — | — | — | 31 | 21 | 8 |
| Д. От продажба на имущества, получени обезщетения от застраховки, изтег- лени суми от фондове и от сключени бюджети | 1 193 | 2 357 | 2 315 | 3 168 | 5 787 | 16 845 | 21 114 | 25 475 |
| I. Продажба на имущества | 822 | 1 158 | 1 309 | 2 680 | 4 976 | 9 069 | 13 245 | 19 727 |
| От тях : | | | | | | | | |
| Продажба на негодни общински разплодници | 822 | 1 158 | 1 309 | 2 680 | 4 744 | 8 664 | 12 668 | 18 532 |
| III. Получени обезщетения от застраховки | 2 | 5 | 1 | 21 | 39 | 56 | 161 | 25 |
| IV. Изтеглени суми от фондове | — | — | — | — | — | 56 | 69 | 314 |
| V. От сключени бюджети | 369 | 1 194 | 1 005 | 467 | 772 | 7 664 | 7 639 | 6 409 |
| Е. От сключени заеми | — | 289 | 60 | — | — | 430 | — | 2 |
| Ж. Неразпределени | 299 | 152 | 846 | 257 | 1 287 | 1 906 | 1 789 | 2 396 |
| Всичко действителни приходи | 9 569 | 12 559 | 14 489 | 17 776 | 23 048 | 102 332 | 116 071 | 134 246 |
| З. Постъпления за чужда сметка | 74 | 70 | 90 | 147 | 140 | 1 299 | 1 070 | 1 253 |
| И. Вноски от други общини за издръжка на районни учреждения и служби | — | — | — | — | — | — | — | — |
| Всичко приходи според отчетите | 9 643 | 12 629 | 14 579 | 17 923 | 28 188 | 103 631 | 117 141 | 135 499 |

Recettes des commissions d'élevage

| Communes rurales | | Общо — Ensemble | | | | | Groupes de recettes |
|------------------|---------|-----------------|---------|---------|---------|---------|---|
| 1944 | 1945 | 1941 | 1942 | 1943 | 1944 | 1945 | |
| milliers de leva | | | | | | | |
| 60 234 | 97 469 | 34 554 | 45 439 | 56 594 | 67 295 | 110 109 | A. De droit public |
| 55 866 | 88 462 | 29 459 | 40 152 | 51 061 | 62 414 | 99 633 | I. Impôts |
| | | | | | | | Dont: |
| 10 912 | 18 014 | 7 263 | 8 494 | 10 995 | 12 093 | 20 134 | Taxe par tête de bétail pour renforcement du fonds „Amélioration de l'élevage“ |
| 44 954 | 70 448 | 22 196 | 31 658 | 40 066 | 50 321 | 79 499 | Taxe par tête de bétail pour pâturage |
| 829 | 856 | 561 | 848 | 998 | 1 024 | 952 | III. Amendes et confiscations |
| 3 539 | 8 151 | 4 534 | 4 469 | 4 335 | 3 957 | 9 524 | IV. Arriérés de sources de recettes de droit public |
| 58 176 | 65 894 | 49 951 | 53 963 | 57 378 | 65 267 | 73 733 | B. De biens, exploitations et entreprises |
| 51 042 | 56 259 | 41 892 | 43 716 | 47 909 | 57 015 | 62 440 | I. Biens et capitaux |
| 2 694 | 3 020 | 3 688 | 2 880 | 3 720 | 3 147 | 3 635 | 1. De biens communaux |
| 48 348 | 53 239 | 38 204 | 40 836 | 44 189 | 53 858 | 58 805 | 3. De biens de l'élevage |
| 1 625 | 2 422 | 1 418 | 2 169 | 1 584 | 1 852 | 2 957 | II. Exploitations et entreprises (non spécifiées au point de vue du budget) |
| 5 509 | 7 213 | 6 651 | 8 078 | 7 885 | 6 400 | 8 325 | III. Arriérés de biens, d'exploitations et d'entreprises |
| 2 753 | 4 611 | 6 713 | 3 497 | 2 869 | 2 852 | 5 106 | C. Subsidés et versements |
| 2 753 | 4 603 | 6 632 | 3 476 | 2 861 | 2 852 | 5 093 | I. D'autres corps de droit public |
| — | 8 | 31 | 21 | 8 | — | 8 | II. De particuliers, d'organisations et d'établissements |
| 41 145 | 69 890 | 18 038 | 23 471 | 28 790 | 44 313 | 75 677 | D. De vente de biens, indemnités reçues d'assurances, sommes retirées de fonds et recettes de budgets clôturés |
| 35 499 | 61 969 | 9 891 | 14 403 | 21 036 | 38 179 | 66 945 | I. Vente de biens |
| | | | | | | | Dont: |
| 35 066 | 61 345 | 9 486 | 13 826 | 19 841 | 37 746 | 66 089 | Vente de reproducteurs communaux réformés |
| 39 | 133 | 58 | 166 | 26 | 60 | 172 | III. Indemnités reçues d'assurances |
| — | 125 | 56 | 69 | 314 | — | 125 | IV. Sommes retirées de fonds |
| 5 607 | 7 663 | 8 033 | 8 833 | 7 414 | 6 074 | 8 435 | V. De budgets clôturés |
| 2 | — | 430 | 289 | 62 | 2 | — | E. D'emprunts conclus |
| 3 382 | 7 603 | 2 205 | 1 941 | 3 242 | 3 639 | 8 890 | F. Recettes non réparties |
| 165 692 | 245 457 | 111 901 | 128 630 | 148 735 | 183 468 | 273 515 | Total des recettes réelles |
| 1 360 | 1 793 | 1 373 | 1 140 | 1 343 | 1 507 | 1 933 | G. Recouvrements pour le compte d'autrui |
| — | 55 | — | — | — | — | 56 | H. Versements d'autres communes pour l'entretien d'établissements et de services régionaux |
| 167 052 | 247 316 | 113 274 | 129 770 | 150 078 | 184 975 | 275 504 | Total des recettes d'après les comptes rendus |

6. Разходи на общините —

| Групи разходи | Градски — Communes urbaines | | | | | Селски — | | |
|--|-----------------------------|------------------|------------------|------------------|------------------|------------------|------------------|------------------|
| | 1941 | 1942 | 1943 | 1944 | 1945 | 1941 | 1942 | 1943 |
| | хиляди лева — | | | | | | | |
| А. Лични | 546 512 | 724 727 | 957 281 | 1 148 155 | 1 821 892 | 653 298 | 879 193 | 1 093 113 |
| I. Заплати и други възнаграждения | 462 327 | 630 737 | 824 042 | 1 017 697 | 1 649 397 | 555 514 | 762 586 | 947 838 |
| От тях : | | | | | | | | |
| Заплати | 410 901 | 565 639 | 734 792 | 910 250 | 1 427 226 | 505 213 | 705 573 | 850 210 |
| II. Данъци и други вноски върху заплатите и другите възнаграждения | 84 185 | 93 990 | 133 239 | 130 458 | 172 495 | 102 784 | 116 607 | 145 275 |
| От тях : | | | | | | | | |
| Данък занятие върху предвидените кредити за заплати и надници | 13 384 | 15 093 | 21 077 | 21 397 | 27 046 | 15 755 | 18 347 | 23 152 |
| Вноски за ф. „Пенсии за изслужено време“ | 70 790 | 78 680 | 111 930 | 108 809 | 132 996 | 87 027 | 97 793 | 121 409 |
| Б. Веществени | 211 980 | 293 316 | 454 852 | 404 584 | 1 176 464 | 201 014 | 275 202 | 372 955 |
| I. Общо управление | 50 755 | 73 493 | 115 311 | 98 357 | 255 516 | 88 438 | 123 630 | 175 607 |
| От тях : | | | | | | | | |
| Наем на помещения и поддържане общински сгради | 8 826 | 12 033 | 13 818 | 14 104 | 58 095 | 12 311 | 16 858 | 25 998 |
| II. Общинска стража | 76 | 182 | 433 | 1 397 | 190 | 2 254 | 2 985 | 6 899 |
| III. Правосъдие | 7 | 270 | 29 | 24 | 47 | 340 | 370 | 563 |
| IV. Образование, култура и религия | 11 546 | 12 580 | 15 649 | 11 053 | 75 553 | 7 502 | 10 220 | 11 839 |
| V. Социални грижи | 47 643 | 68 442 | 130 507 | 127 188 | 257 367 | 27 829 | 33 930 | 46 838 |
| VI. Здравеопазване и лечение | 28 807 | 42 004 | 54 971 | 53 564 | 150 925 | 14 837 | 19 481 | 25 262 |
| VII. Стопански грижи и благоустройство | 73 146 | 96 345 | 137 962 | 113 001 | 436 866 | 59 814 | 84 536 | 105 947 |
| В. За имоти, стопанства и предприятия | 225 218 | 414 457 | 530 099 | 296 139 | 1 162 353 | 153 211 | 225 505 | 276 122 |
| I. Имоти | 27 490 | 65 149 | 29 418 | 21 460 | 108 795 | 45 222 | 53 827 | 55 481 |
| II. Стопанства и предприятия | 190 995 | 346 807 | 490 621 | 268 006 | 1 042 418 | 103 284 | 167 716 | 215 477 |
| От тях : | | | | | | | | |
| I. Необособени бюджетно | 190 382 | 345 690 | 486 168 | 265 703 | 1 035 124 | 102 455 | 166 512 | 211 550 |
| III. Данъци | 85 | 46 | 78 | 56 | 569 | 309 | 212 | 174 |
| IV. Съдебни разноси | 1 114 | 1 392 | 1 525 | 626 | 1 358 | 2 580 | 2 885 | 4 156 |
| V. Застраховки | 1 122 | 963 | 830 | 1 155 | 4 678 | 916 | 735 | 820 |
| VI. Отпуснати от общините заеми на други | 4 411 | 100 | 7 627 | 4 836 | 4 535 | 900 | 130 | 14 |
| Г. За погасяване задължения | 278 372 | 251 037 | 301 710 | 173 389 | 254 539 | 158 025 | 184 604 | 221 498 |
| От тях : | | | | | | | | |
| I. Погасяване заеми | 151 234 | 164 824 | 176 615 | 89 215 | 76 177 | 28 671 | 34 931 | 38 979 |
| II. Разходи за сметка на сключени бюджети | 127 071 | 82 280 | 123 101 | 82 479 | 177 968 | 123 777 | 149 340 | 180 592 |
| Д. Помощи и вноски | 118 129 | 154 751 | 34 884 | 45 960 | 143 634 | 200 854 | 290 271 | 133 906 |
| Е. Неразпределени | 2 826 | 2 200 | 5 653 | 4 016 | 8 843 | 2 165 | 2 715 | 4 676 |
| Ж. Вноски за собствени фондове (спестявания за по-късни разходи) | 135 846 | 92 711 | 133 220 | 134 215 | 298 430 | 58 635 | 86 122 | 164 016 |
| Всичко действителни разходи | 1 518 883 | 1 933 199 | 2 417 709 | 2 206 458 | 4 866 155 | 1 432 202 | 1 943 612 | 2 271 286 |
| З. Плащания за чужда сметка | 37 437 | 57 521 | 67 550 | 93 847 | 242 055 | 103 399 | 166 759 | 223 950 |
| И. Вноски в други общини, за издръжка районни учреждения и служби | 129 | 591 | 799 | 275 | 2 011 | 4 856 | 14 765 | 21 699 |
| Всичко разходи според отчетите | 1 556 449 | 1 991 311 | 2 486 053 | 2 300 580 | 5 110 221 | 1 545 457 | 2 125 137 | 2 516 935 |

Dépenses des communes

| Communes rurales | | Общо — Ensemble | | | | | Groupes de dépenses |
|------------------|-----------|-----------------|-----------|-----------|-----------|-----------|---|
| 1944 | 1945 | 1941 | 1942 | 1943 | 1944 | 1945 | |
| milliers de leva | | | | | | | |
| 1 307 533 | 1 975 119 | 1 204 810 | 1 603 920 | 2 050 394 | 2 455 733 | 3 797 011 | A. Dépenses pour le personnel |
| 1 151 654 | 1 789 466 | 1 017 841 | 1 393 323 | 1 771 880 | 2 169 351 | 3 438 863 | I. Appointements et autres rémunérations |
| | | | | | | | Dont : |
| 1 011 130 | 1 615 234 | 916 114 | 1 271 212 | 1 585 002 | 1 921 380 | 3 042 460 | Appointements |
| 155 929 | 185 653 | 186 969 | 210 597 | 278 514 | 286 387 | 358 148 | II. Impôts et autres versements sur les appointements et les autres rémunérations |
| | | | | | | | Dont : |
| 25 364 | 27 696 | 29 139 | 33 440 | 44 229 | 46 761 | 54 742 | Impôt professionnel, sur les crédits prévus pour appointements et salaires |
| 129 554 | 141 535 | 157 817 | 176 473 | 233 339 | 238 363 | 274 531 | Versements pour le fonds „Pensions de retraite” |
| 371 646 | 700 460 | 412 994 | 568 518 | 827 817 | 776 230 | 1 876 924 | B. Dépenses matérielles |
| 191 061 | 336 531 | 139 193 | 197 123 | 290 918 | 289 418 | 592 047 | I. Administration générale |
| | | | | | | | Dont : |
| 26 785 | 46 553 | 21 137 | 28 891 | 39 816 | 40 889 | 104 648 | Loyer de locaux et entretien de bâtiments communaux |
| 6 748 | 6 607 | 2 330 | 3 167 | 7 332 | 8 145 | 6 797 | II. Garde communale |
| 446 | 609 | 347 | 640 | 592 | 470 | 656 | III. Justice |
| 8 155 | 36 950 | 19 048 | 22 800 | 27 488 | 19 208 | 112 503 | IV. Instruction, culture et religion |
| 53 163 | 119 423 | 75 472 | 102 372 | 177 345 | 180 351 | 376 790 | V. Soins sociaux |
| 24 631 | 48 068 | 43 644 | 61 485 | 80 233 | 78 195 | 198 993 | VI. Hygiène et soins médicaux |
| 87 442 | 152 272 | 132 960 | 180 931 | 243 909 | 200 443 | 589 138 | VII. Soins économiques et travaux publics |
| 248 278 | 592 498 | 373 429 | 639 952 | 806 221 | 544 417 | 1 754 851 | C. Pour biens, exploitations et entreprises |
| 38 915 | 106 326 | 72 712 | 118 976 | 84 899 | 60 375 | 215 121 | I. Biens |
| 206 249 | 473 803 | 294 279 | 514 523 | 705 098 | 474 255 | 1 516 221 | II. Exploitations et entreprises |
| | | | | | | | Dont : |
| 204 632 | 469 803 | 292 847 | 512 202 | 697 718 | 470 335 | 1 474 927 | 1. Non spécifiées au point de vue du budget |
| 52 | 120 | 395 | 258 | 252 | 108 | 689 | II. Impôts |
| 2 128 | 6 021 | 3 694 | 4 277 | 5 681 | 2 754 | 7 379 | IV. Frais de justice |
| 934 | 2 056 | 2 038 | 1 698 | 1 650 | 2 089 | 6 744 | V. Assurances |
| 0 | 4 162 | 5 311 | 230 | 7 641 | 4 836 | 8 697 | VI. Prêts accordés |
| 190 821 | 232 384 | 436 397 | 435 641 | 523 238 | 364 210 | 486 923 | D. Pour amortissements de dettes |
| | | | | | | | Dont : |
| 40 477 | 42 990 | 179 905 | 199 755 | 215 594 | 129 692 | 119 167 | I. Amortissement d'emprunts |
| 148 364 | 188 067 | 255 848 | 231 620 | 303 693 | 230 843 | 366 035 | II. Dépenses pour le compte de budgets clôturés |
| 137 853 | 278 220 | 318 983 | 445 022 | 173 790 | 183 813 | 421 854 | E. Subsidés et versements |
| 5 444 | 10 119 | 4 991 | 4 915 | 10 329 | 9 460 | 18 962 | F. Dépenses non réparties |
| 166 957 | 253 037 | 194 481 | 178 833 | 297 236 | 301 172 | 551 467 | G. Versements pour des fonds propres (épargnes pour des dépenses ultérieures) |
| 2 428 582 | 4 041 837 | 2 951 035 | 3 876 811 | 4 688 995 | 4 635 040 | 8 907 992 | Total des dépenses réelles |
| 243 724 | 280 399 | 145 835 | 224 280 | 291 500 | 337 571 | 522 454 | H. Paiements pour le compte d'autrui |
| | | | | | | | I. Versements dans d'autres communes pour l'entretien d'établissements et de services régionaux |
| 23 036 | 43 002 | 4 985 | 15 357 | 22 498 | 23 311 | 45 013 | |
| 2 695 342 | 4 365 238 | 3 101 906 | 4 116 448 | 5 002 993 | 4 995 922 | 9 475 459 | Total des dépenses d'après les comptes rendus |

7. Разходи на училищните настоятелства —

| Групи разходи | Градски — Communes urbaines | | | | | Селски — | | |
|---|-----------------------------|----------------|----------------|----------------|----------------|----------------|----------------|----------------|
| | 1941 | 1942 | 1943 | 1944 | 1945 | 1941 | 1942 | 1943 |
| | хиляди лева — | | | | | | | |
| А. Лични | 43 881 | 55 951 | 67 085 | 77 633 | 117 881 | 81 750 | 109 216 | 132 152 |
| I. Заплати и други възнаграждения | 36 860 | 48 598 | 57 486 | 67 982 | 106 731 | 69 160 | 95 526 | 115 161 |
| От тях : | | | | | | | | |
| Заплати | 35 135 | 46 143 | 54 575 | 65 732 | 98 922 | 63 351 | 87 924 | 108 271 |
| II. Данъци и други вноски върху заплатите и другите възнаграждения | 7 021 | 7 353 | 9 599 | 9 651 | 11 150 | 12 590 | 13 690 | 16 991 |
| От тях : | | | | | | | | |
| Данък занятие върху предвидените кредити за заплати и надници | 1 111 | 1 152 | 1 486 | 1 629 | 1 714 | 2 001 | 2 229 | 2 775 |
| Вноски за ф. „Пенсии за изслужено време“ | 5 910 | 6 201 | 8 097 | 8 022 | 8 993 | 10 589 | 11 442 | 14 203 |
| Б. Веществени | 26 303 | 29 544 | 35 269 | 29 955 | 95 548 | 82 535 | 97 198 | 121 252 |
| I. Общо управление | 21 916 | 24 126 | 29 090 | 25 390 | 81 133 | 69 034 | 80 627 | 101 644 |
| От тях : | | | | | | | | |
| Наем за помещения и поддържане училищни сгради | 8 713 | 8 379 | 12 552 | 12 041 | 35 807 | 26 930 | 29 178 | 44 067 |
| IV. Образование и култура | 425 | 578 | 1 069 | 395 | 1 774 | 2 332 | 3 327 | 5 030 |
| V. Социални грижи | 1 490 | 1 436 | 1 810 | 1 546 | 5 279 | 2 449 | 2 152 | 2 232 |
| VI. Здравеопазване | 1 250 | 1 209 | 1 320 | 886 | 2 672 | 1 193 | 765 | 850 |
| VII. Стопански грижи и благоустройство | 1 222 | 2 195 | 1 980 | 1 733 | 4 690 | 7 527 | 10 327 | 11 495 |
| В. За имоти, стопанства и предприятия | 17 919 | 17 225 | 16 165 | 5 396 | 56 133 | 63 492 | 51 080 | 39 386 |
| I. Имоти | 17 038 | 16 467 | 15 303 | 4 521 | 54 258 | 60 724 | 48 916 | 36 663 |
| II. Стопанства и предприятия (необос. бюджетно) | 281 | 316 | 398 | 423 | 353 | 156 | 75 | 99 |
| III. Данъци | 73 | 12 | 16 | 36 | — | 114 | 102 | 11 |
| IV. Съдебни разноси | 33 | 13 | 150 | 14 | 62 | 149 | 189 | 767 |
| V. Застраховки | 494 | 417 | 293 | 402 | 1 460 | 2 349 | 1 798 | 1 846 |
| Г. За погасяване задължения | 8 309 | 9 000 | 8 303 | 6 997 | 8 707 | 41 100 | 47 145 | 54 034 |
| От тях : | | | | | | | | |
| I. Погасяване заеми | 3 607 | 3 541 | 3 195 | 3 329 | 3 272 | 16 393 | 19 877 | 21 920 |
| II Разходи за сметка на сключени бюджети | 4 689 | 5 452 | 5 108 | 3 668 | 5 431 | 24 701 | 27 231 | 32 081 |
| Д. Помощи и вноски | 1 130 | 1 315 | 1 615 | 1 878 | 2 069 | 7 177 | 8 268 | 8 984 |
| Е. Неразпределени | 131 | 123 | 223 | 139 | 421 | 777 | 486 | 1 124 |
| Ж. Вноски за собствени фондове (спестявания за по-късни разходи) | 5 796 | 6 155 | 8 216 | 8 543 | 11 933 | 35 273 | 41 170 | 53 558 |
| I. Вноски за общински фондове | — | 134 | 343 | 350 | 539 | 50 | 781 | 2 365 |
| II. Вноски за училищни фондове | 5 796 | 6 021 | 7 873 | 8 193 | 11 394 | 35 223 | 40 397 | 51 192 |
| Всичко действителни разходи | 103 469 | 119 316 | 136 876 | 130 541 | 292 692 | 312 104 | 354 571 | 410 490 |
| З. Плащания за чужда сметка | 287 | 228 | 291 | 348 | 484 | 3 019 | 3 359 | 4 025 |
| Всичко разходи според отчетите | 103 756 | 119 544 | 137 167 | 130 889 | 293 176 | 315 123 | 357 940 | 414 516 |

Dépenses des comités scolaires

| Communes rurales | | Общо — Ensemble | | | | | Groupes de dépenses |
|------------------|---------|-----------------|---------|---------|---------|---------|--|
| 1944 | 1945 | 1941 | 1942 | 1943 | 1944 | 1945 | |
| milliers de leva | | | | | | | |
| 149 825 | 237 452 | 125 631 | 165 167 | 199 237 | 227 458 | 355 333 | A. Dépenses pour le personnel |
| 133 074 | 217 995 | 105 020 | 144 124 | 172 647 | 201 056 | 324 726 | I. Appointements et autres rémunérations |
| | | | | | | | Dont: |
| 126 230 | 206 139 | 98 485 | 134 057 | 162 846 | 191 962 | 305 051 | Appointements |
| 16 751 | 19 457 | 19 611 | 21 043 | 26 590 | 25 402 | 30 607 | II. Impôts et autres versements sur les appointements et les autres rémunérations |
| | | | | | | | Dont: |
| 2 831 | 3 130 | 3 112 | 3 381 | 4 261 | 4 460 | 4 844 | Impôt professionnel sur les crédits prévus pour appointements et salaires |
| 13 899 | 15 102 | 16 499 | 17 643 | 22 300 | 21 921 | 24 095 | Versements pour le fonds „Pensions de retraite“ |
| 113 845 | 243 689 | 108 838 | 125 742 | 156 521 | 143 800 | 339 237 | B. Dépenses matérielles |
| 100 440 | 212 311 | 90 950 | 104 753 | 130 734 | 125 830 | 293 444 | I. Administration générale |
| | | | | | | | Dont: |
| 50 756 | 104 452 | 35 643 | 37 557 | 56 619 | 62 797 | 140 259 | Loyer de locaux et entretien de bâtiments scolaires |
| 3 302 | 5 190 | 2 757 | 3 905 | 6 099 | 3 697 | 6 964 | IV. Instruction et culture |
| 1 453 | 4 253 | 3 939 | 3 588 | 4 042 | 2 999 | 9 532 | V. Soins sociaux |
| 1 006 | 1 721 | 2 443 | 1 974 | 2 170 | 1 892 | 4 393 | VI. Hygiène |
| 7 644 | 20 214 | 8 749 | 12 522 | 13 476 | 9 382 | 24 904 | VII. Soins économiques et travaux publics |
| 22 304 | 83 859 | 81 411 | 68 305 | 55 551 | 27 700 | 139 992 | C. De biens, exploitations et entreprises |
| 20 313 | 80 010 | 77 762 | 65 383 | 51 971 | 24 834 | 134 268 | I. Biens |
| 204 | 536 | 437 | 391 | 497 | 627 | 889 | II. Exploitations et entreprises |
| 66 | 49 | 187 | 114 | 27 | 102 | 49 | III. Impôts |
| 175 | 141 | 182 | 202 | 917 | 189 | 203 | IV. Frais de justice |
| 1 546 | 3 123 | 2 843 | 2 215 | 2 139 | 1 948 | 4 583 | V. Assurances |
| 43 618 | 48 924 | 49 409 | 56 145 | 62 337 | 50 615 | 57 631 | D. Pour amortissement de dettes |
| | | | | | | | Dont: |
| 22 626 | 24 182 | 20 000 | 23 418 | 25 115 | 25 955 | 27 454 | I. Amortissement d'emprunts |
| 20 594 | 24 410 | 29 390 | 32 683 | 37 189 | 24 252 | 29 841 | II. Dépenses pour le compte de budgets clôturés |
| 10 414 | 12 147 | 8 307 | 9 583 | 10 539 | 12 292 | 14 216 | E. Subsidés et versements |
| 760 | 1 817 | 908 | 612 | 1 347 | 899 | 2 238 | F. Dépenses non réparties |
| 51 482 | 65 497 | 41 069 | 47 333 | 61 774 | 60 025 | 77 430 | G. Versements pour des fonds propres (épargnes pour des dépenses ultérieures) |
| 3 098 | 2 976 | 50 | 915 | 2 709 | 3 448 | 3 515 | I. Versements pour des fonds communaux |
| 48 384 | 62 521 | 41 019 | 46 418 | 59 065 | 56 577 | 73 915 | II. Versements pour des fonds scolaires |
| 332 248 | 693 385 | 415 573 | 473 887 | 547 366 | 522 789 | 986 077 | Total des dépenses réelles |
| 4 245 | 4 918 | 3 306 | 3 597 | 4 317 | 4 593 | 5 402 | H. Paiement pour le compte d'autrui |
| 395 493 | 698 303 | 418 879 | 477 484 | 551 683 | 527 382 | 991 479 | Total des dépenses d'après les comptes rendus |

8. Разходи на скотовъдните комисии —

| Групи разходи | Градски — Communes urbaines | | | | | Селски — | | |
|--|-----------------------------|---------------|---------------|---------------|---------------|----------------|----------------|----------------|
| | 1941 | 1942 | 1943 | 1944 | 1945 | 1941 | 1942 | 1943 |
| | хиляди лева — | | | | | | | |
| А. Лични | 4 266 | 5 346 | 5 724 | 7 234 | 10 158 | 35 270 | 45 049 | 56 237 |
| I. Заплати и други възнаграждения | 3 616 | 4 684 | 4 959 | 6 400 | 9 253 | 29 680 | 39 718 | 48 871 |
| От тях: | | | | | | | | |
| Заплати | 3 385 | 4 297 | 4 529 | 5 752 | 8 370 | 27 152 | 37 277 | 45 287 |
| II. Данъци и други вноски върху заплатите и другите възнаграждения | 650 | 662 | 705 | 834 | 905 | 5 590 | 6 331 | 7 366 |
| От тях: | | | | | | | | |
| Данък занятие върху предвидените кредити за заплати и надници | 104 | 109 | 116 | 140 | 150 | 860 | 1 312 | 1 177 |
| Вноски за ф. „Пенсии за изслужено време“ | 546 | 553 | 643 | 694 | 694 | 4 730 | 5 012 | 6 189 |
| Б. Веществени | 4 225 | 4 982 | 6 403 | 9 601 | 18 001 | 50 483 | 60 724 | 80 739 |
| I. Общо управление | 162 | 263 | 226 | 240 | 632 | 2 731 | 2 754 | 3 905 |
| От тях: | | | | | | | | |
| Наем на помещения и поддържане на скотовъдни сгради | 112 | 213 | 163 | 185 | 477 | 2 079 | 2 016 | 3 161 |
| VI. Здравеопазване и лечение | — | 6 | 1 | — | 0 | 95 | 66 | 150 |
| VII. Стопански грижи и благоустройство | 4 053 | 4 713 | 6 176 | 9 361 | 17 369 | 47 662 | 57 904 | 76 684 |
| От тях: | | | | | | | | |
| Доставка храна на разплодниците | 2 431 | 2 896 | 3 459 | 4 285 | 7 818 | 30 178 | 37 980 | 45 482 |
| Доставка мъжки разплодници | 1 274 | 1 390 | 2 076 | 4 703 | 8 769 | 14 192 | 16 526 | 26 730 |
| В. За имоти, стопанства и предприятия | 830 | 1 854 | 1 453 | 1 440 | 4 128 | 9 498 | 12 031 | 16 113 |
| I. Имоти | 757 | 1 665 | 1 173 | 888 | 2 400 | 8 605 | 9 688 | 11 265 |
| II. Стопанства и предприятия (необос. бюджетно) | 1 | 92 | 139 | 291 | 1 247 | 28 | 1 107 | 2 934 |
| III. Данъци | — | — | — | — | 2 | 4 | 10 | 3 |
| IV. Съдебни разноски | — | — | — | — | — | 2 | 2 | 0 |
| V. Застраховки | 72 | 97 | 141 | 261 | 479 | 859 | 1 274 | 1 911 |
| Г. За погасяване задължения | 405 | 402 | 427 | 550 | 646 | 5 520 | 5 925 | 7 437 |
| От тях: | | | | | | | | |
| Разходи за сметка на сключени бюджети | 223 | 238 | 228 | 261 | 91 | 3 079 | 3 436 | 3 687 |
| Дългове от сключени бюджети | 131 | 164 | 199 | 289 | 555 | 2 218 | 2 411 | 3 635 |
| Д. Помощи и вноски | 256 | 782 | 805 | 346 | 401 | 3 172 | 2 971 | 2 926 |
| Е. Неразпределени | 9 | 14 | 451 | 28 | 5 | 223 | 224 | 420 |
| Ж. Вноски за собствени фондове (спестявания за по-късни разходи) | — | 152 | 380 | 471 | 795 | 80 | 1 065 | 2 720 |
| Всичко действителни разходи | 9 991 | 13 532 | 15 643 | 19 670 | 34 134 | 104 251 | 129 039 | 166 592 |
| З. Плащания за чужда сметка | 68 | 83 | 89 | 171 | 130 | 1 030 | 1 023 | 1 161 |
| И. Вноски в други общини, за издръжка районни учреждения и служби | — | — | — | — | — | — | — | — |
| Всичко разходи според отчетите | 10 059 | 13 615 | 15 732 | 19 841 | 34 264 | 105 281 | 130 062 | 167 753 |

Dépenses des commissions d'élevage

| Communes rurales | | Общо — Ensemble | | | | | Groupes de dépenses |
|------------------|---------|-----------------|---------|---------|---------|---------|--|
| 1944 | 1945 | 1941 | 1942 | 1943 | 1944 | 1945 | |
| milliers de léva | | | | | | | |
| 65 414 | 96 461 | 39 536 | 51 395 | 61 961 | 72 648 | 106 619 | A. Dépenses pour le personnel |
| 57 822 | 87 769 | 33 296 | 44 402 | 53 830 | 64 222 | 97 022 | I. Appointements et autres rémunérations |
| | | | | | | | Dont: |
| 52 967 | 83 079 | 30 538 | 41 574 | 49 816 | 58 719 | 91 449 | Appointements |
| 7 592 | 8 692 | 6 240 | 6 993 | 8 131 | 8 426 | 9 597 | II. Impôts et autres versements sur les appointements et sur les autres rémunérations |
| | | | | | | | Dont: |
| 1 257 | 1 351 | 964 | 1 421 | 1 293 | 1 397 | 1 501 | Impôt professionnel sur les crédits prévus pour traitements et salaires |
| 6 330 | 6 523 | 5 276 | 5 565 | 6 832 | 7 024 | 7 217 | Versements pour le fonds „Pension de retraite“ |
| 107 443 | 188 270 | 54 713 | 65 706 | 87 142 | 117 044 | 206 271 | B. Dépenses matérielles |
| 2 705 | 5 127 | 2 893 | 3 017 | 4 131 | 2 945 | 5 759 | I. Administration générale |
| | | | | | | | Dont: |
| 2 086 | 4 125 | 2 191 | 2 229 | 3 324 | 2 271 | 4 602 | Loyer de locaux et entretien de bâtiments de l'élevage |
| 48 | 47 | 95 | 72 | 151 | 48 | 47 | VI. Hygiène et soins médicaux |
| 104 690 | 183 036 | 51 725 | 62 617 | 82 860 | 114 051 | 200 465 | VII. Soins économiques et travaux publics |
| | | | | | | | Dont: |
| 52 604 | 93 971 | 32 609 | 40 876 | 48 941 | 56 889 | 101 789 | Fourniture de nourriture aux reproducteurs |
| 46 592 | 83 016 | 15 466 | 17 916 | 28 806 | 51 295 | 91 785 | Fourniture de reproducteurs |
| 12 837 | 23 863 | 10 328 | 13 935 | 17 566 | 14 327 | 27 991 | C. Pour biens, exploitations et entreprises |
| 7 103 | 14 707 | 9 362 | 11 353 | 12 438 | 7 991 | 17 107 | I. Biens |
| 2 523 | 4 004 | 29 | 1 199 | 3 073 | 2 814 | 5 251 | II. Exploitations et entreprises (non spécifiées au point de vue du budget) |
| 5 | 4 | 4 | 10 | 3 | 5 | 6 | III. Impôts |
| — | — | 2 | 2 | 0 | — | — | IV. Frais de justice |
| 3 256 | 5 148 | 931 | 1 371 | 2 052 | 3 517 | 5 627 | V. Assurances |
| 7 423 | 9 978 | 5 925 | 6 327 | 7 864 | 7 978 | 10 624 | D. Pour amortissement de dettes |
| | | | | | | | Dont: |
| 3 113 | 4 406 | 3 302 | 3 674 | 3 915 | 3 374 | 4 497 | Dépenses pour le compte de budgets clôturés |
| 4 024 | 5 264 | 2 349 | 2 575 | 3 834 | 4 313 | 5 819 | Dettes de budgets clôturés |
| 2 058 | 2 482 | 3 428 | 3 753 | 3 731 | 2 404 | 2 883 | E. Subsidés et versements |
| 484 | 786 | 232 | 238 | 871 | 512 | 791 | F. Dettes non réparties |
| 2 829 | 3 300 | 80 | 1 217 | 3 100 | 3 300 | 4 095 | G. Versements pour des fonds propres (épargnes pour des dépenses ultérieures) |
| 198 543 | 325 140 | 114 242 | 142 571 | 182 235 | 218 213 | 359 274 | Total des dépenses réelles |
| 1 118 | 1 467 | 1 098 | 1 106 | 1 250 | 1 289 | 1 597 | H. Paiements pour le compte d'autrui |
| — | 25 | — | — | — | — | 25 | I. Versements dans d'autres communes, pour l'entretien d'établissements et de services régionaux |
| 199 631 | 326 632 | 115 340 | 143 677 | 183 485 | 219 502 | 360 896 | Total des dépenses d'après les comptes rendus |

Д. Финанси на земеделските, търговско-индустриалните, стопанските,
Finances des chambres d'agriculture, des chambres de commerce et d'industrie, des chambres d'économie et
Приходи и разходи през 1941—1945 години — по вид —

| Видове приходи и разходи | Земеделски камари * Chambres d'agriculture * | | | Търговско-индустриални камари * Chambres de commerce et d'industrie * | | | Стопански камари ** Chambres d'économie ** | | |
|--|---|---------------|---------------|--|----------------|----------------|---|----------------|----------------|
| | 1941 | 1942 | 1943 | 1941 | 1942 | 1943 | 1943 | 1944 | 1945 |
| хиляди лева — | | | | | | | | | |
| Приходи — | | | | | | | | | |
| Публично-правни | 9 905 | 10 711 | 10 058 | 62 308 | 88 591 | 60 675 | 48 347 | 120 560 | 216 862 |
| Данъци (текущи и недобори) | 9 901 | 10 591 | 10 056 | 58 443 | 80 893 | 54 757 | 43 983 | 92 188 | 161 554 |
| Такси, вкл. членски и въстпителни вноски | 4 | 120 | 2 | 3 766 | 7 648 | 5 911 | 4 333 | 28 357 | 55 303 |
| Глоби | — | — | — | 99 | 50 | 7 | 31 | 15 | 5 |
| От общополезни институти | — | — | — | 11 051 | 12 131 | 5 734 | 1 805 | 4 806 | 2 459 |
| Такси за следване училища и курсове издържани от камарите | — | — | — | 11 051 | 12 181 | 5 734 | 1 805 | 4 806 | 2 499 |
| От имоти, стопанства и предприятия | 1 543 | 1 826 | 1 673 | 83 | 1 503 | 355 | 704 | 872 | 1 350 |
| Помощи и вноски | 8 849 | 19 557 | 1 746 | 109 | 209 | 63 | 16 385 | 35 352 | 65 836 |
| от държавата | 1 230 | 709 | 15 | — | — | — | — | — | — |
| от общините | 7 619 | 18 148 | 1 031 | 10 | 10 | 15 | 5 448 | 11 893 | 14 963 |
| от държавни банки | — | 700 | 700 | — | — | — | 67 | 2 599 | 2 633 |
| от други учреждения и лица | — | — | — | 99 | 199 | 48 | 10 870 | 20 870 | 48 290 |
| От продажба на имущества, изтеглени суми от фондове, капитали и др. | 1 884 | 2 870 | 10 592 | 17 277 | 22 452 | 33 834 | 24 122 | 38 381 | 49 556 |
| От сключени заеми | — | 1 876 | 245 | — | — | 17 | — | — | — |
| Неразпределени и други | 39 | 25 | 701 | 563 | 194 | 460 | 1 904 | 2 713 | 6 052 |
| Всичко действителни приходи | 22 220 | 36 865 | 25 015 | 91 391 | 125 130 | 101 148 | 93 267 | 202 694 | 342 295 |
| Счетоводни | 7 | — | — | 94 | 100 | — | — | 376 | 467 |
| Всичко приходи | 22 227 | 36 865 | 25 015 | 91 485 | 125 230 | 101 148 | 93 267 | 203 070 | 342 672 |
| Разходи — | | | | | | | | | |
| Лични | 6 583 | 8 341 | 5 853 | 34 212 | 47 740 | 37 578 | 24 453 | 73 867 | 108 393 |
| Заплати и други възнаграждения | 5 680 | 7 276 | 4 771 | 27 811 | 40 088 | 31 069 | 20 295 | 60 671 | 93 248 |
| Централно управление | . | . | . | 11 427 | 16 576 | 12 007 | 12 706 | 43 313 | 64 652 |
| Училища и курсове | . | . | . | 16 384 | 23 512 | 19 062 | 7 589 | 17 358 | 28 596 |
| Данъци и други вноски върху кредита за заплати | 903 | 1 065 | 1 082 | 6 401 | 7 652 | 6 509 | 4 158 | 13 196 | 15 145 |
| Централно управление | . | . | . | 2 745 | 3 037 | 3 098 | 3 134 | 9 927 | 11 660 |
| Училища и курсове | . | . | . | 3 655 | 4 615 | 3 411 | 1 024 | 3 269 | 3 485 |
| Веществени | 3 264 | 7 657 | 5 258 | 12 718 | 11 537 | 7 919 | 8 033 | 14 611 | 32 456 |
| Централно управление | 2 162 | 2 179 | 811 | 3 183 | 4 186 | 2 021 | 4 905 | 8 733 | 16 487 |
| Училища и курсове | — | — | — | 8 468 | 6 105 | 5 438 | 1 961 | 2 924 | 6 579 |
| Култура и образование | 611 | 1 645 | 1) | 359 | 388 | 241 | 235 | 358 | 1 743 |
| Обществено подпомагане | 140 | 83 | — | 708 | 858 | 219 | 39 | 150 | 175 |
| Здравеопазване | — | 100 | 5 | — | — | — | — | 8 | — |
| Стопански грижи | 351 | 3 650 | 4 442 | — | — | — | 893 | 2 438 | 7 472 |
| За имоти, стопанства и предприятия | 2 416 | 2 635 | 399 | 1 224 | 1 258 | 7 343 | 1 025 | 2 183 | 3 685 |
| Имоти | 2 408 | 2 680 | 396 | 592 | 238 | 6 597 | — | — | 1 538 |
| Предприятия | — | — | — | — | 156 | 116 | 1 025 | 2 173 | 2 141 |
| Данъци | 7 | 7 | — | 391 | 583 | 441 | — | — | — |
| Съдебни | — | — | — | 46 | 8 | 30 | — | 15 | 7 |
| Застраховки | 1 | 8 | 3 | 195 | 273 | 159 | — | — | — |
| Отпуснати заеми | — | — | — | — | — | — | — | — | — |
| За погасяване задължения | 618 | 771 | 2 624 | 5 893 | 7 131 | 5 533 | 1 237 | 2 483 | 7 019 |
| Погасяване заеми | — | — | — | 3 555 | 3 259 | 2 438 | 808 | 1 482 | 4 053 |
| Изплащане разходи по сключени бюджети | — | — | — | 2 338 | 3 872 | 3 095 | 429 | 1 001 | 2 996 |
| Помощи и вноски | 4 499 | 6 663 | 4 770 | 1 468 | 3 028 | 2 143 | 7 974 | 34 076 | 54 522 |
| Неразпределени | 68 | 191 | 10 | 384 | 536 | 1 787 | 461 | 574 | 626 |
| Вноски за собствени фондове | 399 | 417 | — | 12 319 | 21 925 | 17 584 | 8 341 | 13 694 | 31 142 |
| Всичко действителни разходи | 17 847 | 26 735 | 18 914 | 68 218 | 93 155 | 79 887 | 51 524 | 141 493 | 237 874 |
| Счетоводни | 7 | — | — | 94 | 100 | 23 | — | 376 | 467 |
| Всичко разходи | 17 854 | 26 735 | 18 914 | 68 312 | 93 255 | 79 910 | 51 524 | 141 869 | 238 341 |
| Баланс | +4 373 | +10 130 | +6 101 | +23 173 | +31 975 | +21 238 | +41 743 | +61 201 | +104 331 |

* За 1943 год. — за 8 месеца. — ** За 1943 год. — за 4 месеца.

1) За 1943 год. сумите за „Култура и образование“ в земеделските камари са отнесени в „Стопански грижи“.

инженерно-архитектната камара и на стоковите и фондова борси

de la chambre de génie et d'architecture, finances des bourses de marchandises et de la bourse de fonds

Recettes et dépenses en 1941—1945 par espèces

| Инженерно-архитектна камара Chambre de génie et d'architecture | | | | | Стокови борси Bourse de marchandises | | | | | Фондова борса Bourse de fonds | | | | | Espèces de recettes et dépenses |
|---|-------|-------|------|-------|---|--------|--------|--------|--------|----------------------------------|------|--------|-------|-------|--|
| 1941 | 1942 | 1943 | 1944 | 1945 | 1941 | 1942 | 1943 | 1944 | 1945 | 1941 | 1942 | 1943 | 1944 | 1945 | |
| millers de leva | | | | | | | | | | | | | | | |
| Recettes | | | | | | | | | | | | | | | |
| 445 | 485 | 620 | 382 | 879 | 9 387 | 10 887 | 7 989 | 9 886 | 15 382 | 516 | 504 | 442 | 367 | 518 | De droit public |
| — | — | — | — | — | — | — | — | — | — | — | — | — | — | — | Impôts arriérés et réguliers |
| 445 | 485 | 620 | 382 | 879 | 9 387 | 10 887 | 7 989 | 9 886 | 15 382 | 516 | 504 | 442 | 367 | 518 | Taxe, y compris cotisations et versements d'admission |
| — | — | — | — | — | — | — | — | — | — | — | — | — | — | — | Amendes |
| — | — | — | — | — | — | — | — | — | — | — | — | — | — | — | Recettes provenant d'institution d'utilité publique |
| — | — | — | — | — | — | — | — | — | — | — | — | — | — | — | Taxe pour suivre des écoles et cours entretenus par les chambres |
| 142 | 217 | 264 | 207 | 107 | 117 | 231 | 273 | 412 | 205 | 70 | 84 | 3 002 | 1 589 | 2 309 | De biens, exploitations et entreprises |
| 261 | 344 | 328 | 270 | 320 | — | — | — | — | — | 20 | 20 | 20 | 20 | 20 | Subsides et versements de l'Etat |
| 200 | 200 | 200 | 200 | 200 | — | — | — | — | — | — | — | — | — | — | des communes |
| — | — | — | — | — | — | — | — | — | — | 20 | 20 | 20 | 20 | 20 | de banques de l'Etat |
| 61 | 144 | 128 | 70 | 120 | — | — | — | — | — | — | — | — | — | — | d'autres établissements et particuliers |
| — | — | — | — | — | 1 138 | 2 271 | 2 340 | 788 | 1 364 | — | — | — | — | — | De vente de biens, sommes retirées de capitaux, de fonds et autres |
| 21 | 19 | 31 | 1 | 7 | 208 | — | 246 | 465 | 971 | — | 7 | 1 | 12 | 115 | D'emprunts conclus |
| 869 | 1 065 | 1 243 | 860 | 1 313 | 10 850 | 13 389 | 10 848 | 11 551 | 17 922 | 606 | 615 | 3 465 | 1 988 | 2 962 | Recettes non réparties et autres |
| — | — | — | — | — | — | — | — | — | — | 23 | 25 | 27 | 5 | 420 | Total des recettes réelles |
| 869 | 1 065 | 1 243 | 860 | 1 313 | 10 850 | 13 389 | 10 848 | 11 551 | 17 922 | 629 | 640 | 3 492 | 1 993 | 3 332 | De comptabilité |
| — | — | — | — | — | — | — | — | — | — | — | — | — | — | — | Total des recettes |
| Dépenses | | | | | | | | | | | | | | | |
| 445 | 492 | 481 | 458 | 736 | 5 524 | 6 210 | 6 702 | 7 339 | 8 486 | 394 | 474 | 316 | 302 | 451 | Pour le personnel |
| — | — | — | — | — | 5 040 | 5 527 | 6 320 | 6 657 | 7 767 | — | — | — | — | — | Appointements et autres gratifications |
| — | — | — | — | — | — | — | — | — | — | — | — | — | — | — | Administration centrale |
| — | — | — | — | — | — | — | — | — | — | — | — | — | — | — | Écoles et cours |
| — | — | — | — | — | 484 | 683 | 382 | 682 | 719 | — | — | — | — | — | Impôts et autres versements sur le crédit pour appointements |
| — | — | — | — | — | — | — | — | — | — | — | — | — | — | — | Administration centrale |
| 235 | 164 | 264 | 105 | 157 | 897 | 735 | 753 | 805 | 1 495 | 26 | 31 | 100 | 28 | 424 | Écoles et cours |
| 223 | 164 | 264 | 106 | 157 | 772 | 670 | 602 | 580 | 1 248 | 26 | 31 | 100 | 28 | 424 | Dépenses matérielles |
| — | — | — | — | — | — | — | — | — | — | — | — | — | — | — | Administration centrale |
| — | — | — | — | — | — | — | — | — | — | — | — | — | — | — | Écoles et cours |
| 12 | — | — | — | — | 125 | 65 | 151 | 225 | 247 | — | — | — | — | — | Culture et instruction |
| — | — | — | — | — | — | — | — | — | — | — | — | — | — | — | Assistance publique |
| — | — | — | — | — | — | — | — | — | — | — | — | — | — | — | Hygiène |
| 185 | 159 | 249 | 72 | 126 | — | 673 | 134 | 24 | 1 | 40 | 47 | 402 | 1 047 | 1 036 | Soins économiques |
| — | — | — | — | — | — | 130 | 110 | — | — | — | — | 346 | 1 020 | 964 | De biens, exploitations et entreprises |
| 185 | 159 | 249 | 72 | 126 | — | 43 | 24 | 24 | 1 | 40 | 47 | 56 | 27 | 72 | Biens |
| — | — | — | — | — | — | — | — | — | — | — | — | — | — | — | Entreprises |
| — | — | — | — | — | — | — | — | — | — | — | — | — | — | — | Impôts |
| — | — | — | — | — | — | — | — | — | — | — | — | — | — | — | Frais judiciaires |
| — | — | — | — | — | — | — | — | — | — | — | — | — | — | — | Assurances |
| — | — | — | — | — | — | 500 | — | — | — | — | — | — | — | — | Prêts accordés |
| — | — | — | — | — | 67 | 60 | 353 | 19 | 253 | — | — | 1 022 | 1 019 | 1 025 | Amortissement de dettes |
| — | — | — | — | — | — | — | — | — | — | — | — | 1 022 | 1 019 | 1 025 | Amortissement d'emprunts |
| — | — | — | — | — | 67 | 60 | 353 | 19 | 253 | — | — | — | — | — | Paiement de dépenses provenant de budgets clôturés |
| — | — | — | — | — | 171 | 624 | 375 | 271 | 180 | — | — | — | — | — | Subsides et versements |
| 8 | 2 | — | — | — | 254 | 25 | 249 | 89 | 70 | — | — | — | — | — | Dépenses non réparties |
| 873 | 817 | 994 | 636 | 1 019 | 2 017 | 2 824 | 1 495 | 2 155 | 3 023 | 70 | — | 380 | — | — | Versements pour divers fonds propres |
| — | — | — | — | — | 8 930 | 11 151 | 10 061 | 10 702 | 13 508 | 530 | 552 | 2 220 | 2 396 | 2 936 | Total des recettes réelles |
| — | — | — | — | — | — | — | — | — | — | 23 | 25 | 27 | 5 | 420 | De comptabilité |
| 873 | 817 | 994 | 635 | 1 019 | 8 930 | 11 151 | 10 061 | 10 702 | 13 508 | 553 | 577 | 2 247 | 2 401 | 3 356 | Total des recettes |
| - 4 | +248 | +249 | +224 | +294 | +1 920 | +2 238 | + 787 | + 849 | +4 414 | + 76 | +63 | +1 245 | -408 | + 26 | Balance |

* Pour 1943 — pour 8 mois. — ** Pour 1943 — pour 4 mois.

1 Pour 1943 les sommes pour „Culture et instruction“ dans les chambres d'agriculture sont reportées aux „Soins économiques“.

XVIII. Обществена предвидливост —

А. Фонд „Пенсии за изслужено време“ и държавни пенсии —

1. Пенсии за изслужено време и държавни пенсии —

| Година | Пенсии за изслужено време Pensions de retraite | | Държавни пенсии — | | | | | | | | |
|--------|---|-----------------|---|-----------------|---|-----------------|--|-----------------|--|-----------------|-----------------------|
| | | | Военно-инвалидни Pour invalides militaires | | Гражданско-инвалидни Pour invalides civils | | Опълченски и поборнически Pour miliciens et volontaires | | Народни ¹⁾ Pensions nationales | | |
| | брой nombre | 1000 лв. lv. | брой nombre | 1000 лв. lv. | брой nombre | 1000 лв. lv. | брой nombre | 1000 лв. lv. | брой nombre | 1000 лв. lv. | |
| | | | | | | | | | | | Лични — |
| 1941 | 36 468 | 735 879 | 14 877 | 157 620 | 1 078 | 16 561 | 53 | 1 088 | 16 | 493 | |
| 1942 | 36 507 | 739 112 | 15 350 | 161 855 | 1 380 | 19 489 | 44 | 878 | 22 | 604 | |
| 1943 | 36 566 | 745 693 | 15 821 | 217 011 | 1 698 | 23 372 | 40 | 791 | 15 | 449 | |
| 1944 | 36 608 | 749 131 | 16 063 | 291 123 | 1 796 | 24 663 | 37 | 760 | 14 | 425 | |
| 1945 | 40 771 | 863 744 | 17 232 | 321 322 | 1 857 | 27 235 | 26 | 545 | 186 | 6 778 | |
| | | | | | | | | | | | Наследствени — |
| 1941 | 17 234 | 171 911 | 43 947 | 309 274 | 3 391 | 40 059 | 507 | 5 661 | 66 | 1 963 | |
| 1942 | 17 864 | 178 508 | 44 153 | 346 802 | 4 165 | 48 536 | 477 | 5 355 | 133 | 2 904 | |
| 1943 | 18 558 | 186 310 | 44 444 | 456 442 | 5 028 | 60 561 | 467 | 5 254 | 145 | 3 103 | |
| 1944 | 19 260 | 194 505 | 46 779 | 615 281 | 5 735 | 71 496 | 442 | 4 958 | 149 | 3 151 | |
| 1945 | 20 584 | 209 876 | 55 719 | 757 111 | 6 433 | 85 011 | 403 | 4 545 | 2 618 | 95 818 | |
| | | | | | | | | | | | Общо — |
| 1941 | 53 702 | 907 790 | 58 824 | 456 904 | 4 469 | 56 620 | 560 | 6 749 | 82 | 2 456 | |
| 1942 | 54 371 | 917 620 | 59 503 | 508 667 | 5 545 | 68 025 | 521 | 6 233 | 155 | 3 508 | |
| 1943 | 55 124 | 932 003 | 60 265 | 673 453 | 6 726 | 83 933 | 507 | 6 045 | 160 | 3 552 | |
| 1944 | 55 868 | 943 636 | 62 842 | 906 404 | 7 531 | 96 159 | 479 | 5 718 | 163 | 3 576 | |
| 1945 | 61 355 | 1 073 620 | 72 951 | 1 078 433 | 8 290 | 112 246 | 429 | 5 090 | 2 804 | 102 596 | |

Бележка I. Тук е посочен годишния размер на всяка новоотпусната, видоизменена и прекратена пенсия, а не действително изплатения размер.

Бележка II. За всички видове пенсии, без военно-инвалидните, за годините през периода 1941—1945, не са включени временното увеличение и еднократните помощи дадени с разни закони след 1941 год.

¹⁾ За 1945 год. са включени и пенсиите на пострадалите в борбата срещу фашизма.

²⁾ Земеделските пенсии започват да се отпускат от 1. I. 1942 год. и са лични.

³⁾ Пенсиите на доброволците във войната 1885 год. са само лични.

⁴⁾ За 1943 и 1944 год. са работени общо т. е. не са делени на лични и наследствени.

⁵⁾ Отпуснати със закон от 3. II. 1943 год. и прекратени със закон от 5. I. 1945 год.

Prévoyance sociale

Fonds „Pensions de retraite“ et pensions de l'Etat

Pensions de retraite et pensions de l'Etat

| Pensions de l'Etat | | | | | | | | | | | | Années |
|---|-----------------|---|-----------------|---|-----------------|--|-----------------|---|-----------------|----------------|-----------------|--------|
| Земеделски ²⁾ Pour agriculteurs | | Доброволците от войната ³⁾ 1885 г. Pour volontaires de la guerre de 1885 | | Пособия на руските ветерани ⁴⁾ Pour auxiliaires des vétérans russes | | Атентата 1925 г. ⁴⁾ Pour victimes de l'attentat de 1925 | | Македонски ⁵⁾ Macédoniennes | | Всичко — Total | | |
| брой nombre | 1000 лв. lv. | брой nombre | 1000 лв. lv. | брой nombre | 1000 лв. lv. | брой nombre | 1000 лв. lv. | брой nombre | 1000 лв. lv. | брой nombre | 1000 лв. lv. | |
| Pensions personnelles | | | | | | | | | | | | |
| — | — | — | — | 18 | 552 | 3 | 54 | — | — | 16 045 | 176 378 | 1941 |
| 150 336 | 541 210 | 160 | 1 152 | 14 | 432 | 3 | 54 | — | — | 167 309 | 725 684 | 1942 |
| 184 294 | 663 458 | 159 | 1 145 | — | — | — | — | 2 304 | 41 472 | 204 331 | 947 698 | 1943 |
| 198 631 | 715 072 | 143 | 1 030 | — | — | 3 | 54 | 4 432 | 71 699 | 221 119 | 1 104 826 | 1944 |
| 211 955 | 1 189 068 | 133 | 958 | 10 | 312 | 3 | 54 | — | — | 231 402 | 1 546 272 | 1945 |
| Pensions héréditaires | | | | | | | | | | | | |
| — | — | — | — | 40 | 714 | 22 | 306 | — | — | 47 973 | 357 977 | 1941 |
| — | — | — | — | 36 | 642 | 20 | 271 | — | — | 48 984 | 404 510 | 1942 |
| — | — | — | — | — | — | — | — | 421 | 3 991 | 50 505 | 529 351 | 1943 |
| — | — | — | — | — | — | 17 | 229 | — | — | 53 122 | 695 115 | 1944 |
| — | — | — | — | 29 | 516 | 17 | 229 | — | — | 65 219 | 943 230 | 1945 |
| Ensemble | | | | | | | | | | | | |
| — | — | — | — | 58 | 1 266 | 25 | 360 | — | — | 64 018 | 534 355 | 1941 |
| 150 336 | 541 210 | 160 | 1 152 | 50 | 1 074 | 23 | 325 | — | — | 216 293 | 1 130 194 | 1942 |
| 184 294 | 663 458 | 159 | 1 145 | 46 | 990 | 22 | 313 | 2 725 | 45 463 | 254 904 | 1 478 352 | 1943 |
| 198 631 | 715 072 | 143 | 1 030 | 42 | 894 | 20 | 283 | 4 432 | 71 699 | 274 283 | 1 800 835 | 1944 |
| 211 955 | 1 189 068 | 133 | 958 | 39 | 828 | 20 | 283 | — | — | 296 621 | 2 489 502 | 1945 |

Note I. On a indiqué ici le montant annuel de toute pension nouvellement accordée, changée et suspendue, et non pas le montant effectivement payé.

Note II. Pour toutes les espèces de pensions, sauf celles des militaires invalides, pendant la période de 1941—1945, on n'y a pas compris la majoration temporaire et les subsides accordés en une seule fois en vertu de diverses lois après l'année 1941.

¹⁾ Pour 1945, sont comprises également les pensions des victimes de la lutte contre le fascisme.

²⁾ Les pensions des agriculteurs commencent à être accordées depuis le 1. I. 1942 et sont individuelles.

³⁾ Les pensions des volontaires de la guerre de 1885 ne sont qu'individuelles.

⁴⁾ Pour 1943 et 1944, les données sur les pensions ont été élaborées en bloc, c'est-à-dire les pensions ne sont pas divisées en pensions individuelles et héréditaires.

⁵⁾ Les pensions sont accordées en vertu de la loi du 3. II. 1943 et suspendues par la loi du 5. I. 1945.

2. Бюджетни приходи на Фонда — Revenus budgétaires du Fonds

| Финансови години Années financières | Лихви на капитала Intérêts du capital | Удръжки от заплатите Retenues sur les traitements | Удръжки за минало и дарено време Retenues pour des années de service passées et des années de service comptées au double pendant les guerres | Разлика от повишена заплата Différence du traitement augmenté | Сключени бюджети Budgets clôturés | Вноски от държавата, изборните и автономните учреждения, равна на удръжките от 12 ¹ / ₂ %, а от 1939 г, 7 ¹ / ₂ % върху кредитите им за заплати * Voir a) | Глоби и други случайни Amendes et autres revenus accidentels | Всичко Total |
|--|--|--|---|--|--------------------------------------|--|---|-----------------|
| хиляди лева — milliers de leva | | | | | | | | |
| 1941 | 52 622 | 654 419 | 535 | 13 187 | 36 495 | 272 539 | 67 321 | 1 097 118 |
| 1942 | 33 900 | 813 116 | 1 041 | 22 520 | 39 851 | 176 210 | 103 310 | 1 194 958 |
| 1943 | 42 877 | 1 261 956 | 3 849 | 26 399 | 35 516 | 211 152 | 130 525 | 1 712 274 |
| 1944 | 24 476 | 1 404 419 | 65 381 | 29 381 | 10 148 | 208 360 | 187 163 | 1 929 328 |
| 1945 | 42 632 | 1 483 115 | 76 238 | 53 742 | 13 287 | 259 225 | 248 129 | 2 176 368 |

* До 1931 вкл. — субсидия 65% върху удръжките от заплатите. За 1932 и 1933 удръжките от заплатите са били 10%. — Jusqu'en 1931 inclus — subsides 65% sur les retenues des traitements. Pour 1932 et 1933 les retenues des traitements ont été de 10%.

3. Бюджетни разходи на Фонда — Dépenses budgétaires du Fonds

| Финансови години Années financières | Пенсии за изслужено време Pensions de retraite | Заплати и командировки Traitements et frais de déplacement | Възнаграждение на комисии и други Gratification accordée aux commissions et autres | Веществени разходи Dépenses matérielles | Върнати суми неправилно внесени в фонда Sommes retournées irrégulièrement versées au fonds | Разни Divers | Всичко Total |
|--|---|---|---|--|---|-----------------|-----------------|
| хиляди лева — milliers de leva | | | | | | | |
| 1941 | 992 084 | 4 693 | 12 | 372 | 580 | 246 | 997 987 |
| 1942 | 1 139 638 | 11 335 | 10 | 3 288 | 700 | — | 1 154 971 |
| 1943 | 1 270 793 | 13 501 | 44 | 3 916 | 1 426 | — | 1 289 680 |
| 1944 | 1 349 832 | 17 206 | 29 | 2 548 | 1 562 | — | 1 371 177 |
| 1945 | 1 975 736 | 26 549 | 133 | 13 419 | 2 597 | — | 2 018 434 |

Бележка: Тук е посочен само действителния разход на пенсиите през годината. — Note: On n'a indiqué ici que la dépense effective des pensions pendant l'année.

4. Приходи и разходи на Фонда по учреждения
Recettes et dépenses du Fonds par établissements

| Приходи-разходи — Recettes-dépenses Учреждения — Etablissements | 1941 | 1942 | 1943 | 1944 | 1945 |
|--|--------------------------------|------------------|------------------|------------------|------------------|
| | хиляди лева — milliers de leva | | | | |
| Приходи от учреждения — Recettes provenant d'établissements | | | | | |
| Държавни — d'Etat | 741 421 | 738 565 | 1 080 947 | 1 219 892 | . |
| Изборни — Électoraux | 223 369 | 294 092 | 353 808 | 369 545 | . |
| Автономни — Autonomes | 79 181 | 128 401 | 234 642 | 315 415 | . |
| Други — Autres | 52 622 | 33 900 | 42 877 | 24 476 | . |
| Всичко — Total | 1 096 593 | 1 194 958 | 1 712 274 | 1 929 328 | 2 176 368 |
| Извънбюджетни — Extrabudgétaires | 525 | — | — | — | — |
| Общо — Total général | 1 097 118 | 1 194 958 | 1 712 274 | 1 929 328 | 2 176 368 |
| Разходи за сметка на учреждения Dépenses pour le compte d'établissements | | | | | |
| Държавни — d'Etat | 851 048 | 977 622 | 1 089 584 | 1 155 924 | . |
| Изборни — Électoraux | 111 206 | 124 489 | 139 000 | 147 946 | . |
| Автономни — Autonomes | 30 410 | 38 227 | 43 635 | 47 523 | . |
| Други — Autres | 5 077 | 14 633 | 17 461 | 19 784 | . |
| Всичко — Total | 997 741 | 1 154 971 | 1 289 680 | 1 371 177 | 2 018 434 |
| Извънбюджетни — Extrabudgétaires | 246 | — | — | — | — |
| Общо — Total général | 997 987 | 1 154 971 | 1 289 680 | 1 371 177 | 2 018 434 |
| Чист приход (+) или преразход (—) от учреждения Recettes nettes (+) ou surdépenses (—) provenant d'établissements | | | | | |
| Държавни — d'Etat | — 109 627 | — 239 057 | — 8 637 | + 63 968 | . |
| Изборни — Électoraux | + 112 163 | + 169 603 | + 214 808 | + 221 599 | . |
| Автономни — Autonomes | + 48 771 | + 90 174 | + 191 007 | + 267 892 | . |
| Други — Autres | + 47 545 | + 19 267 | + 25 416 | + 4 692 | . |
| Всичко — Total | + 98 852 | + 39 987 | + 422 594 | + 558 151 | + 157 934 |
| Извънбюджетни — Extrabudgétaires | + 279 | — | — | — | — |
| Общо — Total général | + 99 131 | + 39 987 | + 422 594 | + 558 151 | + 157 934 |

5. Годишни баланси на Фонда — Balances annuelles du Fonds

| Сметки — Comptes | 1941 | 1942 | 1943 | 1944 | 1945 |
|---|--------------------------------|------------------|------------------|------------------|------------------|
| | хиляди лева — milliers de leva | | | | |
| Актив — Actif | | | | | |
| Б. з. к. банка — текуща фондова сметка — Banque Agricole et Coopérative de Bulgarie — compte courant de fonds | 5 749 | 11 777 | 72 147 | 223 023 | 630 759 |
| Пощенска чекова служба — текуща фондова сметка — Service des chèques postaux — compte courant de fonds | — | 13 177 | 59 276 | 72 516 | 122 282 |
| Б. н. банка — текуща фондова сметка — Banque Nationale de Bulgarie — Compte courant de fonds | 76 626 | 70 941 | 678 847 | 708 536 | 705 617 |
| Заеми на общини — Prêts accordés aux communes | 263 125 | 256 129 | 235 621 | 216 839 | 203 033 |
| Закъснели анюитети по заеми на общини — Annuités retardées sur les emprunts des communes | 776 | 722 | 583 | 1 263 | 1 075 |
| Влогови срочни свидетелства — Certificats de dépôts à terme | 30 000 | — | — | — | — |
| Ценни книжа — Effets et titres | 564 330 | 491 956 | 482 131 | 658 131 | 635 994 |
| Разлика по сметката с Б. н. банка — Différence sur le compte avec la Banque Nationale de Bulgarie | — | 6 | 149 | — | 107 |
| Разлика с пощенска чекова служба — Différence d'avec le service des chèques postaux | — | 255 | 5 557 | 4 634 | 4 618 |
| Главна дирекция на държавните дългове — текуща сметка сгради — Direction générale de la dette publique — compte courant „bâtiments“ | 37 844 | 37 202 | 36 528 | 35 820 | 35 820 |
| М. в. р. н. з. — текуща сметка здание — Ministère de l'intérieur et de la santé publique — compte courant „bâtiments“ | 3 421 | 3 064 | 2 688 | 2 294 | 2 294 |
| Фонд Поморийски солници — Fonds Salines de Pomorie | 9 544 | 9 544 | 9 544 | 9 544 | 9 052 |
| Преходни сметки — Comptes transitoires | 260 161 | 303 814 | 45 639 | 53 113 | 2 491 |
| Всичко — Total | 1 251 576 | 1 198 587 | 1 628 710 | 1 985 713 | 2 353 142 |
| Статистически сметки — Comptes statistiques | 338 656 | 320 288 | 294 060 | 295 590 | 265 618 |
| Пасив — Passif | | | | | |
| Пенсионен фонд (капитал) Fonds des pensions de retraite (capital) | 1 112 893 | 1 001 224 | 1 423 943 | 1 982 094 | 2 140 028 |
| Разлика по сметката с Б. н. банка — Différence sur le compte avec la Banque Nationale de Bulgarie | 12 | 2 | — | 84 | — |
| Преходни сметки — Comptes transitoires | 138 671 | 197 361 | 204 767 | 3 535 | 213 114 |
| Всичко — Total | 1 251 576 | 1 198 587 | 1 628 710 | 1 985 713 | 2 353 142 |
| Статистически сметки — Comptes statistiques | 338 656 | 320 288 | 294 060 | 295 590 | 265 618 |

В. Фонд Обществени осигуровки — Fonds Assurances sociales

1. Пенсии — Pensions

| Година Années | За злополука Pour accidents | | | | За инвалидност Pour invalidité | | | | За старост Pour vieillesse | | | | Всичко — Total | | | |
|------------------|--------------------------------|-----------------|------------------------------|-----------------|-----------------------------------|-----------------|------------------------------|-----------------|-------------------------------|-----------------|------------------------------|-----------------|-----------------------|-----------------|------------------------------|-----------------|
| | лични personnelles | | наследствени héréditaires | | лични personnelles | | наследствени héréditaires | | лични personnelles | | наследствени héréditaires | | лични personnelles | | наследствени héréditaires | |
| | брой nombre | 1000 лв. lv. | брой nombre | 1000 лв. lv. | брой nombre | 1000 лв. lv. | брой nombre | 1000 лв. lv. | брой nombre | 1000 лв. lv. | брой nombre | 1000 лв. lv. | брой nombre | 1000 лв. lv. | брой nombre | 1000 лв. lv. |
| 1940 | 1 354 | 9 395 | 1 029 | 8 840 | 1 673 | 8 405 | 1 268 | 4 599 | 655 | 3 119 | 116 | 186 | 3 682 | 20 919 | 2 413 | 13 625 |
| 1941 * | 1 545 | 10 316 | 1 108 | 9 139 | 2 053 | 10 397 | 1 581 | 5 530 | 701 | 3 512 | 135 | 230 | 4 309 | 24 225 | 2 824 | 14 899 |
| 1942 * | 1 680 | 11 152 | 1 176 | 9 441 | 2 342 | 11 855 | 1 866 | 6 339 | 789 | 4 123 | 162 | 285 | 4 811 | 27 130 | 3 204 | 16 065 |
| 1943 * | 1 837 | 12 160 | 1 240 | 9 994 | 2 585 | 13 145 | 2 159 | 7 244 | 878 | 4 740 | 183 | 332 | 5 300 | 30 045 | 3 582 | 17 570 |
| 1944 * | 2 009 | 13 825 | 1 310 | 11 028 | 2 646 | 13 606 | 2 419 | 7 903 | 884 | 4 875 | 197 | 374 | 5 539 | 32 305 | 3 926 | 19 305 |
| 1945 | 2 127 | 46 445 | 1 442 | 43 598 | 2 814 | 50 594 | 2 752 | 28 044 | 1 034 | 18 599 | 234 | 1 827 | 5 975 | 115 638 | 4 428 | 73 469 |

* С Македония, Тракия и Моравско. — Avec la Macédoine, la Thrace et la région de Morava.

2. Приходи на Фонда — Revenus du Fonds

| Година Années | Вноски от работодатели и осигурени лица Versements faits par des patrons et personnes assurées | | | | | | | | Вноски на държавата Versements de l'Etat | Лихви на капитала Intérêts du capital | Други — Autres | Всичко — Total |
|------------------|---|--|---|------------------------|--|----------------------|-------------------------|--------------|---|--|----------------|----------------|
| | злополука accident | болест и майчинство maladies et maternité | инвалидност и старост invalidité et vieillesse | безработица chômage | умствени работници ouvriers intellectuels | занаятчи artisans | търговци commerçants | общо — total | | | | |
| | | | | | | | | | | | | |
| 1940 | 81 221 | 88 521 | 78 037 | 61 070 | — | — | — | 308 849 | 11 500 | 62 804 | 11 818 | 394 971 |
| 1941 * | 104 645 | 145 543 | 100 903 | 67 621 | 60 125 | 3 176 | — | 482 014 | 3 833 | 54 456 | 14 783 | 555 086 |
| 1942 * | 163 102 | 180 534 | 281 258 | 90 930 | 164 194 | 27 816 | — | 907 844 | — | 70 031 | 33 728 | 1 011 603 |
| 1943 * | 215 910 | 359 060 | 398 942 | 130 242 | 196 860 | 33 111 | — | 1 334 125 | — | 96 074 | 25 334 | 1 455 533 |
| 1944 * | 258 326 | 323 666 | 524 393 | 149 352 | 204 133 | 12 576 | 45 834 | 1 518 290 | — | 111 914 | 35 554 | 1 665 758 |
| 1945 | 408 056 | 635 038 | 861 344 | 139 082 | 240 642 | 15 536 | 83 943 | 2 383 641 | — | 173 944 | 39 556 | 2 597 141 |

* С Македония, Тракия и Моравско. — Avec la Macédoine, la Thrace et la région de Morava.

3. Разходи на Фонда — Dépenses du Fonds

| Година Années | Лекуване по осигуровки Soins médicaux sur assurances | | Парични помощи по осигуровки Secours d'argent sur assurances | | | Пенсии и еднократни обезщетения Pensions et indemnités accordées en une seule fois | | | | | Административни разходи Dépenses administratives | Други — Autres | Всичко — Total |
|------------------|---|---|---|---|------------------------|---|---|--|----------------------|-------------------------|---|----------------|----------------|
| | злополука accident | болест и майчинство maladie et maternité | злополука accident | болест и майчинство maladie et maternité | безработица chômage | злополука accident | инвалидност, старост и смърт invalidité, vieillesse et décès | умствени работници ouvriers intellectuels | занаятчи artisans | търговци commerçants | | | |
| | | | | | | | | | | | | | |
| 1940 | — | 51 037 | — | 19 699 | 39 395 | 19 969 | 15 407 | — | — | — | 38 280 | 5 090 | 188 877 |
| 1941 * | — | 59 473 | — | 19 958 | 72 762 | 24 743 | 23 276 | — | — | — | 38 577 | 22 594 | 261 383 |
| 1942 * | — | 74 514 | — | 23 352 | 26 971 | 29 984 | 31 027 | — | — | — | 50 356 | 119 | 236 333 |
| 1943 * | — | 82 202 | — | 35 171 | 28 837 | 34 354 | 37 191 | — | — | 320 | 67 841 | 2 148 | 288 064 |
| 1944 * | — | 81 980 | — | 43 012 | 39 869 | 37 510 | 43 013 | — | — | 716 | 106 079 | 4 662 | 356 841 |
| 1945 | — | 125 019 | — | 180 519 | 62 698 | 59 349 | 61 409 | — | — | 659 | 202 412 | 9 933 | 702 003 |

* С Македония, Тракия и Моравско. — Avec la Macédoine, la Thrace et la région de Morava.

4. Годишни баланси на Фонда — Balances annuelles du Fonds

| Сметки — Comptes | 1941 * | 1942 * | 1943 * | 1944 * | 1945 |
|---|--------------------------------|------------------|------------------|------------------|------------------|
| | хиляди лева — milliers de leva | | | | |
| Актив — Actif | | | | | |
| Разполагаеми средства — Disponibilités | | | | | |
| Каса и текущи банкови сметки—Caisse et comptes courants de banques | 227 799 | 928 356 | 1 147 382 | 2 131 120 | 1 858 577 |
| Пласменти — Placements | | | | | |
| Срочни влогове — Dépôts à terme | 454 094 | 523 376 | 773 287 | 930 737 | 2 300 745 |
| Заеми в период на отпускане — Prêts dans la période de l'octroi | 75 694 | 60 693 | 77 331 | 104 671 | 561 100 |
| Заеми по погасителни планове — Prêts sur plans d'amortissement | 254 577 | 257 135 | 238 689 | 203 946 | 196 472 |
| Ценни книжа — Titres et effets | 282 788 | 130 653 | 129 870 | 129 870 | 330 122 |
| Имоти в строеж — Biens en construction | 24 986 | 49 401 | 80 591 | 97 698 | 191 070 |
| Недвижими имоти — Biens immeubles | 113 597 | 164 610 | 685 316 | 662 308 | 679 216 |
| Трети лица — Tierces personnes | | | | | |
| Длъжн. по силата на осиг. закон — Débiteurs en vertu de la loi sur les assurances | 5 918 | 5 918 | 5 918 | 5 918 | 5 918 |
| Други длъжници — Autres débiteurs | 49 064 | 51 657 | 54 102 | 53 939 | 1 281 239 |
| Доставчици — Fournisseurs | 900 | 2 795 | 9 927 | 13 593 | 26 491 |
| Съюз на герм. болнични каси — Union des caisses hospitalières allemandes | — | 64 | 481 | 588 | 588 |
| Наематели — Locataires | — | — | 34 | 19 | 31 |
| Разни сметки — Divers comptes | | | | | |
| Материали — Matériaux | 37 453 | 48 436 | 64 245 | 47 279 | 47 125 |
| Движими имоти — Biens meubles | 20 898 | 36 939 | 48 126 | 50 861 | 62 624 |
| Временни сметки — Comptes provisoires | | | | | |
| Преходни сметки — Comptes transitoires | 31 | 59 | 10 145 | 48 731 | 26 598 |
| Служебни аванси — Avances d'office | 1 706 | 5 796 | 12 321 | 30 634 | 49 394 |
| Командировки — Envois en mission | 5 | 16 | 30 | 35 | 72 |
| Преходни активи — Actifs transitoires | 23 216 | 46 588 | 43 319 | 89 783 | 90 024 |
| Всичко — Total | 1 572 736 | 2 312 492 | 3 381 114 | 4 691 730 | 7 707 405 |
| Статистически сметки — Comptes statistiques | 2 842 580 | 6 137 369 | 7 706 835 | 10 823 530 | 12 166 566 |
| Пасив — Passif | | | | | |
| Трети лица — Tierces personnes | | | | | |
| Кредитори — Créanciers | 45 453 | 5 918 | 6 172 | 38 262 | 1 248 561 |
| Доставчици — Fournisseurs | 4 232 | 1 281 | 188 | 531 | 2 299 |
| Влогове за гаранции — Dépôts de cautionnement | 231 | 1 269 | 1 818 | 2 036 | 5 468 |
| Наематели — Locataires | — | — | — | — | 133 |
| Пенсионери — Rétraités | — | — | 52 | 215 | — |
| Временни сметки — Comptes provisoires | | | | | |
| Преходни сметки — Comptes transitoires | 62 622 | 117 267 | 107 187 | 107 402 | 171 919 |
| Служебни аванси — Avances d'office | 101 | 11 | 509 | 17 | — |
| Командировки — Envois en mission | 10 | — | 6 | — | — |
| Преходни пасиви — Passifs transitoires | 972 | 1 976 | 215 | 1 361 | 3 003 |
| Технически резерви и фондове—Réserves techniques et fonds | | | | | |
| Покр. капитал за осиг. срещу злополука — Capital de couverture pour assurance contre les accidents | 138 712 | 185 098 | 247 785 | 416 734 | 744 002 |
| Резерви на осиг. „Инвалидност и старост“ — Réserves de l'assurance „Invalidité et vieillesse“ | 1 079 153 | 1 383 147 | 1 803 731 | 2 317 128 | 3 175 089 |
| Запасен фонд на осиг. „Болест и майчинство“ — Fonds de réserve de l'assurance „Maladie et maternité“ | 111 076 | 233 734 | 550 657 | 748 671 | 999 370 |
| Фонд пенсии на осиг. „умствени работници“ — Fonds des pensions de l'assurance des travailleurs intellectuels | 59 308 | 103 940 | 201 512 | 307 703 | 432 828 |
| Фонд лични сметки на осиг. умствени работници — Fonds comptes individuels de l'assurance des travailleurs intellectuels | — | 121 397 | 226 067 | 312 910 | 419 449 |
| Фонд пенсии на осиг. занаятчии — Fonds des pensions de l'assurance des artisans | 6 139 | 46 631 | 64 134 | 78 915 | 95 379 |
| Фонд лични сметки на осиг. занаятчии — Fonds des comptes individuels de l'assurance des artisans | — | — | 17 753 | 19 187 | 19 186 |
| Фонд пенсии на осиг. търговци — Fonds des pensions de l'assurance des commerçants | — | — | 8 525 | 65 715 | 171 087 |
| Фонд амортиз. на движ. имоти — Fonds amortissements de biens meubles | 2 385 | 14 607 | 21 111 | 26 430 | 30 040 |
| Фонд амортиз. на недвиж. имоти — Fonds amortissements de biens immeubles | 1 023 | 3 159 | 5 299 | 7 275 | 9 033 |
| Фонд погаш. съмнителни вземания — Fonds amortissement de créances sujettes à caution | 48 280 | 48 280 | 48 280 | 48 280 | 47 995 |
| Общ запасен фонд — Fonds de réserve général | 13 039 | 44 777 | 70 113 | 102 958 | 132 565 |
| Всичко — Total | 1 572 736 | 2 312 492 | 3 381 114 | 4 691 730 | 7 707 406 |
| Статистически сметки — Comptes statistiques | 2 842 580 | 6 137 369 | 7 706 835 | 10 823 530 | 12 166 566 |

С. Частни застраховки — Assurances privées

1. Частни застрахователни дружества и клонове
Sociétés d'assurances privées et branches

| Видове дружества Espèces de sociétés | Години — Années | Дружества Sociétés | Клонове — Branches | | | | | | | | | | |
|---|-----------------|-----------------------|--------------------|------------------------|---|-------------------|--------------|-------------------------------------|------------------------|---------------------------|----------------------------------|---|--|
| | | | живот — vie | злополука accidents | гражданска отговорност responsabilité civile | пожар incendie | кражба — vol | счуване стъкла bris de glaces | транспорт transport | автомобили automobiles | други клонове autres branches | самопреза- страховане* seulement réassurance * | |
| Местни — Indigènes | | | | | | | | | | | | | |
| Акционерни Par actions | 1940 | 11 | 8 | 6 | 5 | 6 | 5 | 5 | 5 | 6 | 3 | 2 | |
| | 1941 | 11 | 8 | 6 | 5 | 6 | 5 | 6 | 5 | 6 | 3 | 2 | |
| | 1942 | 11 | 8 | 6 | 5 | 6 | 6 | 6 | 5 | 6 | 3 | 2 | |
| | 1943 | 11 | 8 | 6 | 5 | 7 | 6 | 6 | 5 | 6 | 3 | 2 | |
| | 1944 | 12 | 9 | 6 | 5 | 8 | 6 | 6 | 6 | 6 | 3 | 2 | |
| 1945 | 11 | 8 | 6 | 5 | 8 | 6 | 6 | 6 | 6 | 3 | 2 | | |
| Кооперативни Coopératives | 1940 | 6 | 5 | 2 | 1 | 5 | 1 | — | — | — | — | — | |
| | 1941 | 7 | 4 | 2 | 1 | 6 | 1 | — | — | — | — | — | |
| | 1942 | 7 | 4 | 2 | — | 6 | 1 | — | — | — | — | — | |
| | 1943 | 7 | 4 | 2 | — | 6 | 2 | — | — | — | — | — | |
| | 1944 | 6 | 4 | 2 | 1 | 5 | 2 | — | — | — | — | — | |
| 1945 | 7 | 4 | 2 | 1 | 6 | 2 | — | — | — | — | — | | |
| Чуждестранни Etrangères | 1940 | 12 | 6 | 1 | — | 7 | 2 | 1 | 3 | 1 | — | — | |
| | 1941 | 10 | 6 | 1 | — | 6 | 2 | 1 | 3 | 1 | — | — | |
| | 1942 | 12 | 6 | 1 | — | 8 | 2 | 1 | 3 | 1 | — | — | |
| | 1943 | 12 | 6 | 1 | — | 8 | 3 | 1 | 4 | 1 | — | — | |
| | 1944 | 9 | 5 | 1 | — | 5 | 3 | 1 | 4 | 1 | — | — | |
| 1945 | 8 | 5 | 1 | — | 5 | 2 | 1 | 3 | 1 | — | — | | |
| Всичко — Total | 1940 | 29 | 19 | 9 | 6 | 18 | 8 | 6 | 8 | 7 | 3 | 2 | |
| | 1941 | 28 | 18 | 9 | 5 | 18 | 8 | 7 | 8 | 7 | 3 | 2 | |
| | 1942 | 30 | 18 | 9 | 5 | 20 | 9 | 7 | 8 | 7 | 3 | 2 | |
| | 1943 | 30 | 18 | 9 | 5 | 21 | 11 | 7 | 11 | 7 | 3 | 2 | |
| | 1944 | 27 | 18 | 9 | 6 | 18 | 11 | 7 | 12 | 7 | 3 | 2 | |
| 1945 | 26 | 17 | 9 | 6 | 19 | 10 | 7 | 11 | 7 | 2 | 2 | | |

* Освен това приемат презастраховки и почти всички български акционерни и три кооперативни дружества. — En outre, presque toutes les sociétés bulgares par actions et trois coopératives font aussi des affaires indirectes (réassurances).

2. Движение на преко сключените застраховки за живот
Mouvement des assurances contractées directement sur le vie

| Видове дружества Espèces de sociétés | Години — Années | В сила в началото на годината En vigueur au commence- ment de l'année | | Придобити през годината Obtenues pendant l'année | | Излезли през годината Sorties pendant l'année | | В сила в края на годината En vigueur à la fin de l'année | | Чист приръст (или намаление —) Excédent net (ou diminution —) | |
|---|-----------------|--|---|---|---|--|---|---|---|--|---|
| | | застрахователни полици polices d'assurance | осигурени суми sommes assurées | застрахователни полици polices d'assurance | осигурени суми sommes assurées | застрахователни полици polices d'assurance | осигурени суми sommes assurées | застрахователни полици polices d'assurance | осигурени суми sommes assurées | застрахователни полици polices d'assurance | осигурени суми sommes assurées |
| | | | | | | | | | | | |
| Местни — Indigènes | | | | | | | | | | | |
| Акционерни Par actions | 1940 | 87 767 | 2 031 580 | 15 355 | 456 656 | 17 203 | 341 362 | 85 919 | 2 196 884 | -1 848 | 115 304 |
| | 1941 | 85 919 | 2 196 834 | 14 147 | 463 813 | 14 648 | 305 865 | 85 418 | 2 353 832 | - 501 | 156 948 |
| | 1942 | 85 418 | 2 353 832 | 14 232 | 542 576 | 11 631 | 305 816 | 88 069 | 2 590 592 | 2 651 | 236 760 |
| | 1943 | 88 059 | 2 590 592 | 11 850 | 535 219 | 9 129 | 299 561 | 90 790 | 2 827 250 | 2 721 | 236 658 |
| | 1944 | 90 790 | 2 827 250 | 7 380 | 458 810 | 6 826 | 331 893 | 91 344 | 2 954 167 | 554 | 126 917 |
| 1945 | 91 344 | 2 954 167 | 6 960 | 535 613 | 9 952 | 384 709 | 88 352 | 3 106 071 | -2 992 | 151 904 | |
| Кооперативни Coopératives | 1940 | 114 997 | 2 839 377 | 16 624 | 560 397 | 15 133 | 293 923 | 116 488 | 3 105 846 | 1 491 | 266 469 |
| | 1941 | 116 483 | 3 105 846 | 13 399 | 527 515 | 22 427 | 416 282 | 107 460 | 3 217 079 | -9 028 | 111 233 |
| | 1942 | 107 460 | 3 217 079 | 14 250 | 668 343 | 9 537 | 321 656 | 112 173 | 3 563 766 | 4 713 | 346 687 |
| | 1943 | 112 173 | 3 563 766 | 12 235 | 600 035 | 8 675 | 295 635 | 115 733 | 3 868 166 | 3 560 | 304 400 |
| | 1944 | 115 733 | 3 868 166 | 5 483 | 405 536 | 7 313 | 294 573 | 113 903 | 3 979 129 | -1 830 | 110 963 |
| 1945 | 113 903 | 3 979 129 | 8 635 | 942 264 | 8 639 | 475 941 | 113 850 | 4 445 452 | - 53 | 465 323 | |
| Чуждестранни Etrangères | 1940 | 10 376 | 581 936 | 1 453 | 77 051 | 1 505 | 67 253 | 10 323 | 591 784 | - 53 | 9 798 |
| | 1941 | 10 323 | 591 784 | 1 653 | 82 511 | 1 259 | 60 428 | 10 717 | 613 867 | 394 | 22 083 |
| | 1942 | 10 717 | 613 867 | 1 238 | 83 477 | 1 427 | 121 090 | 10 528 | 576 254 | - 189 | 37 613 |
| | 1943 | 10 528 | 576 254 | 745 | 56 186 | 1 056 | 77 380 | 10 207 | 555 060 | - 321 | 21 194 |
| | 1944 | 10 207 | 555 060 | 236 | 20 381 | 3 060 | 210 280 | 7 433 | 365 161 | -2 774 | 189 899 |
| 1945 | 7 433 | 365 161 | 275 | 29 959 | 736 | 57 232 | 6 972 | 337 888 | - 461 | 27 273 | |
| Всичко — Total | 1940 | 213 140 | 5 502 943 | 33 432 | 1 094 114 | 33 842 | 702 543 | 212 730 | 5 894 514 | - 410 | 391 571 |
| | 1941 | 212 730 | 5 894 514 | 29 199 | 1 073 839 | 38 334 | 783 575 | 203 595 | 6 184 778 | -9 135 | 290 264 |
| | 1942 | 203 595 | 6 184 778 | 29 770 | 1 294 396 | 22 595 | 748 562 | 210 770 | 6 730 612 | 7 175 | 545 834 |
| | 1943 | 210 770 | 6 730 612 | 24 830 | 1 192 440 | 18 870 | 672 576 | 216 730 | 7 250 476 | 5 960 | 519 864 |
| | 1944 | 216 730 | 7 250 476 | 13 149 | 884 727 | 17 199 | 836 746 | 212 680 | 7 298 457 | -4 050 | 47 981 |
| 1945 | 212 680 | 7 298 457 | 15 871 | 1 508 836 | 19 377 | 917 882 | 209 174 | 7 889 411 | -3 506 | 590 594 | |

3. Премии и загуби по клонове живот, злополука, пожар и транспорт с оглед на преосигуровките

Primes et sinistres payés et en suspens d'après les branches vie, accident, incendie et transport eu égard aux réassurances

| Видове дружества Espèces de sociétés | Години — Années | Събрани премии Primes encaissées | | | Платени загуби * Sinistres payés | | | Висящи загуби Sinistres en suspens | | | Платени комисионни по преки застраховки Commissions payées sur des affaires directes |
|---|-----------------|-------------------------------------|--|---|-------------------------------------|--|---|---------------------------------------|--|---|---|
| | | всичко total | само по преки застраховки sur des affaires directes seulement | от тях преоси- гурени dont réas- surances | всичко total | само по преки застраховки sur des affaires directes seulement | от тях преоси- гурени dont réas- surances | всичко total | само по преки застраховки sur des affaires directes seulement | от тях преоси- гурени dont réas- surances | |

хиляди лева — milliers de leva

Живот — Vie

| | | | | | | | | | | | |
|------------------------------|---------|---------|---------|---------|---------|--------|--------|---|---|--------|--------|
| Местни — Indigènes | | | | | | | | | | | |
| Акционерни Par actions | 1940 | 133 953 | 107 670 | 25 297 | 36 786 | 24 326 | 10 345 | — | — | — | 19 900 |
| | 1941 | 147 700 | 117 471 | 27 857 | 30 655 | 20 824 | 6 338 | — | — | — | 20 684 |
| | 1942 | 169 163 | 130 673 | 28 303 | 37 130 | 24 045 | 7 457 | — | — | — | 23 023 |
| | 1943 | 190 275 | 143 853 | 32 250 | 37 064 | 26 465 | 7 519 | — | — | — | 20 271 |
| | 1944 | 186 932 | 139 865 | 39 844 | 44 802 | 34 286 | 7 718 | — | — | — | 14 413 |
| 1945 | 218 837 | 166 403 | 42 680 | 57 013 | 40 255 | 11 328 | — | — | — | 22 254 | |
| Кооперативни Coopératives | 1940 | 155 604 | 150 579 | 18 541 | 29 871 | 28 900 | 4 665 | — | — | — | 20 301 |
| | 1941 | 164 286 | 159 979 | 14 680 | 29 223 | 28 143 | 3 847 | — | — | — | 19 556 |
| | 1942 | 182 162 | 177 367 | 17 756 | 30 165 | 29 340 | 3 914 | — | — | — | 21 426 |
| | 1943 | 200 365 | 195 298 | 11 264 | 31 874 | 30 872 | 4 159 | — | — | — | 23 242 |
| | 1944 | 188 939 | 183 807 | 12 228 | 41 603 | 41 057 | 5 456 | — | — | — | 16 819 |
| 1945 | 238 556 | 233 480 | 12 244 | 60 093 | 59 272 | 6 837 | — | — | — | 24 278 | |
| Чуждестранни Etrangères | 1940 | 28 659 | 28 659 | 550 | 6 203 | 6 208 | — | — | — | — | 2 741 |
| | 1941 | 28 235 | 28 235 | 615 | 5 700 | 5 700 | 580 | — | — | — | 2 642 |
| | 1942 | 27 850 | 27 851 | 575 | 4 726 | 4 726 | — | — | — | — | 2 677 |
| | 1943 | 23 992 | 23 992 | 312 | 6 851 | 6 851 | 20 | — | — | — | 2 197 |
| | 1944 | 13 354 | 13 354 | 67 | 5 100 | 5 100 | — | — | — | — | 649 |
| 1945 | 20 102 | 20 102 | 1 998 | 6 403 | 6 403 | — | — | — | — | 1 415 | |
| Всичко — Total | 1940 | 318 216 | 286 908 | 44 388 | 72 855 | 59 434 | 15 010 | — | — | — | 42 942 |
| | 1941 | 340 221 | 305 685 | 43 152 | 65 578 | 54 667 | 10 765 | — | — | — | 42 882 |
| | 1942 | 379 175 | 335 891 | 46 633 | 72 021 | 58 111 | 11 371 | — | — | — | 47 126 |
| | 1943 | 414 632 | 363 143 | 43 826 | 75 789 | 64 188 | 11 698 | — | — | — | 45 710 |
| | 1944 | 389 225 | 337 026 | 52 139 | 91 510 | 80 443 | 13 174 | — | — | — | 31 881 |
| 1945 | 477 495 | 419 985 | 56 922 | 123 509 | 105 930 | 18 165 | — | — | — | 47 947 | |

Злополука — Accidents

| | | | | | | | | | | | |
|------------------------------|--------|--------|-------|-------|-------|-------|-------|-------|-------|-------|-------|
| Местни — Indigènes | | | | | | | | | | | |
| Акционерни Par actions | 1940 | 6 338 | 3 610 | 980 | 2 668 | 1 223 | 546 | 3 417 | 690 | 477 | 1 098 |
| | 1941 | 6 405 | 3 730 | 1 153 | 2 222 | 712 | 354 | 4 438 | 1 662 | 1 245 | 1 040 |
| | 1942 | 6 503 | 3 897 | 1 308 | 2 382 | 892 | 235 | 4 311 | 1 766 | 1 319 | 911 |
| | 1943 | 7 594 | 3 733 | 1 327 | 1 959 | 772 | 274 | 6 331 | 2 180 | 1 591 | 959 |
| | 1944 | 6 389 | 3 023 | 1 130 | 2 156 | 816 | 456 | 3 693 | 692 | 401 | 786 |
| 1945 | 9 709 | 2 086 | 922 | 4 011 | 1 056 | 343 | 3 965 | 632 | 390 | 205 | |
| Кооперативни Coopératives | 1940 | 1 940 | 1 876 | 291 | 260 | 256 | 55 | 1 508 | 1 068 | 904 | 276 |
| | 1941 | 2 166 | 2 129 | 260 | 250 | 244 | 14 | 1 687 | 1 247 | 959 | 322 |
| | 1942 | 2 483 | 2 445 | 313 | 443 | 443 | 70 | 1 547 | 1 107 | 903 | 286 |
| | 1943 | 2 925 | 2 805 | 598 | 512 | 510 | 320 | 530 | 519 | 31 | 482 |
| | 1944 | 2 541 | 2 490 | 557 | 188 | 185 | 31 | 468 | 458 | — | 470 |
| 1945 | 3 334 | 3 231 | 527 | 766 | 708 | 51 | 548 | 548 | 125 | 654 | |
| Чуждестранни Etrangères | 1940 | 368 | 368 | 41 | 29 | 29 | — | 137 | 137 | — | 183 |
| | 1941 | 390 | 390 | 40 | 44 | 44 | 6 | 445 | 445 | 5 | 155 |
| | 1942 | 327 | 327 | 22 | 157 | 157 | 1 | 490 | 490 | 5 | 170 |
| | 1943 | 297 | 297 | 58 | 67 | 67 | — | 395 | 395 | 5 | 155 |
| | 1944 | 240 | 240 | — | 17 | 17 | — | 445 | 445 | — | 158 |
| 1945 | 86 | 86 | 41 | 469 | 469 | — | — | — | — | 26 | |
| Всичко — Total | 1940 | 8 646 | 5 854 | 1 312 | 2 957 | 1 508 | 601 | 5 062 | 1 895 | 1 381 | 1 557 |
| | 1941 | 8 961 | 6 249 | 1 453 | 2 516 | 1 090 | 374 | 6 570 | 3 354 | 2 209 | 1 517 |
| | 1942 | 9 313 | 6 669 | 1 643 | 2 982 | 1 492 | 306 | 6 348 | 3 363 | 2 227 | 1 367 |
| | 1943 | 10 816 | 6 835 | 1 933 | 2 538 | 1 349 | 594 | 7 256 | 3 094 | 1 627 | 1 596 |
| | 1944 | 9 170 | 5 753 | 1 687 | 2 361 | 1 018 | 487 | 4 606 | 1 605 | 401 | 1 414 |
| 1945 | 13 129 | 5 403 | 1 490 | 5 246 | 2 233 | 394 | 4 513 | 1 180 | 515 | 885 | |

* За клон живот включително и висящите загуби, — Pour la branche „vie“ y compris les sinistres en suspens,

3. Премии и загуби по клонове живот, злополука, пожар и транспорт с оглед на преосигуровките
Primes et sinistres payés et en suspens d'après les branches vie, accident, incendie et transport eu égard aux réassurances
 (Продължение и край) (Suite et fin)

| Видове дружества Espèces de sociétés | Години — Années | Събрани премии Primes encaissées | | | Платени загуби Sinistres payés | | | Висящи загуби Sinistres en suspens | | | Платени комисионни по преки застраховки Commissions payées sur des affaires directes |
|---|-----------------|-------------------------------------|--|---|-----------------------------------|--|---|---------------------------------------|--|---|---|
| | | всичко total | само по преки застраховки sur des affaires directes seulement | от тях преоси- гурени dont réas- surances | всичко total | само по преки застраховки sur des affaires directes seulement | от тях преоси- гурени dont réas- surances | всичко total | само по преки застраховки sur des affaires directes seulement | от тях преоси- гурени dont réas- surances | |

хиляди лева — milliers de leva

Пожар — Incendie

| | | | | | | | | | | | |
|------------------------------|------|---------|---------|---------|---------|---------|---------|---------|--------|--------|--------|
| Местни — Indigènes | | | | | | | | | | | |
| Акционерни Par actions | 1940 | 121 486 | 30 934 | 19 821 | 44 116 | 3 538 | 2 675 | 17 428 | 1 607 | 814 | 4 964 |
| | 1941 | 134 836 | 43 207 | 28 548 | 49 875 | 12 387 | 10 284 | 26 186 | 1 886 | 885 | 7 044 |
| | 1942 | 173 855 | 58 059 | 38 424 | 73 146 | 22 988 | 19 024 | 34 674 | 2 621 | 1 341 | 9 024 |
| | 1943 | 227 282 | 78 188 | 55 832 | 107 091 | 34 063 | 29 599 | 42 778 | 2 215 | 1 120 | 12 218 |
| | 1944 | 207 726 | 98 235 | 72 807 | 75 068 | 31 149 | 29 049 | 94 839 | 21 460 | 19 536 | 14 909 |
| | 1945 | 361 013 | 134 571 | 103 263 | 415 184 | 161 884 | 154 803 | 122 824 | 28 602 | 26 291 | 23 810 |
| Кооперативни Coopératives | 1940 | 21 942 | 18 976 | 11 590 | 4 026 | 3 318 | 2 491 | 55 | 55 | 23 | 3 505 |
| | 1941 | 28 246 | 22 107 | 12 911 | 3 537 | 2 374 | 1 620 | 436 | 378 | 227 | 4 188 |
| | 1942 | 39 989 | 32 603 | 20 939 | 7 366 | 5 433 | 4 386 | 2 754 | 2 529 | 2 153 | 6 213 |
| | 1943 | 63 880 | 51 922 | 35 791 | 17 210 | 14 090 | 12 012 | 1 639 | 817 | 526 | 10 271 |
| | 1944 | 76 142 | 58 129 | 39 442 | 15 687 | 13 457 | 11 859 | 5 374 | 3 479 | 2 991 | 10 120 |
| | 1945 | 138 763 | 89 438 | 62 436 | 40 015 | 15 567 | 14 208 | 50 506 | 46 220 | 40 903 | 19 815 |
| Чуждестранни Etrangères | 1940 | 23 054 | 16 332 | 11 921 | 5 818 | 4 739 | 3 480 | 580 | 501 | 334 | 3 895 |
| | 1941 | 20 087 | 15 053 | 10 744 | 13 394 | 9 836 | 8 492 | 781 | 245 | 35 | 3 131 |
| | 1942 | 27 418 | 20 170 | 14 685 | 11 179 | 8 380 | 7 489 | 770 | 591 | 259 | 4 285 |
| | 1943 | 37 152 | 27 756 | 20 772 | 21 729 | 14 784 | 14 174 | 3 116 | 2 951 | 1 839 | 5 705 |
| | 1944 | 29 402 | 20 369 | 12 269 | 8 617 | 6 702 | 3 516 | 6 089 | 3 612 | 2 637 | 3 799 |
| | 1945 | 44 228 | 26 396 | 16 408 | 19 031 | 8 290 | 8 412 | 7 030 | 3 356 | 2 644 | 6 303 |
| Всичко — Total | 1940 | 165 482 | 66 242 | 43 332 | 53 960 | 11 595 | 8 646 | 18 063 | 2 163 | 1 171 | 12 364 |
| | 1941 | 183 219 | 80 367 | 52 203 | 66 805 | 24 597 | 20 396 | 27 403 | 2 507 | 1 147 | 14 363 |
| | 1942 | 241 262 | 110 832 | 74 048 | 91 691 | 36 801 | 30 899 | 38 198 | 5 741 | 3 753 | 19 522 |
| | 1943 | 328 314 | 157 866 | 112 395 | 146 030 | 62 937 | 55 785 | 47 533 | 5 983 | 3 485 | 28 194 |
| | 1944 | 313 270 | 176 733 | 124 518 | 99 372 | 51 308 | 44 424 | 106 302 | 28 551 | 25 164 | 23 823 |
| | 1945 | 544 004 | 250 405 | 182 107 | 474 230 | 185 741 | 177 423 | 180 360 | 78 178 | 69 838 | 49 928 |

Транспорт — Transport

| | | | | | | | | | | | |
|---------------------------------|------|---------|---------|---------|--------|--------|--------|---------|---------|---------|--------|
| Местни — Indigènes | | | | | | | | | | | |
| Акционерни Par actions | 1940 | 24 119 | 12 965 | 8 895 | 11 124 | 4 712 | 2 879 | 8 069 | 1 959 | 1 323 | 1 829 |
| | 1941 | 38 374 | 21 351 | 13 672 | 12 609 | 6 310 | 4 478 | 21 958 | 11 886 | 9 296 | 2 749 |
| | 1942 | 119 765 | 88 616 | 47 825 | 28 200 | 16 790 | 11 243 | 19 982 | 8 042 | 6 261 | 9 119 |
| | 1943 | 182 342 | 140 350 | 73 326 | 39 627 | 26 814 | 16 932 | 48 568 | 25 259 | 18 865 | 16 222 |
| | 1944 | 201 977 | 142 598 | 76 327 | 55 929 | 36 360 | 25 933 | 195 589 | 123 132 | 89 420 | 16 807 |
| | 1945 | 109 510 | 68 661 | 36 155 | 29 339 | 18 448 | 10 518 | 198 645 | 129 546 | 94 385 | 13 755 |
| Кооперативни *) Coopératives | 1943 | 2 673 | 2 673 | 2 278 | 100 | 100 | 33 | 46 | 46 | 42 | 664 |
| | 1944 | 9 195 | 9 195 | 6 873 | 782 | 782 | 647 | 4 386 | 4 386 | 3 768 | 1 781 |
| | 1945 | 9 556 | 9 556 | 5 090 | 4 388 | 4 388 | 3 530 | 4 501 | 4 501 | 3 689 | 2 339 |
| Чуждестранни Etrangères | 1940 | 11 525 | 11 101 | 6 315 | 2 736 | 2 706 | 1 806 | 1 193 | 1 198 | 826 | 2 239 |
| | 1941 | 17 460 | 16 925 | 7 373 | 1 631 | 1 409 | 801 | 9 315 | 9 315 | 5 729 | 3 466 |
| | 1942 | 45 774 | 45 524 | 26 045 | 10 005 | 9 952 | 6 721 | 8 183 | 8 184 | 4 503 | 7 506 |
| | 1943 | 87 229 | 87 170 | 47 795 | 12 225 | 12 225 | 6 315 | 10 654 | 10 654 | 5 171 | 13 630 |
| | 1944 | 38 253 | 32 326 | 13 977 | 15 151 | 14 676 | 9 131 | 66 787 | 60 615 | 38 331 | 7 376 |
| | 1945 | 8 814 | 8 664 | 4 436 | 31 823 | 31 823 | 21 671 | 56 071 | 47 485 | 29 651 | 2 607 |
| Всичко — Total | 1940 | 35 644 | 24 066 | 15 210 | 13 850 | 7 418 | 4 685 | 9 267 | 3 157 | 2 149 | 4 068 |
| | 1941 | 55 834 | 38 276 | 21 045 | 14 240 | 7 719 | 5 279 | 31 273 | 21 201 | 15 025 | 6 215 |
| | 1942 | 165 539 | 134 140 | 73 870 | 33 205 | 26 742 | 17 964 | 28 165 | 16 226 | 10 769 | 16 625 |
| | 1943 | 272 244 | 230 193 | 123 399 | 51 952 | 39 139 | 23 280 | 59 268 | 35 959 | 24 078 | 30 516 |
| | 1944 | 249 425 | 184 119 | 97 177 | 71 852 | 51 813 | 35 716 | 266 762 | 183 133 | 131 569 | 25 964 |
| | 1945 | 127 880 | 86 881 | 45 681 | 65 550 | 54 659 | 35 719 | 259 217 | 181 532 | 127 725 | 18 791 |

* Кооперативните д-ва започват работа по транспорта от 1943 год. — C'est depuis 1943 que les sociétés coopératives commencent leur travail sur le transport.

4. Събрани премии и платени обезщетения за местни и чуждестранни работи
Primes encaissées et indemnités payées sur affaires directes et indirectes, en Bulgarie et à l'étranger

| Година — Années | Събрани премии — Primes encaissées | | | | | | | | | Платени загуби — Sinistres payés | | | | | | | | |
|-----------------|--------------------------------------|----------------------------|----------------|--|----------------------------|----------------|---------------------------|----------------------------|----------------|--------------------------------------|----------------------------|----------------|--|----------------------------|----------------|---------------------------|----------------------------|----------------|
| | от преки работи affaires directes | | | от косвени работи affaires indirectes | | | общо — total | | | по преки работи affaires directes | | | по косвени работи affaires indirectes | | | общо — total | | |
| | в България en Bulgarie | от чужбина à l'étranger | всичко — total | в България en Bulgarie | от чужбина à l'étranger | всичко — total | в България en Bulgarie | от чужбина à l'étranger | всичко — total | в България en Bulgarie | от чужбина à l'étranger | всичко — total | в България en Bulgarie | от чужбина à l'étranger | всичко — total | в България en Bulgarie | от чужбина à l'étranger | всичко — total |
| | хиляди лева — milliers de leva | | | | | | | | | | | | | | | | | |

Живот — Vie

| | | | | | | | | | | | | | | | | | | |
|------|---------|-----|---------|--------|--------|--------|---------|--------|---------|--------|---|--------|-------|-------|--------|--------|-------|--------|
| 1940 | 286 893 | 15 | 286 908 | 24 023 | 7 285 | 31 308 | 310 916 | 7 300 | 318 216 | 48 872 | — | 48 872 | 7 951 | 2 436 | 10 387 | 56 823 | 2 436 | 59 259 |
| 1941 | 305 670 | 15 | 305 685 | 26 914 | 7 622 | 34 536 | 332 584 | 7 637 | 340 221 | 43 144 | — | 43 144 | 4 670 | 2 414 | 7 084 | 47 814 | 2 414 | 50 228 |
| 1942 | 335 875 | 16 | 335 891 | 29 289 | 13 996 | 43 285 | 365 164 | 14 012 | 379 176 | 42 007 | — | 42 007 | 6 182 | 3 047 | 9 229 | 48 189 | 3 047 | 51 236 |
| 1943 | 363 133 | 10 | 363 143 | 37 002 | 14 487 | 51 489 | 400 135 | 14 497 | 414 632 | 48 883 | — | 48 883 | 6 110 | 1 932 | 8 042 | 54 993 | 1 932 | 56 925 |
| 1944 | 337 016 | 10 | 337 026 | 44 538 | 7 661 | 52 199 | 381 554 | 7 671 | 389 225 | 53 084 | — | 53 084 | 5 307 | 673 | 5 980 | 58 391 | 673 | 59 064 |
| 1945 | 419 862 | 124 | 419 986 | 49 198 | 8 311 | 57 509 | 469 060 | 8 435 | 477 495 | 76 803 | — | 76 808 | 9 147 | 2 155 | 11 302 | 85 955 | 2 155 | 88 110 |

Злополука — Accidents

| | | | | | | | | | | | | | | | | | | |
|------|-------|---|-------|-------|-------|-------|-------|-------|--------|-------|---|-------|-----|-------|-------|-------|-------|-------|
| 1940 | 5 854 | — | 5 854 | 376 | 2 416 | 2 792 | 6 230 | 2 416 | 8 646 | 1 503 | — | 1 503 | 35 | 1 413 | 1 449 | 1 544 | 1 413 | 2 957 |
| 1941 | 6 249 | — | 6 249 | 538 | 2 174 | 2 712 | 6 787 | 2 174 | 8 961 | 999 | — | 999 | 269 | 1 248 | 1 517 | 1 268 | 1 248 | 2 516 |
| 1942 | 6 669 | — | 6 669 | 631 | 2 013 | 2 644 | 7 300 | 2 013 | 9 313 | 1 492 | — | 1 492 | 142 | 1 348 | 1 490 | 1 634 | 1 348 | 2 982 |
| 1943 | 6 835 | — | 6 835 | 979 | 3 002 | 3 981 | 7 814 | 3 002 | 10 816 | 1 349 | — | 1 349 | 93 | 1 096 | 1 189 | 1 442 | 1 096 | 2 538 |
| 1944 | 5 753 | — | 5 753 | 935 | 2 482 | 3 417 | 6 688 | 2 482 | 9 170 | 1 019 | — | 1 019 | 459 | 883 | 1 342 | 1 478 | 883 | 2 361 |
| 1945 | 5 403 | — | 5 403 | 1 137 | 6 589 | 7 726 | 6 540 | 6 589 | 13 129 | 2 233 | — | 2 233 | 343 | 2 670 | 3 013 | 2 576 | 2 670 | 5 246 |

Гражданска отговорност — Responsabilité civile

| | | | | | | | | | | | | | | | | | | |
|------|-------|---|-------|-------|-------|-------|-------|-------|--------|-------|---|-------|-----|-------|-------|-------|-------|-------|
| 1940 | 211 | — | 211 | 2 804 | 3 872 | 6 676 | 3 015 | 3 872 | 6 887 | 12 | — | 12 | 671 | 2 898 | 3 569 | 683 | 2 898 | 3 581 |
| 1941 | 171 | — | 171 | 1 451 | 4 163 | 5 614 | 1 622 | 4 163 | 5 785 | 19 | — | 19 | 339 | 2 402 | 2 741 | 358 | 2 402 | 2 760 |
| 1942 | 243 | — | 243 | 52 | 762 | 814 | 295 | 762 | 1 057 | 25 | — | 25 | 108 | 1 137 | 1 245 | 133 | 1 137 | 1 270 |
| 1943 | 229 | — | 229 | 49 | 2 274 | 2 323 | 278 | 2 274 | 2 552 | 92 | — | 92 | 54 | 1 423 | 1 477 | 146 | 1 423 | 1 569 |
| 1944 | 3 686 | — | 3 686 | 46 | 172 | 218 | 3 732 | 172 | 3 904 | 902 | — | 902 | 39 | 26 | 65 | 941 | 26 | 967 |
| 1945 | 9 327 | — | 9 327 | 68 | 882 | 950 | 9 395 | 882 | 10 277 | 1 614 | — | 1 614 | 109 | 397 | 506 | 1 723 | 397 | 2 120 |

Пожар — Incendie

| | | | | | | | | | | | | | | | | | | |
|------|---------|---|---------|---------|--------|---------|---------|--------|---------|---------|---|---------|---------|--------|---------|---------|--------|---------|
| 1940 | 66 242 | — | 66 242 | 41 267 | 58 973 | 100 240 | 107 509 | 58 973 | 166 482 | 11 595 | — | 11 595 | 7 641 | 31 724 | 42 365 | 19 236 | 34 724 | 53 960 |
| 1941 | 80 367 | — | 80 367 | 53 550 | 49 302 | 102 852 | 133 917 | 49 302 | 183 219 | 24 597 | — | 24 597 | 17 225 | 24 983 | 42 208 | 41 822 | 24 983 | 66 805 |
| 1942 | 110 832 | — | 110 832 | 69 069 | 61 361 | 130 430 | 179 901 | 61 361 | 241 262 | 36 801 | — | 36 801 | 22 264 | 32 626 | 54 890 | 59 065 | 32 626 | 91 691 |
| 1943 | 157 866 | — | 157 866 | 96 024 | 74 424 | 170 448 | 253 890 | 74 424 | 328 314 | 62 936 | — | 62 936 | 47 254 | 35 840 | 83 094 | 110 190 | 35 840 | 146 030 |
| 1944 | 176 733 | — | 176 733 | 103 321 | 33 215 | 136 536 | 280 054 | 33 215 | 313 269 | 51 308 | — | 51 308 | 31 152 | 16 911 | 48 063 | 82 460 | 16 911 | 99 371 |
| 1945 | 250 405 | — | 250 405 | 225 591 | 68 007 | 293 598 | 475 996 | 68 007 | 544 003 | 185 741 | — | 185 741 | 242 407 | 46 082 | 288 489 | 428 148 | 46 082 | 474 230 |

Транспорт — Transport

| | | | | | | | | | | | | | | | | | | |
|------|---------|---|---------|--------|--------|--------|---------|--------|---------|--------|---|--------|--------|-------|--------|--------|-------|--------|
| 1940 | 24 066 | — | 24 066 | 5 083 | 6 498 | 11 578 | 2 | 6 498 | 35 644 | 7 418 | — | 7 418 | 1 815 | 4 627 | 6 442 | 9 233 | 4 627 | 13 860 |
| 1941 | 38 276 | — | 38 276 | 7 254 | 10 304 | 17 558 | 45 530 | 10 304 | 55 834 | 7 719 | — | 7 719 | 1 290 | 5 231 | 6 521 | 9 009 | 5 231 | 14 240 |
| 1942 | 134 140 | — | 134 140 | 20 247 | 11 151 | 31 398 | 154 387 | 11 151 | 165 538 | 26 742 | — | 26 742 | 4 675 | 6 789 | 11 464 | 31 417 | 6 789 | 38 205 |
| 1943 | 230 193 | — | 230 193 | 33 605 | 8 446 | 42 051 | 263 798 | 8 446 | 272 244 | 39 139 | — | 39 139 | 6 666 | 6 146 | 12 812 | 45 805 | 6 146 | 51 951 |
| 1944 | 184 119 | — | 184 119 | 60 176 | 5 130 | 65 306 | 244 295 | 5 130 | 249 425 | 51 819 | — | 51 819 | 17 823 | 2 215 | 20 043 | 69 647 | 2 215 | 71 862 |
| 1945 | 86 881 | — | 86 881 | 21 446 | 19 552 | 40 998 | 108 327 | 19 552 | 127 879 | 54 659 | — | 54 659 | 5 784 | 5 107 | 10 891 | 60 443 | 5 107 | 65 550 |

4. Събрани премии и платени обезщетения за местни и чуждестранни работи

Primes encaissées et indemnités payées sur affaires directes et indirectes, en Bulgarie et à l'étranger

(Продължение и край)

(Suite et fin)

| Година — Années | Събрани премии — Primes encaissées | | | | | | | | | Платени загуби — Sinistres payés | | | | | | | | |
|-----------------|--------------------------------------|----------------------------|----------------|--|----------------------------|----------------|---------------------------|----------------------------|----------------|--------------------------------------|---------------------------|----------------|--|---------------------------|----------------|---------------------------|---------------------------|----------------|
| | от преки работи affaires directes | | | от косвени работи affaires indirectes | | | общо — total | | | по преки работи affaires directes | | | по косвени работи affaires indirectes | | | общо — total | | |
| | в България en Bulgarie | от чужбина à l'étranger | всичко — total | в България en Bulgarie | от чужбина à l'étranger | всичко — total | в България en Bulgarie | от чужбина à l'étranger | всичко — total | в България en Bulgarie | в чужбина à l'étranger | всичко — total | в България en Bulgarie | в чужбина à l'étranger | всичко — total | в България en Bulgarie | в чужбина à l'étranger | всичко — total |
| | хиляди лева — milliers de leva | | | | | | | | | | | | | | | | | |

Кражба — Vol

| | | | | | | | | | | | | | | | | | | |
|------|-------|---|-------|-------|-------|-------|-------|-------|-------|-------|---|-------|-----|-------|-------|-------|-------|-------|
| 1940 | 857 | — | 857 | 375 | 1 610 | 1 985 | 1 232 | 1 610 | 2 842 | 90 | — | 90 | 48 | 538 | 616 | 138 | 568 | 706 |
| 1941 | 1 079 | — | 1 079 | 468 | 1 672 | 2 140 | 1 547 | 1 672 | 3 219 | 193 | — | 198 | 77 | 636 | 713 | 275 | 636 | 911 |
| 1942 | 2 025 | — | 2 025 | 1 037 | 1 872 | 2 909 | 3 052 | 1 872 | 4 934 | 407 | — | 407 | 129 | 728 | 857 | 536 | 728 | 1 264 |
| 1943 | 3 538 | — | 3 538 | 1 803 | 3 412 | 5 220 | 5 346 | 3 412 | 8 758 | 391 | — | 391 | 88 | 1 248 | 1 336 | 479 | 1 248 | 1 727 |
| 1944 | 3 162 | — | 3 162 | 1 497 | 1 469 | 2 966 | 4 659 | 1 469 | 6 128 | 628 | — | 628 | 410 | 703 | 1 113 | 1 038 | 703 | 1 741 |
| 1945 | 3 838 | — | 3 838 | 2 119 | 3 999 | 6 118 | 5 957 | 3 999 | 9 956 | 1 284 | — | 1 284 | 444 | 3 618 | 4 062 | 1 728 | 3 618 | 5 346 |

Счупване стъкла — Bris de glaces

| | | | | | | | | | | | | | | | | | | |
|------|-------|---|-------|-----|---|-----|-------|---|-------|-----|---|-----|----|---|----|-----|---|-----|
| 1940 | 779 | — | 779 | 280 | — | 280 | 1 059 | — | 1 059 | 203 | — | 203 | 64 | — | 64 | 267 | — | 267 |
| 1941 | 852 | — | 852 | 306 | — | 306 | 1 158 | — | 1 158 | 237 | — | 237 | 97 | — | 97 | 334 | — | 334 |
| 1942 | 977 | — | 977 | 353 | — | 353 | 1 330 | — | 1 330 | 233 | — | 233 | 83 | — | 83 | 316 | — | 316 |
| 1943 | 1 157 | — | 1 157 | 440 | — | 440 | 1 597 | — | 1 597 | 297 | — | 297 | 91 | — | 91 | 388 | — | 388 |
| 1944 | 370 | — | 370 | 191 | — | 191 | 561 | — | 561 | 73 | — | 73 | 22 | — | 22 | 95 | — | 95 |
| 1945 | 486 | — | 486 | 18 | — | 18 | 504 | — | 504 | 194 | — | 194 | 21 | — | 21 | 215 | — | 215 |

Автомобили — Automobiles

| | | | | | | | | | | | | | | | | | | |
|------|-------|---|-------|-------|----|-------|-------|----|-------|-------|---|-------|-------|----|-------|-------|----|-------|
| 1940 | 4 264 | — | 4 264 | 1 208 | 76 | 1 284 | 5 472 | 76 | 5 548 | 2 639 | — | 2 639 | 839 | 49 | 888 | 3 478 | 49 | 3 527 |
| 1941 | 5 311 | — | 5 311 | 1 799 | 58 | 1 857 | 7 110 | 58 | 7 168 | 2 271 | — | 2 271 | 673 | 20 | 693 | 2 944 | 20 | 2 964 |
| 1942 | 5 761 | — | 5 761 | 1 918 | 63 | 1 981 | 7 679 | 63 | 7 742 | 1 664 | — | 1 664 | 416 | 14 | 430 | 2 080 | 14 | 2 094 |
| 1943 | 6 566 | — | 6 566 | 2 691 | 92 | 2 783 | 9 257 | 92 | 9 349 | 2 179 | — | 2 179 | 732 | 30 | 762 | 2 911 | 30 | 2 941 |
| 1944 | 4 592 | — | 4 592 | 1 636 | 38 | 1 674 | 6 228 | 38 | 6 266 | 1 473 | — | 1 473 | 466 | 17 | 483 | 1 939 | 17 | 1 956 |
| 1945 | 4 320 | — | 4 320 | 2 130 | 65 | 2 195 | 6 450 | 65 | 6 515 | 1 814 | — | 1 814 | 1 031 | 11 | 1 042 | 2 845 | 11 | 2 856 |

Други — Divers

| | | | | | | | | | | | | | | | | | | |
|------|-------|---|-------|-------|-------|-------|-------|-------|-------|-----|---|-----|-----|-------|-------|-----|-------|-------|
| 1940 | 417 | — | 417 | 335 | 1 435 | 1 770 | 752 | 1 435 | 2 187 | 339 | — | 339 | 152 | 777 | 929 | 491 | 777 | 1 268 |
| 1941 | 1 524 | — | 1 524 | 1 112 | 3 639 | 4 751 | 2 636 | 3 639 | 6 275 | 3 | — | 3 | 1 | 1 453 | 1 454 | 4 | 1 453 | 1 457 |
| 1942 | 831 | — | 831 | 1 232 | 2 027 | 3 259 | 2 063 | 2 027 | 4 090 | 150 | — | 150 | 75 | 779 | 854 | 225 | 779 | 1 004 |
| 1943 | 1 744 | — | 1 744 | 1 200 | 1 844 | 3 044 | 2 944 | 1 844 | 4 788 | 220 | — | 220 | 141 | 767 | 908 | 361 | 767 | 1 128 |
| 1944 | 709 | — | 709 | 620 | 1 494 | 2 114 | 1 329 | 1 494 | 2 823 | 1 | — | 1 | 1 | 988 | 939 | 2 | 938 | 990 |
| 1945 | 323 | — | 323 | 899 | 760 | 1 659 | 1 222 | 760 | 1 982 | — | — | — | — | 749 | 749 | — | 749 | 749 |

Всичко — Total

| | | | | | | | | | | | | | | | | | | |
|------|---------|-----|---------|---------|---------|---------|-----------|---------|-----------|---------|---|---------|---------|--------|---------|---------|--------|---------|
| 1940 | 389 583 | 15 | 389 598 | 75 748 | 82 165 | 157 913 | 465 331 | 82 180 | 547 511 | 72 676 | — | 72 676 | 19 217 | 47 492 | 65 709 | 91 893 | 47 492 | 139 385 |
| 1941 | 439 499 | 15 | 439 514 | 93 392 | 73 934 | 172 326 | 532 891 | 78 949 | 611 840 | 79 187 | — | 79 187 | 24 641 | 38 337 | 63 028 | 103 828 | 38 337 | 142 215 |
| 1942 | 597 353 | 16 | 597 369 | 123 828 | 93 245 | 217 073 | 721 181 | 93 261 | 814 442 | 109 521 | — | 109 521 | 34 074 | 46 468 | 80 542 | 143 595 | 46 468 | 190 053 |
| 1943 | 771 261 | 10 | 771 271 | 173 798 | 107 981 | 281 779 | 945 059 | 107 991 | 1 053 050 | 155 486 | — | 155 486 | 61 229 | 48 482 | 109 711 | 216 715 | 48 482 | 265 197 |
| 1944 | 716 140 | 10 | 716 150 | 212 960 | 51 661 | 264 621 | 929 100 | 51 671 | 980 771 | 160 307 | — | 160 307 | 55 684 | 22 416 | 78 100 | 215 991 | 22 416 | 238 407 |
| 1945 | 780 845 | 124 | 780 969 | 302 606 | 108 165 | 410 771 | 1 083 451 | 103 289 | 1 191 740 | 324 347 | — | 324 347 | 259 286 | 60 789 | 320 075 | 583 633 | 60 789 | 644 422 |

D. Земеделски застраховки — Assurances agricoles

1. Застраховка на добитък при Б. з. к. банка

Assurance du bétail près la Banque agricole et coopérative de Bulgarie

| Години — Années | Сдружения Associations | Членове Membres | Застрахован добитък Bétail assuré | Застрахована сума Somme assurée | | Средно за- страхована сума на глава добитък Somme moyenne assurée par tête de bétail | Събрани премии Primes encaissées | Обезщетен добитък Bétail indemnisé | Обезщетение Indemnité | | Средно плаще- ние на глава добитък Indemnité moyenne rem- boursée par tête de bétail | Държавна субсидия Subside de l'Etat | Резервен фонд Fonds de réserve |
|-----------------|---------------------------|--------------------|---|---------------------------------------|-----------------|--|---|--|--------------------------|----------------|--|---|--------------------------------------|
| | | | | брой — nombre | 1000 лв. lv. | | | | лева leva | брой nombre | | | |
| 1936 | 2 243 | 94 549 | 185 106 | 465 395 | 2 514 | 7 917 | 4 298 | 7 182 | 1 671 | 1 500 | 11 487 | | |
| 1937 | 2 520 | 121 308 | 237 602 | 662 118 | 2 787 | 11 215 | 5 290 | 9 710 | 1 836 | 2 000 | 12 544 | | |
| 1938 | 2 716 | 159 915 | 312 603 | 974 645 | 3 118 | 16 873 | 8 005 | 16 832 | 2 103 | 2 000 | 12 584 | | |
| 1939 | 2 824 | 187 840 | 356 114 | 1 178 656 | 3 219 | 20 491 | 9 048 | 19 527 | 2 158 | 2 000 | 13 020 | | |
| 1940 | 2 887 | 200 628 | 391 134 | 1 329 035 | 3 398 | 23 380 | 8 248 | 18 782 | 2 277 | 2 000 | 12 951 | | |
| 1941 | 2 938 | 203 867 | 393 525 | 1 521 669 | 3 867 | 27 869 | 8 670 | 22 019 | 2 540 | 2 000 | 14 438 | | |
| * 1942 | 2 962 | 202 303 | 393 149 | 2 071 958 | 5 270 | 42 812 | 10 187 | 35 629 | 3 497 | 2 000 | 15 394 | | |
| * 1943 | 2 917 | 190 444 | 364 916 | 2 508 709 | 6 875 | 67 397 | 7 758 | 36 863 | 4 752 | 2 000 | 17 880 | | |
| * 1944 | 2 698 | 155 262 | 286 454 | 3 955 214 | 13 803 | 102 970 | 3 730 | 36 144 | 9 690 | 2 000 | 23 305 | | |
| 1945 | 2 342 | 121 045 | 218 288 | 5 522 752 | 25 300 | 135 752 | 4 924 | 92 140 | 18 712 | 2 000 | 25 575 | | |

* Без Македония, Тракия и Моравско. — Non compris la Macédoine, la Thrace et la région de Morava.

2. Застраховка срещу градушка при Б. з. к. банка по години

Assurance contre la grêle près la Banque agricole et coopérative de Bulgarie par années

| Години Années | Застраховки Assurances | Населени места с застраховки Localités ayant des assurances | Застрахована сума Somme assurée | | Събрани премии Primes encaissées | Обезщетени лица Personnes indemnisées | Обезщетения Indemnités | Резервен фонд Fonds de réserve |
|------------------|---------------------------|--|------------------------------------|---|---|--|---------------------------|---|
| | | | всичко total | средно на лице moyenne par personne | | | | |
| | | | брой — nombre | 1000 лв. lv. | | | | |
| 1936 | 167 055 | 3 610 | 1 165 216 | 6 975 | 35 550 | 32 975 | 33 489 | 56 824 |
| 1937 | 194 930 | 3 699 | 1 381 716 | 7 088 | 40 779 | 34 034 | 33 463 | 71 125 |
| 1938 | 209 981 | 3 697 | 1 488 852 | 7 090 | 43 922 | 34 097 | 37 987 | 80 097 |
| 1939 | 236 897 | 3 824 | 1 775 354 | 7 494 | 51 820 | 36 949 | 37 503 | 94 784 |
| 1940 | 247 592 | 3 917 | 1 817 569 | 7 341 | 53 687 | 48 054 | 73 092 | 76 130 |
| 1941 | 272 984 | 4 494 | 2 137 748 | 7 831 | 64 056 | 49 366 | 83 404 | 55 714 |
| * 1942 | 1 006 353 | 6 137 | 5 537 410 | 5 502 | 147 966 | 126 020 | 204 946 | 487 816 |
| * 1943 | 941 033 | 6 116 | 9 644 216 | 10 249 | 275 023 | 67 843 | 113 482 | 1 021 620 |
| * 1944 | 800 344 | 6 115 | 9 775 927 | 12 215 | 239 978 | 81 448 | 165 021 | 1 652 037 |
| 1945 | 767 049 | 6 119 | 17 908 290 | 23 347 | 512 788 | 40 299 | 127 398 | 2 493 996 |

* Без Македония, Тракия и Моравско. — Non compris la Macédoine, la Thrace et la région de Morava.

3. Застраховка срещу градушка при Б. з. к. банка по земеделски култури

Assurance des cultures agricoles contre la grêle près la Banque agricole et coopérative de Bulgarie

| Култури — Cultures | Застрахована сума Somme assurée | | | | Събрани премии Primes encaissées | | | | Обезщетения Indemnités | | | |
|---|------------------------------------|------------------|------------------|-------------------|-------------------------------------|----------------|----------------|----------------|---------------------------|----------------|----------------|----------------|
| | 1942** | 1943** | 1944** | 1945 | 1942** | 1943** | 1944** | 1945 | 1942** | 1943** | 1944** | 1945 |
| | хиляди лева — milliers de leva | | | | | | | | | | | |
| Зърнени храни — Céréales | 4 626 964 | 6 800 967 | 7 440 592 | 12 724 364 | 102 633 | 174 323 | 164 779 | 345 939 | 171 383 | 73 541 | 123 807 | 67 733 |
| От тях царевича — Dont maïs | 152 844 | 1 895 370 | 1 985 405 | 4 034 804 | 3 453 | 46 070 | 47 586 | 107 724 | 1 319 | 24 309 | 21 505 | 34 583 |
| Варива — Graines potagères | 47 444 | 60 565 | 9 449 | 572 038 | 1 758 | 2 239 | 374 | 19 564 | 509 | 955 | 93 | 5 914 |
| Окопни — Plantes tubéreuses | 18 984 | 31 356 | 7 566 | 8 790 | 425 | 700 | 180 | 214 | 337 | 221 | 80 | 38 |
| Индустриални*—Plantes industrielles* | 327 057 | 395 782 | 59 575 | 87 409 | 14 250 | 18 855 | 2 842 | 3 923 | 4 496 | 1 360 | 609 | 1 477 |
| Ливади, фуражни треви и други — Prairies, herbes fourragères et autres | 67 703 | 79 660 | 21 627 | 38 530 | 1 214 | 1 524 | 432 | 695 | 1 384 | 156 | 161 | 98 |
| Ботани и зеленчуци — Jardinage et légumineux | 68 477 | 89 533 | 33 247 | 70 734 | 2 865 | 4 937 | 2 059 | 4 210 | 4 085 | 1 748 | 1 208 | 1 021 |
| Лозя — Vignes | 216 218 | 275 028 | 212 961 | 362 939 | 20 318 | 24 986 | 21 240 | 29 760 | 20 480 | 11 290 | 17 373 | 16 347 |
| Маточници — Pépinières | 932 | 728 | 518 | 465 | 104 | 79 | 59 | 54 | 121 | 35 | 14 | 7 |
| Рози — Roseraies | 185 | 163 | 46 | 223 | 5 | 5 | 2 | 7 | — | — | — | — |
| Овощия — Jardins fruitiers | 10 601 | 15 054 | 4 940 | 7 994 | 941 | 1 305 | 425 | 698 | 832 | 367 | 166 | 180 |
| Всичко — Total | 5 537 410 | 9 644 216 | 9 775 927 | 17 903 290 | 147 966 | 275 023 | 239 978 | 512 788 | 204 946 | 113 432 | 165 021 | 127 398 |

Бележка: от 1942 год. застраховките срещу градушка са доброволни и задължителни, а преди тази година само доброволни — Note: depuis 1942 les assurances contre la grêle sont volontaires et obligatoires, et avant ce te année elles n'ont été que volontaires

* Слънчоглед, репица, сусам, мак, синан, анасон, коноп, лен, памук, хмел, резине, тютюн, метла. — Tournesol, navette, sésame, pavot, moutrade anis, chanvre, lin, coton, houblon, fenouil, tabac, sorgho.

** Без Македония, Тракия и Моравско. — Non compris la Macédoine, la Thrace et la région de Morava

XIX. Образование — Instruction

A. Общ преглед — Aperçu général

Учебни заведения по години — заведения, преподаватели и ученици
 Etablissements d'enseignement par années — établissements, corps enseignant et élèves

| Години — Années | Детски училища Ecoles enfantines | Първоначални училища Ecoles primaires | Прогимназии Progymnases | Непълни и пълни гимназии Gymnases complets et incomplets | Специални училища Ecoles spéciales | Професионални училища Ecoles professionnelles | Полувисши училища Etablissements d'enseignement supérieur incomplet | Висши училища Etablissements d'enseignement supérieur complet | Институти за деца с физически недостатъци Instituts pour enfants à infirmités physiques | Всичко — Total | на сто — pour cent | | | | | | | | | |
|-----------------|-------------------------------------|--|----------------------------|---|---------------------------------------|--|--|--|--|----------------|-------------------------------------|--|----------------------------|---|---------------------------------------|--|--|--|--|----------------|
| | | | | | | | | | | | Детски училища Ecoles enfantines | Първоначални училища Ecoles primaires | Прогимназии Progymnases | Непълни и пълни гимназии Gymnases complets et incomplets | Специални училища Ecoles spéciales | Професионални училища Ecoles professionnelles | Полувисши училища Etablissements d'enseignement supérieur incomplet | Висши училища Etablissements d'enseignement supérieur complet | Институти за деца с физически недостатъци Instituts pour enfants à infirmités physiques | Всичко — Total |

абсолютни числа — nombres absolus

на сто — pour cent

Учебни заведения — Etablissements d'enseignement

| | | | | | | | | | | | | | | | | | | | | |
|---------|-----|-------|-------|-----|----|-----|----|---|---|--------|-----|------|------|-----|-----|-----|-----|-----|-----|-----|
| 1939/40 | 254 | 5 298 | 2 023 | 134 | 14 | 415 | 5 | 6 | 5 | 8 154 | 3.1 | 65.0 | 24.8 | 1.6 | 0.2 | 5.0 | 0.1 | 0.1 | 0.1 | 100 |
| 1940/41 | 256 | 5 568 | 2 123 | 137 | 14 | 421 | 5 | 6 | 5 | 8 535 | 3.0 | 65.2 | 24.8 | 1.6 | 0.2 | 4.9 | 0.1 | 0.1 | 0.1 | 100 |
| 1941/42 | 264 | 6 640 | 2 351 | 164 | 18 | 461 | 6 | 6 | 5 | 9 915 | 2.7 | 66.9 | 23.7 | 1.6 | 0.2 | 4.6 | 0.1 | 0.1 | 0.1 | 100 |
| 1942/43 | 285 | 6 720 | 2 395 | 177 | 19 | 485 | 8 | 8 | 5 | 10 102 | 2.8 | 66.5 | 23.7 | 1.8 | 0.2 | 4.8 | 0.1 | 0.1 | 0.0 | 100 |
| 1943/44 | 242 | 5 330 | 2 157 | 149 | 16 | 413 | 9 | 8 | 2 | 8 326 | 2.9 | 64.0 | 25.9 | 1.8 | 0.2 | 5.0 | 0.1 | 0.1 | 0.0 | 100 |
| 1944/45 | 243 | 5 486 | 2 232 | 214 | 16 | 375 | 9 | 8 | 4 | 8 587 | 2.8 | 63.9 | 26.0 | 2.5 | 0.2 | 4.4 | 0.1 | 0.1 | 0.0 | 100 |
| 1945/46 | 426 | 5 722 | 2 485 | 257 | 15 | 364 | 11 | 9 | 5 | 9 294 | 4.6 | 61.6 | 26.7 | 2.8 | 0.2 | 3.9 | 0.1 | 0.1 | 0.0 | 100 |

Редовни преподаватели * — Corps enseignant régulier *

| | | | | | | | | | | | | | | | | | | | | |
|---------|-----|--------|-------|-------|-----|-------|-----|-----|----|--------|-----|------|------|------|-----|-----|-----|-----|-----|-----|
| 1939/40 | 281 | 17 218 | 7 755 | 3 209 | 130 | 2 724 | 75 | 493 | 58 | 31 943 | 0.9 | 53.9 | 24.3 | 10.0 | 0.4 | 8.5 | 0.2 | 1.6 | 0.2 | 100 |
| 1940/41 | 279 | 17 878 | 7 999 | 3 181 | 124 | 2 643 | 76 | 557 | 61 | 32 798 | 0.9 | 54.5 | 24.4 | 9.7 | 0.4 | 8.0 | 0.2 | 1.7 | 0.2 | 100 |
| 1941/42 | 301 | 19 815 | 8 282 | 3 181 | 93 | 1 840 | 59 | 293 | 48 | 33 912 | 0.9 | 58.4 | 24.4 | 9.4 | 0.3 | 5.4 | 0.2 | 0.9 | 0.1 | 100 |
| 1942/43 | 319 | 20 325 | 8 392 | 3 398 | 109 | 2 063 | 63 | 447 | 44 | 35 160 | 0.9 | 57.8 | 23.9 | 9.7 | 0.3 | 5.9 | 0.2 | 1.2 | 0.1 | 100 |
| 1943/44 | 275 | 16 266 | 7 737 | 3 345 | 114 | 1 971 | 90 | 554 | 15 | 30 367 | 0.9 | 53.6 | 25.5 | 11.0 | 0.4 | 6.5 | 0.3 | 1.8 | 0.0 | 100 |
| 1944/45 | 289 | 16 146 | 8 051 | 4 496 | 137 | 1 823 | 100 | 716 | 33 | 31 791 | 0.9 | 50.8 | 25.3 | 14.2 | 0.4 | 5.7 | 0.3 | 2.3 | 0.1 | 100 |
| 1945/46 | 477 | 16 740 | 8 848 | 5 399 | 119 | 1 836 | 112 | 601 | 51 | 34 183 | 1.4 | 49.0 | 25.9 | 15.8 | 0.3 | 5.4 | 0.3 | 1.8 | 0.1 | 100 |

Записани ученици — Elèves inscrits

| | | | | | | | | | | | | | | | | | | | | |
|---------|--------|---------|---------|---------|-------|--------|-------|--------|-----|-----------|-----|------|------|------|-----|-----|-----|-----|-----|-----|
| 1939/40 | 12 859 | 638 719 | 288 311 | 82 660 | 2 557 | 50 257 | 803 | 11 127 | 376 | 1 037 669 | 1.2 | 58.8 | 26.5 | 7.6 | 0.2 | 4.6 | 0.1 | 1.0 | 0.0 | 100 |
| 1940/41 | 12 465 | 662 952 | 287 330 | 88 791 | 2 626 | 50 803 | 895 | 14 666 | 395 | 1 120 923 | 1.1 | 59.2 | 25.7 | 7.9 | 0.2 | 4.5 | 0.1 | 1.3 | 0.0 | 100 |
| 1941/42 | 12 318 | 761 259 | 301 247 | 101 995 | 3 059 | 51 401 | 1 137 | 15 682 | 392 | 1 248 500 | 1.0 | 61.0 | 24.1 | 8.2 | 0.2 | 4.1 | 0.1 | 1.3 | 0.0 | 100 |
| 1942/43 | 13 647 | 761 104 | 306 916 | 112 217 | 3 559 | 53 544 | 1 310 | 18 044 | 395 | 1 270 736 | 1.1 | 59.9 | 24.2 | 8.8 | 0.3 | 4.2 | 0.1 | 1.4 | 0.0 | 100 |
| 1943/44 | 10 568 | 606 395 | 285 208 | 115 223 | 3 687 | 50 311 | 1 516 | 15 360 | 135 | 1 088 403 | 1.0 | 55.7 | 26.2 | 10.6 | 0.4 | 4.6 | 0.1 | 1.4 | 0.0 | 100 |
| 1944/45 | 11 334 | 596 875 | 296 652 | 159 039 | 3 770 | 46 398 | 1 697 | 26 553 | 183 | 1 142 504 | 1.0 | 52.3 | 26.0 | 13.9 | 0.3 | 4.1 | 0.1 | 2.3 | 0.0 | 100 |
| 1945/46 | 19 335 | 595 816 | 311 504 | 183 313 | 2 741 | 48 791 | 1 839 | 42 540 | 327 | 1 206 206 | 1.6 | 49.4 | 25.8 | 15.2 | 0.2 | 4.1 | 0.2 | 3.5 | 0.0 | 100 |

* До 1940/41 учебна година тук са били включени и лекторите, които след тази година се смятат като допълнителен преподавателски персонал.
 Jusqu'à l'année scolaire 1940/41 ici ont été inclus aussi les lecteurs qui, après cette année, sont considérés comme personnel enseignant supplémentaire.

XX. Книжнина и културни институти — Lettres et instituts de haute culture

А. Библиотеки и читалища — Bibliothèques et salles de lecture publiques

1. Народни библиотеки — категории книги и персонал Bibliothèques nationales — catégories de livres et personnel

| Години Années | Книги, карти и пр. в края на годината Livres, cartes, etc. à la fin de l'année | | | | | | | | Персонал — Personnel | | | | | Дни, през които библиотеката е била отворена Jours pendant lesquels la bibliothèque a été ouverte |
|------------------------------|---|---|------------------------|--------------------------------------|--------------------------------------|------------------------------------|--|--------------|------------------------|----------------------------------|------------------|------------------------|----------------|--|
| | книги брошури livres et brochures | периодични издания (годишни течения) périodiques | ръкописи manuscrits | старопечатни книги livres anciens | печатни картини tableaux imprimés | карти и планове cartes et plans | музикални композиции compositions musicales | общо — total | постоянен — permanent | | | временен temporaire | всичко — total | |
| | | | | | | | | | научен scientifique | административен administratif | нисш — inférieur | | | |
| София — Sofia | | | | | | | | | | | | | | |
| 1941 | 152 341 | 40 803 | 1 035 | 5 571 | 1 153 | 1 015 | 859 | 202 777 | 22 | 2 | 8 | 8 | 40 | 293 |
| 1942 | 156 357 | 41 190 | 1) | 5 598 | 1) | 1) | 1) | 1) | 23 | 2 | 8 | 8 | 41 | 1) |
| 1943 | 158 822 | 41 740 | 1) | 5 668 | 1) | 1) | 1) | 1) | 19 | 2 | 8 | 8 | 37 | 1) |
| 1944 | 159 252 | 41 887 | 1) | 5 670 | 1) | 1) | 1) | 1) | 14 | 2 | 6 | 3 | 25 | 1) |
| 1945 | 161 548 | 42 024 | 1) | 5 767 | 1) | 1) | 1) | 1) | 18 | 3 | 5 | — | 26 | 1) |
| Пловдив — Plovdiv | | | | | | | | | | | | | | |
| 1941 | 164 008 | 27 720 | | 724 | 16 | 20 | — | 192 488 | 9 | 2 | 8 | 2 | 21 | 290 |
| 1942 | 167 222 | 28 460 | | 735 | 50 | 10 | — | 196 477 | 9 | 3 | 7 | 2 | 21 | 214 |
| 1943 | 169 318 | 29 089 | | 737 | 12 | 10 | — | 199 166 | 9 | 3 | 7 | 2 | 21 | 287 |
| 1944 | 169 558 | 29 590 | | 739 | — | — | — | 199 887 | 9 | 2 | 8 | 2 | 21 | 2) 8 |
| 1945 | 171 707 | 29 965 | | 740 | 77 | 7 | — | 202 496 | 6 | 1 | 3 | 2 | 12 | 309 |
| Търново — Tırnovo | | | | | | | | | | | | | | |
| 1941 | 76 832 | 21 844 | 70 | 821 | 2 048 | 243 | 493 | 102 351 | 1 | — | 2 | — | 3 | 291 |
| 1942 | 80 275 | 22 903 | 75 | 863 | 2 055 | 279 | 498 | 106 945 | 1 | — | 2 | — | 3 | 297 |
| 1943 | 82 846 | 23 537 | 75 | 863 | 2 065 | 284 | 510 | 110 180 | 1 | — | 4 | — | 5 | 298 |
| 1944 | 84 102 | 23 791 | 75 | 863 | 2 073 | 284 | 534 | 111 722 | 1 | — | 4 | — | 5 | 292 |
| 1945 | 86 322 | 24 430 | 75 | 863 | 2 088 | 284 | 534 | 114 596 | 1 | — | 2 | — | 3 | 306 |
| Шумен — Choumen | | | | | | | | | | | | | | |
| 1941 | 63 334 | 19 210 | 1 | 31 | 799 | 437 | 494 | 84 306 | 1 | — | 1 | — | 2 | 294 |
| 1942 | 66 309 | 20 043 | 1 | 31 | 925 | 451 | 522 | 88 282 | 1 | — | 2 | — | 3 | 298 |
| 1943 | 68 344 | 20 305 | 1 | 31 | 936 | 459 | 535 | 90 612 | 2 | — | 2 | — | 4 | 296 |
| 1944 | 68 588 | 20 433 | 1 | 31 | 936 | 468 | 536 | 90 993 | 2 | — | 2 | — | 4 | 102 |
| 1945 | 70 004 | 20 636 | 1 | 31 | 1 007 | 468 | 613 | 92 760 | 2 | — | 1 | — | 3 | 295 |
| Варна — Varna | | | | | | | | | | | | | | |
| 1942 | 27 895 | 13 956 | 12 | 547 | 124 | 252 | 8 | 42 794 | 1 | 1 | 3 | 6 | 11 | 360 |
| 1943 | 28 630 | 14 175 | 13 | 562 | 131 | 272 | 9 | 43 792 | 1 | 4 | 3 | 2 | 10 | 360 |
| 1944 | 29 030 | 14 221 | 51 | 608 | 136 | 274 | 12 | 44 332 | 1 | 4 | 3 | 2 | 10 | 360 |
| 1945 | 29 138 | 14 258 | 51 | 609 | 136 | 274 | 12 | 44 478 | 1 | 3 | 3 | — | 7 | 360 |
| Бургас* — Bourgas* | | | | | | | | | | | | | | |
| 1945 | 15 846 | 1 786 | 49 | 253 | 112 | 6 | 35 | 18 037 | — | 3 | 1 | — | 4 | 219 |
| Свищов** — Svichtov** | | | | | | | | | | | | | | |
| 1945 | 830 | 106 | — | — | 30 | — | 40 | 1 005 | 1 | 1 | 1 | — | 3 | 78 |
| Общо — Ensemble | | | | | | | | | | | | | | |
| 1941 | 456 515 | 109 577 | 8 253 | 4 016 | 1 715 | 1 846 | 581 922 | 33 | 4 | 19 | 10 | 65 | 1 168 | |
| 1942 | 498 058 | 126 549 | . | . | . | . | . | 35 | 6 | 22 | 16 | 79 | . | |
| 1943 | 507 960 | 128 847 | . | . | . | . | . | 32 | 9 | 24 | 12 | 77 | . | |
| 1944 | 510 530 | 129 922 | . | . | . | . | . | 27 | 8 | 23 | 7 | 65 | . | |
| 1945 | 535 395 | 133 205 | . | . | . | . | . | 29 | 11 | 16 | 2 | 58 | . | |

* До 1945 год. библиотеката е била общинска. — Jusqu'en 1945 la bibliothèque a été communale

** Библиотеката е открита през 1945 год. — La bibliothèque est ouverte en 1945.

1) Данните не са дадени поради евакуация на Народната библиотека. — Les données ne sont pas fournies à cause de l'évacuation de la Bibliothèque nationale.

2) Поради евакуацията библиотеката е била отворена само 8 дни през Януари. — A cause de l'évacuation, la bibliothèque n'a été ouverte que pendant 8 jours en janvier.

2. Народни библиотеки — дадени за четене книги по език, съдържание и читатели
Bibliothèques nationales — livres prêtés selon la langue et la matière, par lecteurs

| Четени книги — Livres lus Читатели — Lecteurs | 1942 | | 1943 | | 1944 | | 1945 | |
|--|-----------------------------|--------------------------------------|-----------------------------|--------------------------------------|-----------------------------|--------------------------------------|-----------------------------|--------------------------------------|
| | в библиотеката sur place | вън от библиотеката à domicile | в библиотеката sur place | вън от библиотеката à domicile | в библиотеката sur place | вън от библиотеката à domicile | в библиотеката sur place | вън от библиотеката à domicile |
| Книги — Livres | | | | | | | | |
| Език — Langues | | | | | | | | |
| Български — Bulgare | 18 400 | 10 231 | 7 127 | 14 059 | — | 572 | 27 501 | 16 398 |
| Руски — Russe | 222 | 126 | 129 | 69 | — | 3 | 264 | 2 979 |
| Френски — Française | 440 | 37 | 599 | 16 | — | — | 423 | 69 |
| Немски — Allemande | 210 | 39 | 107 | 11 | — | — | 84 | 2 |
| Английски — Anglaise | 8 | — | 104 | — | — | — | 92 | 4 |
| Други — Autres | 3 | — | 17 | — | — | — | 94 | 1 |
| Всичко — Total . . | 19 283 | 10 433 | 8 083 | 14 155 | — | 575 | 28 458 | 19 453 |
| Съдържание — Matière | | | | | | | | |
| Богословски науки — Théologie | 193 | 17 | 125 | 22 | — | — | 125 | 9 |
| Философски науки — Philosophie | 1 330 | 9 | 525 | 19 | — | 1 | 1 388 | 71 |
| Педагогически науки — Pédagogie | 789 | 14 | 237 | 15 | — | — | 466 | 21 |
| Художествена литература — Belles-lettres | 8 297 | 10 258 | 3 535 | 13 854 | — | 569 | 10 574 | 18 658 |
| Филология и история — Philologie et histoire | 1 485 | 43 | 677 | 140 | — | 4 | 2 051 | 172 |
| География, етнография и пътешествия — Géographie, ethnographie et voyages | 169 | 11 | 80 | 7 | — | — | 326 | 78 |
| Медицински и естествени науки — Médecine et sciences naturelles | 1 178 | 12 | 574 | 21 | — | — | 2 863 | 98 |
| Математически науки — Sciences mathématiques | 627 | — | 203 | 1 | — | — | 2 083 | 26 |
| Вестници и списания — Journaux et revues | 2 273 | — | 924 | 2 | — | — | 2 305 | 23 |
| Обществени науки — Sciences sociales | 1 984 | 20 | 810 | 36 | — | 1 | 4 475 | 153 |
| Технически науки и изкуство — Sciences techniques et arts | 958 | 48 | 325 | 26 | — | — | 1 235 | 96 |
| Други — Autres | — | 1 | 68 | 12 | — | — | 507 | 48 |
| Всичко — Total . . | 19 283 | 10 433 | 8 083 | 14 155 | — | 575 | 28 458 | 19 453 |
| Читатели — Lecteurs | | | | | | | | |
| Чиновници — Fonctionnaires | 265 | 241 | 123 | 289 | — | 8 | 277 | 247 |
| Свободни професии — Professions libérales ¹⁾ | 431 | 127 | 302 | 79 | — | 5 | 106 | 349 |
| Художници, писатели, музиканти и актьори — Artistes, écrivains, musiciens et acteurs | 66 | 32 | 51 | 40 | — | 1 | 40 | 43 |
| Военни (офицери и войници) — Militaires (officiers et soldats) | 162 | 16 | 134 | 78 | — | 4 | 806 | 195 |
| Учители — Instituteurs | 398 | 85 | 246 | 126 | — | 2 | 106 | 339 |
| Ученици и студенти — Elèves et étudiants | 11 424 | 4 129 | 3 236 | 5 589 | — | 265 | 8 010 | 15 189 |
| Професори — Professeurs | 54 | 6 | 1 | 6 | — | — | 3 | 9 |
| Духовни лица — Membres du clergé | 515 | 150 | 224 | 233 | — | 10 | 210 | 254 |
| Занаятчии, търговци и земеделци — Artisans, négociants et agriculteurs | 45 | 19 | 32 | 13 | — | — | 3 | 35 |
| Журналисти — Journalistes | 5 683 | 1 045 | 2 027 | 1 302 | — | 17 | 1 045 | 1 273 |
| С непоказано занятие — Profession non déclarée | — | — | — | — | — | — | — | — |
| Други — Autres | — | — | — | — | — | — | — | — |
| Всичко — Total . . | 19 048 | 5 850 | 6 376 | 7 755 | — | 312 | 10 606 | 17 933 |

Бележка: Народната библиотека в София не е раздавала книги за четене и е била затворена за читатели. Книжното ѝ богатство е оше в евакуация и през 1945 година. — Note: La bibliothèque nationale de Sofia n'a pas prêté de livres; elle a été fermée pour les lecteurs. M^{ême} en 1945 sa richesse en livres se trouve en évacuation.

¹⁾ Адвокати, лекари, фелдшери, аптекари и инженери. — Avocats, médecins, aides-médecins, pharmaciens et ingénieurs.

2. Народни библиотеки — дадени за четене книги по език, съдържание и читатели
Bibliothèques nationales — livres prêtés selon la langue et la matière, par lecteurs

(Продължение)

(Suite)

| Четени книги — Livres lus Читатели — Lecteurs | 1942 | | 1943 | | 1944 | | 1945 | | 1942 | | 1943 | | 1944 | | 1945 | |
|--|-----------------------------|--------------------------------------|-----------------------------|--------------------------------------|-----------------------------|--------------------------------------|-----------------------------|--------------------------------------|-----------------------------|--------------------------------------|-----------------------------|--------------------------------------|-----------------------------|--------------------------------------|-----------------------------|--------------------------------------|
| | в библиотеката sur place | вън от библиотеката à domicile | в библиотеката sur place | вън от библиотеката à domicile | в библиотеката sur place | вън от библиотеката à domicile | в библиотеката sur place | вън от библиотеката à domicile | в библиотеката sur place | вън от библиотеката à domicile | в библиотеката sur place | вън от библиотеката à domicile | в библиотеката sur place | вън от библиотеката à domicile | в библиотеката sur place | вън от библиотеката à domicile |
| Книги — Livres | Търново — Tirnovo | | | | | | | | Шумен — Choumen | | | | | | | |
| Език — Langue | | | | | | | | | | | | | | | | |
| Български — Bulgare | 2 375 | 2 918 | 2 720 | 2 144 | 2 527 | 1 838 | 1 461 | 1 740 | 533 | 8 214 | 540 | 8 326 | 168 | 3 002 | 578 | 8 745 |
| Руски — Russe | — | 37 | 5 | 5 | — | 2 | 10 | 176 | 29 | 92 | 32 | 97 | 10 | 31 | 126 | 176 |
| Френски — Française | 4 | 12 | 21 | 79 | 12 | 45 | 6 | 20 | 19 | 95 | 21 | 94 | 7 | 27 | 15 | 45 |
| Немски — Allemande | 2 | 8 | 6 | 12 | 6 | 1 | — | — | 66 | 92 | 69 | 108 | 23 | 32 | 2 | 3 |
| Английски — Anglaise | — | 38 | 15 | 4 | 22 | 12 | — | 7 | 3 | 6 | 4 | 10 | 1 | 3 | 2 | 8 |
| Други — Autres | 12 | — | — | 29 | — | 10 | — | 5 | 14 | 19 | 16 | 23 | 5 | 6 | 28 | 25 |
| Всичко — Total | 2 393 | 3 013 | 2 767 | 2 273 | 2 567 | 1 908 | 1 477 | 1 948 | 664 | 8 518 | 682 | 8 658 | 214 | 3 101 | 751 | 9 002 |
| Съдържание — Matière | | | | | | | | | | | | | | | | |
| Богословски науки — Théologie | 40 | 45 | 14 | 24 | 2 | 28 | 4 | 5 | 22 | 28 | 18 | 24 | 6 | 9 | 12 | 16 |
| Философски науки — Philosophie | 24 | 12 | 110 | 49 | 11 | 13 | 37 | 20 | 45 | 134 | 49 | 138 | 15 | 43 | 62 | 168 |
| Педагогически науки — Pédagogie | 173 | 117 | 238 | 101 | 75 | 60 | 229 | 116 | 52 | 492 | 49 | 480 | 10 | 156 | 37 | 520 |
| Художествена литература — Belles lettres | 750 | 2 135 | 807 | 1 579 | 378 | 1 165 | 424 | 1 279 | 66 | 5 496 | 69 | 5 636 | 25 | 2 274 | 64 | 5 815 |
| Филология и история — Philologie et histoire | 265 | 333 | 422 | 305 | 605 | 382 | 152 | 138 | 49 | 785 | 45 | 797 | 14 | 35 | 86 | 658 |
| География, етнография и пътешествия — Géographie, ethnographie et voyages | 90 | 20 | 63 | 9 | 109 | 28 | 6 | 8 | 19 | 201 | 23 | 180 | 7 | 68 | 16 | 223 |
| Медицински и естествени науки — Médecine et sciences naturelles | 97 | 131 | 88 | 78 | 64 | 78 | 74 | 102 | 43 | 193 | 43 | 213 | 19 | 76 | 23 | 265 |
| Математически науки — Sciences mathématiques | 15 | 19 | 6 | 12 | 6 | 13 | 27 | 26 | 22 | 85 | 27 | 81 | 11 | 27 | 12 | 67 |
| Вестници и списания — Journaux et revues | 337 | — | 607 | — | 924 | — | 333 | — | 222 | — | 240 | — | 65 | — | 226 | — |
| Обществени науки — Sciences sociales | 474 | 154 | 297 | 87 | 309 | 85 | 119 | 203 | 63 | 402 | 58 | 407 | 22 | 168 | 123 | 664 |
| Технически науки и изкуство — Sciences techniques et arts | 128 | 47 | 115 | 29 | 84 | 56 | 72 | 51 | 27 | 506 | 37 | 499 | 14 | 182 | 63 | 382 |
| Други — Autres | — | — | — | — | — | — | — | — | 29 | 196 | 24 | 203 | 6 | 63 | 27 | 224 |
| Всичко — Total | 2 393 | 3 013 | 2 767 | 2 273 | 2 567 | 1 908 | 1 477 | 1 948 | 664 | 8 518 | 682 | 8 658 | 214 | 3 101 | 751 | 9 002 |
| Читатели — Lecteurs | | | | | | | | | | | | | | | | |
| Чинovníци — Fonctionnaires | 24 | 227 | 12 | 193 | 37 | 190 | 7 | 169 | 7 | 166 | 9 | 168 | 4 | 57 | 11 | 189 |
| Свободни професии — Professions libérales ¹⁾ | 35 | 106 | 62 | 48 | 58 | 40 | 23 | 19 | 23 | 68 | 16 | 64 | 5 | 25 | 23 | 75 |
| Художници, писатели, музиканти и актьори — Artistes, écrivains, musiciens et acteurs | — | 7 | 1 | — | 14 | 9 | 1 | — | 7 | 32 | 8 | 34 | 10 | 15 | 9 | 37 |
| Военни (офицери и войници) — Militaires (officiers et soldats) | 24 | 27 | 21 | 12 | 10 | 11 | 52 | 127 | 20 | 135 | 21 | 132 | 5 | 46 | 35 | 155 |
| Учители — Instituteurs | 98 | 133 | 110 | 129 | 223 | 125 | 30 | 120 | 29 | 433 | 31 | 445 | 9 | 146 | 28 | 385 |
| Ученици и студенти — Elèves et étudiants | 950 | 330 | 749 | 208 | 626 | 196 | 573 | 230 | 123 | 1 843 | 139 | 1 889 | 35 | 644 | 142 | 1 902 |
| Духовни лица — Membres du clergé | 4 | 9 | 2 | 19 | 1 | 21 | 5 | 5 | 5 | 6 | 4 | 8 | 1 | 2 | 3 | 5 |
| Занаятчии, търговци и земеделци — Artisans, négociants et agriculteurs | 5 | 5 | 13 | 30 | — | 2 | — | — | 16 | 272 | 19 | 260 | 6 | 83 | 23 | 235 |
| Журналисти — Journalistes | 15 | 4 | 5 | 1 | 1 | — | — | — | 7 | 16 | 9 | 15 | 2 | 4 | 4 | 12 |
| С непоказано занятие — Profession non déclarée | — | — | — | — | 4 | 7 | 52 | 33 | 6 | 368 | 8 | 342 | 1 | 123 | 9 | 286 |
| Други — Autres | 73 | 224 | 140 | 162 | 130 | 60 | 117 | 83 | — | — | — | — | — | — | — | — |
| Всичко — Total | 1 228 | 1 072 | 1 115 | 802 | 1 104 | 661 | 860 | 786 | 243 | 3 339 | 264 | 3 357 | 78 | 1 150 | 287 | 3 282 |

¹⁾ Адвокати, лекари, фелдшери, аптекари и инженери — Avocats, médecins, aides-médecins, pharmaciens et ingénieurs.

2. Народни библиотеки — дадени за четене книги по език, съдържание и читатели

Bibliothèques nationales — livres prêtés selon la langue et la matière, par lecteurs

(Продължение и край)

(Suite et fin)

| Четени книги — Livres lus Читатели — Lecteurs | 1942 | | 1943 | | 1944 | | 1945 | | 1945 | | 1945 | | | | |
|--|-----------------------------|--------------------------------------|-----------------------------|--------------------------------------|-----------------------------|--------------------------------------|-----------------------------|--------------------------------------|-----------------------------|--------------------------------------|-----------------------------|--------------------------------------|--|------------------------------------|--|
| | в библиотеката sur place | вън от библиотеката à domicile | в библиотеката sur place | вън от библиотеката à domicile | в библиотеката sur place | вън от библиотеката à domicile | в библиотеката sur place | вън от библиотеката à domicile | в библиотеката sur place | вън от библиотеката à domicile | в библиотеката sur place | вън от библиотеката à domicile | | | |
| Книги — Livres | Варна — Varna | | | | | | | | | | | Бургас*) — Bourgas*) | | Свищов**) — Svichtov**) | |
| Език — Langue | | | | | | | | | | | | | | | |
| Български — Bulgare | 612 | 7 148 | 4 169 | 30 542 | 2 285 | 26 239 | 2 518 | 34 984 | 2 971 | 17 022 | 126 | 1 | | | |
| Руски — Russe | 104 | 4 262 | 313 | 791 | 129 | 3 889 | 29 | 1 478 | 305 | 201 | 3 | — | | | |
| Френски — Française | 244 | 3 901 | 480 | 6 780 | 282 | 6 002 | 332 | 7 811 | 12 | 107 | 4 | — | | | |
| Немски — Allemande | 12 | 199 | 81 | 105 | 24 | 62 | — | — | 3 | 21 | 2 | — | | | |
| Английски — Anglaise | 59 | 163 | 43 | 250 | 2 | 240 | 10 | 534 | — | 7 | 2 | 1 | | | |
| Други — Autres | 20 | 215 | 11 | 153 | 26 | — | 12 | 226 | — | 11 | — | — | | | |
| Всичко — Total | 1 051 | 15 888 | 5 097 | 38 621 | 2 748 | 36 432 | 2 901 | 45 033 | 3 291 | 17 369 | 137 | 2 | | | |
| Съдържание — Matière | | | | | | | | | | | | | | | |
| Богословски науки — Théologie | — | 2 | 15 | 15 | — | 4 | 8 | 42 | 5 | 60 | — | — | | | |
| Философски науки — Philosophie | 7 | 28 | 10 | 11 | — | 103 | 2 | 141 | 28 | 545 | 3 | — | | | |
| Педагогически науки — Pédagogie | — | — | 104 | 205 | 50 | 1 528 | 28 | 135 | 20 | 503 | 52 | 2 | | | |
| Художествена литература — Belles lettres | 54 | 7 685 | 3 158 | 25 079 | 823 | 21 120 | 224 | 29 743 | 122 | 8 810 | 18 | — | | | |
| Филология и история — Philologie et histoire | 12 | 104 | 24 | 2 129 | 3 | 665 | 1 108 | 9 011 | 492 | 721 | 12 | — | | | |
| География, етнография и пътешествия — Géographie, ethnographie et voyages | 399 | 2 014 | 440 | 2 108 | 607 | 7 014 | 3 | 36 | 16 | 460 | 7 | — | | | |
| Медицински и естествени науки — Médecine et sciences naturelles | — | — | 50 | 300 | 2 | 202 | 81 | 1 017 | 101 | 40 | 6 | — | | | |
| Математически науки — Sciences mathématiques | 32 | 86 | 242 | 1 182 | 101 | 886 | 63 | 972 | 42 | 52 | 11 | — | | | |
| Вестници и списания — Journaux et revues | 170 | 4 202 | 30 | 548 | 721 | 225 | 339 | 748 | 2 375 | 157 | 21 | — | | | |
| Обществени науки — Sciences sociales | 168 | 1 018 | 712 | 2 832 | 336 | 404 | 699 | 3 010 | 18 | 1 406 | 6 | — | | | |
| Технически науки и изкуство — Sciences techniques et arts | 188 | 621 | 182 | 3 798 | 19 | 1 096 | 316 | 158 | 72 | 112 | 1 | — | | | |
| Други — Autres | 21 | 128 | 130 | 414 | 85 | 3 185 | — | 20 | — | 4 503 | — | — | | | |
| Всичко — Total | 1 051 | 15 888 | 5 097 | 38 621 | 2 748 | 36 432 | 2 901 | 45 033 | 3 291 | 17 369 | 137 | 2 | | | |
| Читатели — Lecteurs | | | | | | | | | | | | | | | |
| Чиновници — Fonctionnaires | 45 | 2 163 | 7 682 | 1 548 | 10 018 | 1 641 | 13 203 | 3 385 | 62 | 572 | 28 | — | | | |
| Свободни професии — Professions libérales ¹⁾ | 180 | 1 721 | 8 918 | 148 | 12 432 | 813 | 3 370 | 1 244 | 8 | 170 | 10 | — | | | |
| Художници, писатели, музиканти и актьори — Artistes, écrivains, musiciens et acteurs | 20 | 41 | 48 | 63 | 168 | 31 | 600 | 204 | 4 | 82 | — | — | | | |
| Военни (офицери и войници) — Militaires (officiers et soldats) | — | 4 | 3 | 18 | 1 | 4 | 18 | 7 | 6 | 17 | 2 | — | | | |
| Учители — Instituteurs | — | 200 | 416 | 191 | 300 | 200 | 281 | 302 | 33 | 200 | 9 | 2 | | | |
| Ученици и студенти — Elèves et étudiants | 98 | 7 170 | 17 411 | 31 148 | 11 968 | 28 834 | 19 218 | 26 293 | 3 001 | 8 044 | 46 | — | | | |
| Духовни лица — Membres du clergé | — | 20 | 18 | 7 | 10 | 40 | — | 7 | 7 | 51 | — | — | | | |
| Занаятчии, търговци и земеделци — Artisans, négociants et agriculteurs | 36 | 326 | 348 | 218 | 4 725 | 893 | 3 005 | 224 | 3 | 220 | 17 | — | | | |
| Журналисти — Journalistes | 3 | 40 | 22 | 81 | 30 | 4 | 16 | 9 | 10 | 22 | — | — | | | |
| С непоказано занятие — Profession non déclarée | — | 96 | 20 | — | — | — | — | — | 24 | 187 | — | — | | | |
| Други — Autres | 669 | 4 107 | 10 380 | 7 620 | 11 250 | 4 752 | 12 779 | 7 945 | 12 | 424 | — | — | | | |
| Всичко — Total | 1 051 | 15 888 | 45 265 | 41 042 | 50 902 | 37 212 | 52 490 | 39 620 | 3 170 | 9 989 | 112 | 2 | | | |

*) До 1945 година библиотеката е била общинска. — Jusqu' en 1945 la bibliothèque a été communale.

**) Библиотеката е открита през 1945 година. — La bibliothèque est ouverte en 1945.

1) Адвокати, лекари, фелдшери, аптекари и инженери. — Avocats, médecins, aides-médecins, pharmaciens et ingénieurs.

3. Университетска библиотека — книги по език; персонал
Bibliothèque universitaire — livres par langue; personnel

| Книги — Livres Заети лица — Personnes occupées Дни — Jours | 1940/41 | 1941/42 | 1942/43 | 1943/44 | 1944/45 |
|--|----------------|----------------|----------------|----------------|----------------|
| Книги по език — Livres par langue (в томове — en volumes) | | | | | |
| Български — En bulgare | 85 077 | 93 648 | 99 132 | 99 232 | 104 261 |
| Руски — En russe | 33 192 | 35 036 | 35 432 | 35 629 | 36 132 |
| На други славянски езици — En d'autres langues slaves | 15 665 | 16 637 | 16 850 | 16 861 | 16 958 |
| Френски — En français | 44 939 | 46 768 | 48 819 | 49 233 | 50 873 |
| Немски — En allemand | 80 289 | 85 765 | 89 763 | 90 029 | 91 352 |
| Английски — En anglais | 17 528 | 18 106 | 18 233 | 18 238 | 18 410 |
| Италиански — En italien | 5 582 | 6 130 | 7 206 | 7 218 | 7 358 |
| Други — Autres langues | 8 281 | 9 091 | 9 675 | 9 686 | 9 905 |
| Всичко — Total | 290 553 | 311 181 | 325 120 | 325 126 | 335 249 |
| Персонал — Personnes occupées | | | | | |
| Мъже — Hommes | 14 | 11 | 11 | 11 | 9 |
| Жени — Femmes | 24 | 10 | 10 | 11 | 13 |
| Всичко — Total | 38 | 21 | 21 | 22 | 22 |
| Дни, през които библиотеката е била отворена Jours pendant lesquels la bibliothèque a été ouverte | 330 | 335 | 332 | 84 | 303 |

4. Университетска библиотека — дадени книги за четене по език; читатели по занятие
Bibliothèque universitaire — livres prêtés par langue; lecteurs par profession

| Четени книги — Livres lus Читатели — Lecteurs | 1940/41 | | 1941/42 | | 1942/43 | | 1943/44 | | 1944/45 | |
|---|-----------------------------|-----------------------------------|-----------------------------|-----------------------------------|-----------------------------|-----------------------------------|-----------------------------|-----------------------------------|-----------------------------|-----------------------------------|
| | в библиотеката sur place | вън от библиотеката à domicile | в библиотеката sur place | вън от библиотеката à domicile | в библиотеката sur place | вън от библиотеката à domicile | в библиотеката sur place | вън от библиотеката à domicile | в библиотеката sur place | вън от библиотеката à domicile |
| Четени книги по език Livres lus par langue (в съчинения — en ouvrages) | | | | | | | | | | |
| Български — En bulgare | 15 287 | 410 | 9 215 | 409 | 4 554 | 483 | 1 493 | 73 | 1 083 | 254 |
| Руски — En russe | 4 535 | 185 | 3 244 | 73 | 3 282 | 105 | 754 | 2 | 526 | 7 |
| Френски — En français | 3 051 | 798 | 2 290 | 539 | 2 376 | 544 | 468 | 132 | 293 | 38 |
| Немски — En allemand | 1 763 | 694 | 1 185 | 655 | 1 391 | 689 | 326 | 56 | 22 | 14 |
| Английски — En anglais | 640 | 132 | 198 | 161 | 34 | 118 | 38 | 38 | 47 | 6 |
| Италиански — En italien | 143 | 64 | 147 | 90 | 94 | 95 | 60 | 2 | 57 | 1 |
| Други — Autres langues | 44 | 140 | 83 | 127 | 18 | 103 | 27 | 17 | 19 | 11 |
| Всичко — Total | 25 463 | 2 423 | 16 362 | 2 054 | 11 749 | 2 142 | 3 166 | 320 | 2 047 | 331 |
| Читатели по занятие Lecteurs par profession | | | | | | | | | | |
| Университетски преподаватели Professeurs et lecteurs universitaires | 330 | 587 | 678 | 721 | 543 | 603 | 97 | 180 | 52 | 340 |
| Студенти — Etudiants | 17 320 | 251 | 9 443 | 138 | 7 384 | 79 | 2 628 | 170 | 940 | 36 |
| Студентки — Etudiantes | 7 349 | 404 | 5 520 | 286 | 4 407 | 272 | | | 793 | 35 |
| Учители и писатели — Professeurs et écrivains | — | — | 260 | 27 | 19 | — | — | — | 16 | 1 |
| Адвокати — Avocats | 22 | — | 225 | — | 53 | — | — | — | 25 | 1 |
| Чиновници — Fonctionnaires | 305 | 273 | 142 | 255 | 7 | 310 | 33 | — | 35 | 130 |
| Други — Autres | — | — | 203 | 3 | 92 | — | — | — | 38 | 12 |
| Всичко — Total | 25 326 | 1 515 | 16 474 | 1 431 | 12 510 | 1 264 | 2 763 | 350 | 1 899 | 555 |

Бележка: От началото на отчетната 1937/38 насам книги за домашно четене се дават само с разрешение на директора на библиотеката — Depuis le début de l'année de compte rendu 1937/38, les livres ne sont prêtés à domicile qu'avec l'autorisation du directeur de la bibliothèque, 1) Освен тях, в нарочна читалня са чели собствени книги: 22,202 студенти и студентки — Outre ceux-là, dans une salle de lecture spéciale ont lu des livres propres 22,202 étudiants et étudiantes.

5. Общински библиотеки — книги по съдържание и език
Bibliothèques communales — livres par matière et par langue

| Година — Années | Библиотеки — Bibliothèques | Общи съчинения (списания, вестници и други) Ouvrages en général (revues, journaux, etc.) | Философия (психология, логика, етика и други) Philosophie (psychologie, logique, éthique, etc.) | Религия (богословие и история на църквите) Religion (théologie et histoire des églises) | Обществени науки (политическа икономия, социология, статистика, право и други) Sciences sociales (économie politique, sociologie, statistique, droit, etc.) | Езикознание (вкл. речници) Linguistique (y compris dictionnaires) | Математика и естествени науки Mathématiques et sciences naturelles | Медицина, земеделие, домакинство и други Médecine, agriculture, économie domestique, etc. | Изящни изкуства (музика, живопис и други) Beaux-arts (musique, peinture, etc.) | Художествена книжнина (проза, поезия и драма) Belles-lettres (prose, poésie et drame) | История, география, биографии и други Histoire, géographies, biographie et autres | Неразпределени Livres non répartis | Всичко — Total | От тях на чужди езици Dont en langue étrangères |
|-----------------|----------------------------|---|--|--|--|--|---|--|---|--|--|---------------------------------------|----------------|--|
| 1939 | 5 | 20 665 | 3 339 | 1 737 | 9 198 | 1 347 | 3 424 | 4 864 | 1 116 | 23 057 | 7 663 | 18 888 | 95 298 | 32 172 |
| 1940 | ¹⁾ 5 | 21 541 | 3 530 | 1 799 | 10 027 | 1 414 | 3 589 | 5 211 | 1 178 | 29 709 | 8 645 | 13 649 | 100 292 | 33 338 |
| 1941 | ¹⁾ 5 | 22 103 | 3 674 | 1 843 | 12 385 | 1 493 | 4 000 | 5 753 | 1 272 | 32 103 | 9 055 | 17 848 | 111 529 | 34 544 |
| 1942 | ¹⁾ 5 | 23 298 | 3 730 | 1 878 | 14 113 | 1 630 | 4 310 | 6 072 | 1 671 | 29 740 | 9 071 | 33 958 | 129 471 | 37 578 |
| 1943 | ¹⁾ 5 | 24 294 | 3 902 | 2 376 | 13 568 | 1 966 | 4 588 | 6 530 | 1 466 | 31 452 | 10 857 | 94 539 | 195 538 | 38 309 |
| 1944 | ²⁾ 5 | 21 838 | 3 604 | 1 845 | 12 103 | 1 493 | 4 081 | 5 675 | 1 354 | 27 635 | 8 906 | 123 527 | 212 061 | 12 873 |
| 1945 | ³⁾ 5 | 20 105 | 2 771 | 1 297 | 12 232 | 1 365 | 3 957 | 6 270 | 1 618 | 28 482 | 8 908 | 165 308 | 252 314 | 34 496 |

¹⁾ От тях 1 библиотека не е разпределила всичките си книги по език — Dont 1 bibliothèque n'a pas réparti tous ses livres d'après la langue
²⁾ От тях 1 библиотека не е разпределила всичките си книги по език и по съдържание — Dont 1 bibliothèque n'a pas réparti tous ses livres d'après la langue et la matière.
³⁾ От тях 2 библиотеки не са разпределили всичките си книги по език и по съдържание — Dont 2 bibliothèques n'ont pas réparti tous leurs livres d'après la langue et la matière.

6. Общински библиотеки — книги, използване и обслужване
Bibliothèques communales — livres, utilisation et services rendus

| Година — Années | Библиотеки — Bibliothèques | Книги — Livres | | | | Използуване на библиотеките Utilisation des bibliothèques | | | | Помещения Locaux | | Личен състав Personnel | | Стойност на купените книги, вестници и пр. Valeur des livres, journaux, etc. achetés | Заплати и възнаграждения Traitements et rémunérations |
|-----------------|----------------------------|---|------------------|---|----------------------|--|---|--|--|--|----------------------|---------------------------|-----------------------|---|--|
| | | в началото на годината au début de l'année | купени — achetés | подарени и разменени donnés gratuitement et échangés | унищожени — détruits | в края на годината à la fin de l'année | дни, през които са били отворени jours pendant lesquels elles ont été ouvertes | читатели в библиотеките lecteurs dans les bibliothèques | читатели вън от библиотеките lecteurs en dehors des bibliothèques | дадени книги за четене вън от библиотеките livres prêtés en dehors des bibliothèques | общински — communaux | частни — privés | постоянен — permanent | | |
| 1939 | 5 | 85 781 | 9 867 | | 350 | 95 298 | 1 439 | | 93 944 | 3 | 2 | 16 | 2 | 214 | 482 |
| 1940 | 5 | 95 298 | 2 692 | 2 302 | — | 100 292 | 1 485 | 114 854 | 72 349 | 3 | 2 | 17 | 2 | 210 | 491 |
| 1941 | 5 | 100 292 | 9 117 | 3 074 | 954 | 111 529 | 1 301 | 101 073 | 56 927 | 4 | 1 | 17 | 17 | 378 | 593 |
| 1942 | 5 | 111 529 | 12 887 | 5 873 | 818 | 129 471 | 1 245 | 88 478 | 108 323 | 5 | — | 34 | 25 | 1 496 | 1 427 |
| 1943 | 5 | 150 677 | 37 595 | 7 884 | 618 | 195 538 | 1 389 | 33 823 | 54 334 | 5 | — | 55 | 9 | 1 528 | 1 952 |
| 1944 | 5 | 193 647 | 18 449 | 657 | 692 | 212 061 | 1 262 | 64 620 | 86 462 | 5 | — | 43 | 6 | 1 059 | 2 120 |
| 1945 | 5 | 218 223 | 25 321 | 9 900 | 1 130 | 252 314 | 1 326 | 84 885 | 108 896 | 4 | 1 | 45 | 16 | 2 799 | 3 197 |

¹⁾ Сведения липсват, защото повече от библиотеките не са събирали такива. — Les renseignements font défaut, certaines bibliothèques n'ayant pas recueilli de tels renseignements.

7. Състояние на читалищата по години и области
 Situation des salles de lecture par années et par régions administratives

| Области Régions administratives | Всичко наблюдавани читалища Total des salles de lecture observées | | | | | От тях — Dont | | | | | | | | | | | | | | |
|------------------------------------|--|------|------|------|------|---------------------------------|------|------|------|------|--|------|------|------|------|--|------|------|------|------|
| | | | | | | действували ayant fonctionné | | | | | в организация и застой se trouvant à l'état d'orga- nisation et en stagnation | | | | | престанали да действуват и слети ayant cessé de fonc- tionner et fusionnées | | | | |
| | 1941 | 1942 | 1943 | 1944 | 1945 | 1941 | 1942 | 1943 | 1944 | 1945 | 1941 | 1942 | 1943 | 1944 | 1945 | 1941 | 1942 | 1943 | 1944 | 1945 |

В градовете — Dans les villes

| | | | | | | | | | | | | | | | | | | | | |
|---------------------------------|------------|------------|------------|------------|------------|------------|------------|------------|-----------|------------|-----------|-----------|-----------|-----------|-----------|-----------|----------|----------|----------|----------|
| Бургас — Bourgas | 22 | 19 | 18 | 18 | 20 | 17 | 14 | 13 | 14 | 20 | 5 | 4 | 4 | 4 | — | — | 1 | 1 | — | — |
| Варна — Varna | 20 | 19 | 16 | 15 | 17 | 15 | 14 | 7 | 10 | 15 | 3 | 5 | 9 | 4 | 2 | 2 | — | — | 1 | — |
| Враца — Vratza | 10 | 8 | 9 | 8 | 9 | 9 | 8 | 9 | 8 | 8 | 1 | — | — | — | 1 | — | — | — | — | — |
| Горна-Джумая — Gorna-Djoumaya | — | 6 | 7 | 5 | 6 | — | 6 | 7 | 4 | 6 | — | — | — | 1 | — | — | — | — | — | — |
| Плевен — Pléven | 23 | 21 | 22 | 21 | 22 | 19 | 20 | 20 | 19 | 19 | 3 | 1 | 2 | 2 | 3 | 1 | — | — | — | — |
| Пловдив — Plovdiv | 29 | 27 | 24 | 23 | 25 | 22 | 21 | 18 | 16 | 21 | 7 | 6 | 6 | 7 | 4 | — | — | — | — | — |
| Русе — Roussé | 8 | 8 | 8 | 6 | 8 | 7 | 8 | 8 | 5 | 8 | 1 | — | — | 1 | — | — | — | — | — | — |
| София — Sofia | 59 | 46 | 46 | 42 | 47 | 36 | 35 | 14 | 7 | 41 | 16 | 11 | 32 | 35 | 6 | 7 | — | — | — | — |
| Стара-Загора — Stara-Zagora . . | 17 | 15 | 16 | 13 | 15 | 15 | 13 | 13 | 8 | 11 | 2 | 2 | 3 | 5 | 2 | — | — | — | — | 2 |
| Всичко — Total . . | 188 | 169 | 166 | 151 | 169 | 140 | 139 | 109 | 91 | 149 | 38 | 29 | 56 | 59 | 18 | 10 | 1 | 1 | 1 | 2 |

| | | | | | | | | | | | | | | | | | | | | |
|---|---|---|---|---|---|---|---|---|---|---|---|---|---|---|---|---|---|---|---|---|
| От тях инородни — Dont salles de lecture appartenant à des minorités ethniques non bulgares | 9 | — | — | — | — | 6 | — | — | — | — | 2 | — | — | — | — | 1 | — | — | — | — |
|---|---|---|---|---|---|---|---|---|---|---|---|---|---|---|---|---|---|---|---|---|

В селата — Dans les villages

| | | | | | | | | | | | | | | | | | | | | |
|---------------------------------|--------------|--------------|--------------|--------------|--------------|--------------|--------------|--------------|--------------|--------------|------------|------------|------------|------------|------------|-----------|------------|------------|------------|----------|
| Бургас — Bourgas | 329 | 330 | 275 | 332 | 252 | 208 | 201 | 205 | 228 | 214 | 110 | 98 | 23 | 48 | 37 | 11 | 31 | 47 | 56 | 1 |
| Варна — Varna | 488 | 543 | 493 | 548 | 483 | 371 | 401 | 380 | 416 | 428 | 112 | 82 | 32 | 85 | 54 | 5 | 60 | 81 | 47 | 1 |
| Враца — Vratza | 398 | 397 | 350 | 401 | 348 | 307 | 283 | 272 | 295 | 309 | 85 | 94 | 25 | 63 | 38 | 6 | 20 | 53 | 43 | 1 |
| Горна-Джумая — Gorna-Djoumaya | — | 93 | 62 | 92 | 50 | — | 43 | 37 | 46 | 35 | — | 24 | 8 | 16 | 15 | — | 26 | 17 | 30 | — |
| Плевен — Pléven | 544 | 537 | 507 | 533 | 505 | 479 | 455 | 421 | 439 | 481 | 59 | 63 | 17 | 60 | 23 | 6 | 19 | 69 | 34 | 1 |
| Пловдив — Plovdiv | 333 | 320 | 276 | 294 | 271 | 237 | 227 | 218 | 214 | 242 | 89 | 63 | 19 | 46 | 29 | 7 | 30 | 39 | 34 | — |
| Русе — Roussé | 205 | 234 | 238 | 247 | 226 | 167 | 205 | 200 | 203 | 204 | 37 | 22 | 9 | 34 | 21 | 1 | 7 | 29 | 10 | 1 |
| София — Sofia | 490 | 460 | 274 | 454 | 282 | 199 | 224 | 157 | 185 | 216 | 271 | 116 | 37 | 93 | 65 | 20 | 120 | 80 | 186 | 1 |
| Стара-Загора — Stara-Zagora . . | 440 | 437 | 369 | 435 | 353 | 348 | 335 | 294 | 308 | 307 | 84 | 79 | 25 | 73 | 46 | 8 | 23 | 50 | 54 | — |
| Всичко — Total . . | 3 227 | 3 351 | 2 844 | 3 346 | 2 770 | 2 316 | 2 374 | 2 184 | 2 334 | 2 436 | 847 | 641 | 195 | 518 | 323 | 64 | 335 | 465 | 494 | 6 |

| | | | | | | | | | | | | | | | | | | | | |
|---|---|---|---|---|---|---|---|---|---|---|---|---|---|---|---|---|---|---|---|---|
| От тях инородни — Dont salles de lecture appartenant à des minorités ethniques non bulgares | 1 | — | — | — | — | 1 | — | — | — | — | — | — | — | — | — | — | — | — | — | — |
|---|---|---|---|---|---|---|---|---|---|---|---|---|---|---|---|---|---|---|---|---|

Общо — Ensemble

| | | | | | | | | | | | | | | | | | | | | |
|---------------------------------|--------------|--------------|--------------|--------------|--------------|--------------|--------------|--------------|--------------|--------------|------------|------------|------------|------------|------------|-----------|------------|------------|------------|----------|
| Бургас — Bourgas | 351 | 349 | 293 | 350 | 272 | 225 | 215 | 218 | 242 | 234 | 115 | 102 | 27 | 52 | 37 | 11 | 32 | 48 | 56 | 1 |
| Варна — Varna | 503 | 562 | 509 | 563 | 500 | 386 | 415 | 387 | 426 | 443 | 115 | 87 | 41 | 89 | 56 | 7 | 60 | 81 | 48 | 1 |
| Враца — Vratza | 408 | 405 | 359 | 409 | 357 | 316 | 291 | 281 | 303 | 317 | 86 | 94 | 25 | 63 | 39 | 6 | 20 | 53 | 43 | 1 |
| Горна-Джумая — Gorna-Djoumaya | — | 99 | 69 | 97 | 56 | — | 49 | 44 | 50 | 41 | — | 24 | 8 | 17 | 15 | — | 26 | 17 | 30 | — |
| Плевен — Pléven | 567 | 558 | 529 | 554 | 527 | 498 | 475 | 441 | 458 | 500 | 62 | 64 | 19 | 62 | 26 | 7 | 19 | 69 | 34 | 1 |
| Пловдив — Plovdiv | 362 | 347 | 300 | 317 | 296 | 259 | 248 | 236 | 230 | 263 | 96 | 69 | 25 | 53 | 33 | 7 | 30 | 39 | 34 | — |
| Русе — Roussé | 213 | 242 | 246 | 253 | 234 | 174 | 213 | 203 | 208 | 212 | 33 | 22 | 9 | 35 | 21 | 1 | 7 | 29 | 10 | 1 |
| София — Sofia | 549 | 506 | 320 | 506 | 329 | 235 | 259 | 171 | 192 | 257 | 287 | 127 | 69 | 128 | 71 | 27 | 120 | 80 | 186 | 1 |
| Стара-Загора — Stara-Zagora . . | 457 | 452 | 385 | 448 | 368 | 363 | 343 | 307 | 316 | 318 | 86 | 81 | 28 | 78 | 48 | 8 | 23 | 50 | 54 | 2 |
| Всичко — Total . . | 3 415 | 3 520 | 3 010 | 3 497 | 2 939 | 2 456 | 2 513 | 2 233 | 2 425 | 2 535 | 885 | 670 | 251 | 577 | 346 | 74 | 337 | 465 | 495 | 8 |

| | | | | | | | | | | | | | | | | | | | | |
|---|----|---|---|---|---|---|---|---|---|---|---|---|---|---|---|---|---|---|---|---|
| От тях инородни — Dont salles de lecture appartenant à des minorités ethniques non bulgares | 10 | — | — | — | — | 7 | — | — | — | — | 2 | — | — | — | — | 1 | — | — | — | — |
|---|----|---|---|---|---|---|---|---|---|---|---|---|---|---|---|---|---|---|---|---|

8. Членове на действащите читалища

Membres des salles de lecture en activité

| Година Années | Действащи читалища Salles de lecture ayant fonctionné | Членове — Membres | | | | | | | | | Средно на читалище En moyenne par salle de lecture |
|--------------------------------------|---|------------------------------|--------|---|--------|---|-------|----------------|--------|---------------|--|
| | | На 1. I. en date du 1. I. | | записани през годината inscrits pendant l'année | | напуснали, починали и изключени ayant quitté, décédés et exclus | | всичко — total | | | |
| | | м.—н. | ж.—ф. | м.—н. | ж.—ф. | м.—н. | ж.—ф. | м.—н. | ж.—ф. | общо total | |
| В градовете — Dans les villes | | | | | | | | | | | |
| 1941 | 146 | 30 417 | 8 503 | 5 326 | 2 338 | 3 051 | 834 | 32 692 | 10 007 | 42 699 | 292 |
| 1942 | 156 | 31 990 | 9 639 | 7 646 | 3 656 | 4 761 | 1 331 | 34 875 | 11 994 | 45 869 | 300 |
| 1943 | 109 | 26 088 | 8 093 | 6 746 | 3 277 | 3 001 | 1 203 | 29 833 | 10 167 | 40 000 | 367 |
| 1944 | 91 | 24 614 | 9 302 | 7 731 | 5 352 | 2 399 | 1 095 | 29 945 | 13 559 | 43 504 | 478 |
| 1945 | 149 | 40 230 | 18 422 | 17 600 | 8 908 | 4 229 | 2 292 | 53 601 | 25 038 | 78 639 | 528 |
| В селата — Dans les villages | | | | | | | | | | | |
| 1941 | 2 321 | 104 218 | 9 032 | 16 246 | 2 181 | 12 014 | 1 194 | 103 450 | 10 019 | 118 469 | 51 |
| 1942 | 2 418 | 106 925 | 9 821 | 22 212 | 3 153 | 11 350 | 1 387 | 117 787 | 11 587 | 129 374 | 54 |
| 1943 | 2 184 | 106 777 | 10 493 | 20 892 | 3 655 | 12 496 | 1 637 | 115 163 | 12 511 | 127 674 | 58 |
| 1944 | 2 334 | 114 317 | 12 910 | 35 309 | 8 847 | 11 053 | 1 779 | 138 573 | 19 978 | 158 551 | 68 |
| 1945 | 2 436 | 135 443 | 21 005 | 53 303 | 12 240 | 15 350 | 4 217 | 173 396 | 29 028 | 202 424 | 83 |
| Общо — Ensemble | | | | | | | | | | | |
| 1941 | 2 467 | 134 635 | 17 535 | 21 572 | 4 519 | 15 065 | 2 028 | 141 142 | 20 026 | 161 168 | 65 |
| 1942 | 2 574 | 138 915 | 19 490 | 29 858 | 6 809 | 16 111 | 2 718 | 152 662 | 23 531 | 176 243 | 68 |
| 1943 | 2 293 | 132 865 | 18 586 | 27 628 | 6 932 | 15 497 | 2 840 | 144 996 | 22 678 | 167 674 | 73 |
| 1944 | 2 425 | 138 931 | 22 212 | 43 039 | 14 199 | 13 452 | 2 874 | 168 518 | 33 537 | 202 055 | 83 |
| 1945 | 2 585 | 175 673 | 39 427 | 70 903 | 21 148 | 19 579 | 6 509 | 226 997 | 54 056 | 281 063 | 109 |

9. Книги на действащите читалища по съдържание и език

Livres des salles de lecture en activité, par matière et par langue

| Година Années | Читалища с уредени библиотеки Salles de lecture ayant des bibliothèques aménagées | Художествена литература Belles-lettres | | Научни съчинения Ouvrages scientifiques | | Детска литература Littérature pour enfants | | Списания и вестници Revues et journaux | Неразпределени Livres non répartis | Всичко — Total | От тях на чужди езици Dont livres en langues étrangères |
|--------------------------------------|--|--|-----------------------------------|--|-----------------------------------|---|-----------------------------------|---|---------------------------------------|----------------|---|
| | | български автори auteurs bulgares | чужди автори auteurs étrangers | български автори auteurs bulgares | чужди автори auteurs étrangers | български автори auteurs bulgares | чужди автори auteurs étrangers | | | | |
| | | | | | | | | | | | |
| В градовете — Dans les villes | | | | | | | | | | | |
| 1941 | 145 | 290 422 | | 237 620 | | — | | 93 416 | 31 868 | 653 326 | 77 236 |
| 1942 | 156 | 297 389 | | 253 023 | | — | | 97 769 | 39 901 | 688 082 | 76 502 |
| 1943 | 109 | 252 562 | | 224 604 | | — | | 88 954 | 35 280 | 601 400 | 50 315 |
| 1944 | 90 | 109 794 | 96 665 | 76 075 | 87 741 | 18 478 | 18 849 | 33 457 | 81 162 | 522 231 | 68 035 |
| 1945 | 149 | 154 965 | 146 692 | 111 150 | 90 745 | 34 367 | 25 238 | 56 188 | 135 275 | 755 620 | 71 737 |
| В селата — Dans les villages | | | | | | | | | | | |
| 1941 | 2 319 | 702 956 | | 471 206 | | — | | 219 011 | 120 177 | 1 513 350 | 4 762 |
| 1942 | 2 418 | 593 860 | | 420 381 | | — | | 195 629 | 115 694 | 1 325 564 | 4 717 |
| 1943 | 2 181 | 660 191 | | 450 896 | | — | | 203 313 | 163 437 | 1 477 837 | 4 668 |
| 1944 | 2 318 | 511 340 | 227 104 | 289 494 | 110 430 | 104 030 | 34 874 | 121 667 | 63 413 | 1 462 352 | 16 704 |
| 1945 | 2 436 | 506 290 | 245 353 | 260 716 | 115 239 | 96 737 | 36 395 | 101 160 | 151 752 | 1 513 643 | 22 211 |
| Общо — Ensemble | | | | | | | | | | | |
| 1941 | 2 464 | 993 378 | | 703 826 | | — | | 312 427 | 152 045 | 2 166 676 | 81 998 |
| 1942 | 2 574 | 891 249 | | 673 404 | | — | | 293 398 | 155 595 | 2 013 646 | 81 219 |
| 1943 | 2 290 | 912 753 | | 675 500 | | — | | 292 267 | 198 717 | 2 079 237 | 54 983 |
| 1944 | 2 403 | 621 134 | 323 769 | 365 569 | 198 171 | 122 508 | 53 723 | 155 134 | 144 575 | 1 984 583 | 84 789 |
| 1945 | 2 585 | 661 255 | 392 045 | 371 866 | 205 984 | 131 104 | 61 634 | 157 348 | 288 027 | 2 269 263 | 93 948 |

10. Библиотеки на действащите читалища и използването им
Bibliothèques des salles de lecture en activité et leur utilisation

| Година — Année | Читалища с уредени библиотеки Salles de lecture ayant des bibliothèques aménagées | Книги Livres | | | | Използване на библиотеките и читалните Utilisation des bibliothèques et des salles de lecture | | |
|--------------------------------------|--|---|--|-----------------------|---|--|---|--|
| | | в началото на годината au début de l'année | купени и подарени achetés et en don | унищожени détruits | в края на годината à la fin de l'année | дни, през които библиотеките са били отворени Jours pendant lesquels les bibliothèques ont été ouvertes | читалища с отворени читални Salles de lecture ouvertes | дадени книги за домашно четене livres prêtés à domicile |
| В градовете — Dans les villes | | | | | | | | |
| 1941 | 145 | 625 825 | 34 001 | 6 501 | 653 326 | 28 971 | 97 | 598 926 |
| 1942 | 156 | 654 249 | 37 893 | 4 055 | 688 082 | 28 416 | 98 | 545 690 |
| 1943 | 109 | 577 280 | 28 514 | 4 394 | 601 400 | 23 443 | 76 | 451 761 |
| 1944 | 90 | 511 859 | 22 856 | 12 494 | 522 231 | 20 183 | 59 | 524 731 |
| 1945 | 149 | 711 637 | 62 741 | 18 758 | 755 620 | 33 629 | 92 | 727 643 |
| В селата — Dans les villages | | | | | | | | |
| 1941 | 2 319 | 1 445 629 | 85 179 | 17 458 | 1 513 350 | 430 615 | 1 454 | 587 551 |
| 1942 | 2 418 | 1 260 329 | 79 294 | 14 059 | 1 325 564 | 411 836 | 1 386 | 341 424 |
| 1943 | 2 181 | 1 402 766 | 102 595 | 27 524 | 1 477 837 | 428 269 | 1 229 | 572 491 |
| 1944 | 2 318 | 1 495 175 | 67 976 | 10 799 | 1 462 352 | 414 900 | 1 259 | 720 132 |
| 1945 | 2 436 | 1 499 132 | 135 713 | 121 202 | 1 513 643 | 402 658 | 1 317 | 720 011 |
| Общо — Ensemble | | | | | | | | |
| 1941 | 2 464 | 2 071 455 | 119 180 | 23 959 | 2 166 676 | 459 586 | 1 551 | 1 186 477 |
| 1942 | 2 574 | 1 914 578 | 117 192 | 18 124 | 2 013 646 | 440 252 | 1 484 | 887 114 |
| 1943 | 2 290 | 1 980 046 | 131 109 | 31 918 | 2 079 237 | 451 712 | 1 305 | 1 024 252 |
| 1944 | 2 403 | 2 007 034 | 90 842 | 113 293 | 1 984 583 | 435 088 | 1 318 | 1 244 863 |
| 1945 | 2 585 | 2 210 769 | 198 454 | 139 960 | 2 269 263 | 436 287 | 1 409 | 1 447 654 |

11. Просветна дейност на действащите читалища
Activité d'éducation des salles de lecture en activité

| Година — Année | Читалища с проявена просветна дейност Salles de lecture ayant eu une activité éducative | Сказки, курсове, народен университет и др. Conférences, cours, université populaire, etc. | | | | | | | Читалища, уредили представления, вечеринки, угра, забави и др. Salles de lecture ayant organisé des spectacles, soirées, matinées, distractions, etc. | Представления, вечеринки, угра, забави и прочие Spectacles, soirées, matinées, distractions, etc. | Читалища дали кинопредставления Salles de lecture ayant donné des spectacles cinématographiques | Кино-представления Spectacles cinématographiques | | |
|--------------------------------------|--|--|------------------|--------------------------------|------------------|---------------------|---------------------|-----------------|--|--|--|---|-------------------------|-----------|
| | | брой nombre | | посетители на visiteurs des | | лектори lecteurs | | | | | | брой nombre | посетители visiteurs | |
| | | сказки conférences | курсове cours | сказки conférences | курсове cours | местни indigènes | външни étrangers | всичко total | | | | | | |
| В градовете — Dans les villes | | | | | | | | | | | | | | |
| 1941 | 112 | 939 | 6 | 245 028 | 117 | 492 | 374 | 865 | 101 | 683 | 252 402 | 49 | 17 757 | 3 783 219 |
| 1942 | 121 | 966 | 3 | 274 570 | 164 | 509 | 398 | 907 | 108 | 821 | 336 973 | 55 | 20 167 | 4 216 274 |
| 1943 | 89 | 911 | 4 | 253 641 | 229 | 458 | 391 | 859 | 85 | 2 295 | 481 589 | 54 | 18 767 | 4 033 226 |
| 1944 | 82 | 982 | 3 | 246 584 | 285 | 573 | 262 | 835 | 66 | 601 | 246 706 | 49 | 18 105 | 6 790 167 |
| 1945 | 136 | 1 830 | 7 | . | . | 1 308 | 384 | 1 692 | 123 | 1 195 | 318 021 | 80 | 25 777 | 5 789 672 |
| В селата — Dans les villages | | | | | | | | | | | | | | |
| 1941 | 1 221 | 5 876 | 29 | 580 044 | 1 750 | 3 689 | 2 034 | 5 693 | 1 714 | 7 302 | 1 357 628 | 68 | 2 938 | 518 718 |
| 1942 | 1 283 | 6 181 | 55 | 537 645 | 1 615 | 3 779 | 1 094 | 4 873 | 1 762 | 7 827 | 1 742 430 | 87 | 3 676 | 632 349 |
| 1943 | 1 555 | 7 291 | 74 | 705 625 | 5 052 | 4 797 | 1 404 | 6 201 | 1 735 | 7 885 | 1 390 853 | 122 | 4 954 | 791 538 |
| 1944 | 1 509 | 9 936 | 123 | 845 283 | 3 582 | 6 552 | 1 478 | 8 030 | 1 804 | 9 944 | 1 860 572 | 135 | 6 025 | 1 037 326 |
| 1945 | 1 848 | 12 135 | 109 | . | . | 8 649 | 2 016 | 10 665 | 1 851 | 11 787 | 1 724 878 | 238 | 9 176 | 1 350 011 |
| Общо — Ensemble | | | | | | | | | | | | | | |
| 1941 | 1 333 | 6 815 | 35 | 825 072 | 1 867 | 4 181 | 2 378 | 6 559 | 1 815 | 7 985 | 1 610 030 | 117 | 20 695 | 4 301 937 |
| 1942 | 1 404 | 7 147 | 58 | 812 215 | 1 779 | 4 288 | 1 492 | 5 780 | 1 870 | 8 648 | 2 079 403 | 142 | 23 843 | 4 848 623 |
| 1943 | 1 644 | 8 202 | 78 | 960 266 | 5 281 | 5 265 | 1 795 | 7 000 | 1 820 | 10 180 | 1 862 452 | 176 | 23 731 | 4 824 764 |
| 1944 | 1 591 | 10 918 | 126 | 1 091 872 | 3 867 | 7 125 | 1 700 | 8 855 | 1 870 | 10 545 | 2 107 278 | 185 | 24 130 | 7 827 493 |
| 1945 | 1 984 | 13 966 | 116 | . | . | 9 957 | 2 400 | 12 357 | 1 979 | 12 982 | 2 042 899 | 318 | 34 953 | 7 139 683 |

12. Членове на действащите читалища по възраст и занятие
Membres des salles de lecture en activité, par âge et par profession

| Година — Années | Възраст — Age | | Занятие — Profession | | | | | | | | | | ВСИЧКО Total |
|--------------------------------------|------------------------------------|--|---------------------------|-----------------------------|-----------------------|-------------------------|--|--|-----------------------|-------------------|--|---|-----------------|
| | до 18 год. jusqu'à 18 ans | над 18 год. au-dessus de 18 ans | земеделци agriculteurs | индустриалци industriels | занаятчии artisans | търговци commerçants | чиновеници fonctionnaires et employés | свободни професии professions libérales | работници ouvriers | учащи се éèves | домашинки (без определено занятие) femmes de ménage (sans profession déterminée) | други и с неопределена професия autres et de profession non déterminée | |
| В градовете — Dans les villes | | | | | | | | | | | | | |
| 1941 | . | . | 1 159 | 4 287 | 4 413 | 13 043 | 2 894 | 3 254 | 12 429 | 3 243 | 2 147 | 42 699 | |
| 1942 | . | . | 1 174 | 3 506 | 4 095 | 11 196 | 2 759 | 2 212 | 10 277 | 2 960 | 1 821 | 46 869 | |
| 1943 | . | . | 1 855 | 522 | 3 539 | 3 113 | 11 105 | 4 229 | 12 151 | 3 425 | 3 555 | 40 000 | |
| 1944 | 13 067 | 30 437 | 1 855 | 522 | 3 539 | 3 113 | 11 105 | 4 229 | 12 151 | 3 425 | 3 555 | 43 504 | |
| 1945 | 26 839 | 51 800 | 1 831 | 922 | 6 826 | 4 408 | 15 872 | 3 697 | 7 916 | 26 303 | 4 789 | 78 639 | |
| В селата — Dans les villages | | | | | | | | | | | | | |
| 1941 | . | . | 74 699 | 8 524 | 4 550 | 24 695 | 840 | 5 133 | 5 868 | 2 636 | 2 429 | 118 469 | |
| 1942 | . | . | 70 040 | 8 419 | 4 533 | 24 039 | 1 159 | 4 711 | 9 489 | 2 916 | 2 368 | 129 374 | |
| 1943 | 22 722 | 135 829 | 82 161 | 1 070 | 9 525 | 4 114 | 23 801 | — | 11 948 | 15 798 | 3 875 | 127 674 | |
| 1944 | 22 722 | 135 829 | 82 161 | 1 070 | 9 525 | 4 114 | 23 801 | — | 11 948 | 15 798 | 3 875 | 158 551 | |
| 1945 | 27 223 | 175 201 | 100 239 | 1 075 | 14 022 | 5 169 | 28 051 | 4 191 | 13 882 | 21 873 | 3 899 | 202 424 | |
| Общо — Ensemble | | | | | | | | | | | | | |
| 1941 | . | . | 75 858 | 12 811 | 8 963 | 37 738 | 3 734 | 8 387 | 18 297 | 5 879 | 4 576 | 161 168 | |
| 1942 | . | . | 71 214 | 11 925 | 8 623 | 35 235 | 3 918 | 6 923 | 19 766 | 5 876 | 4 189 | 176 243 | |
| 1943 | 35 789 | 166 266 | 84 016 | 1 552 | 13 064 | 7 227 | 34 905 | — | 16 177 | 27 949 | 7 440 | 167 674 | |
| 1944 | 35 789 | 166 266 | 84 016 | 1 552 | 13 064 | 7 227 | 34 905 | — | 16 177 | 27 949 | 7 440 | 202 055 | |
| 1945 | 54 062 | 227 001 | 102 070 | 1 997 | 20 848 | 9 577 | 43 923 | 7 888 | 21 798 | 48 176 | 8 688 | 281 063 | |

13. Помещения и персонал на действащите читалища
Locaux et personnel des salles de lecture en activité

| Година — Années | Читалища, помещавали се в сгради Bibliothèques logées dans des bâtiments | | | | | | | | Читалища с собствени театрални салони Salles de lecture ayant des salons de théâtres propres | Театрални салони Salons de théâtres | | | Читалища с театрални салони обзаведени с декори, костюми и др. Salles de lecture ayant des salons théâtraux aménagés avec des décors, costumes, etc. | Персонал Personnel | |
|--------------------------------------|---|-----------------------|-----------------------|-----------------------|---|------------------|-----------------|----------------|---|--|--------------------------------------|----------------------------------|---|-------------------------------|-------------------------|
| | собствена propres | училищна scolaires | общинска communaux | държавна de l'Etat | на коопер. сдружения des sociétés coopératives | частни privés | други autres | всичко — total | | общ брой на местата Nombre total des places | обща квадратура Quadrature totale | обща кубатура Cubature totale | | библиотекар Bibliothécaire | прислужник Serviteur |
| В градовете — Dans les villes | | | | | | | | | | | | | | | |
| 1941 | 79 | 17 | 10 | 2 | 1 | 31 | 6 | 145 | 66 | 23 683 | . | . | . | 238 | |
| 1942 | 80 | 14 | 10 | 8 | 1 | 40 | 3 | 156 | 68 | 25 343 | . | . | . | 271 | |
| 1943 | 67 | 9 | 8 | 3 | — | 19 | 3 | 103 | 57 | 19 671 | . | . | . | 290 | |
| 1944 | 56 | 9 | 3 | 4 | — | 18 | 1 | 91 | 53 | 21 035 | 11 164 | 112 114 | 38 | 83 | |
| 1945 | 88 | 7 | 10 | 7 | — | 37 | — | 149 | 72 | 27 289 | 14 912 | 180 822 | 53 | 139 | |
| В селата — Dans les villages | | | | | | | | | | | | | | | |
| 1941 | 417 | 870 | 280 | 17 | 161 | 557 | 19 | 2 321 | 359 | 81 751 | . | . | . | 2 836 | |
| 1942 | 402 | 962 | 279 | 36 | 152 | 557 | 20 | 2 418 | 330 | 75 444 | . | . | . | 2 884 | |
| 1943 | 415 | 915 | 244 | 24 | 113 | 458 | 15 | 2 184 | 420 | 73 814 | . | . | . | 2 585 | |
| 1944 | 413 | 993 | 260 | 37 | 99 | 511 | 21 | 2 334 | 345 | 82 403 | 30 719 | 222 279 | 291 | 1 053 | |
| 1945 | 463 | 970 | 292 | 41 | 110 | 555 | 5 | 2 436 | 413 | 84 128 | 48 220 | 254 596 | 253 | 1 397 | |
| Общо — Ensemble | | | | | | | | | | | | | | | |
| 1941 | 496 | 887 | 290 | 19 | 162 | 588 | 25 | 2 467 | 425 | 105 439 | . | . | . | 3 074 | |
| 1942 | 482 | 976 | 289 | 44 | 153 | 607 | 23 | 2 574 | 398 | 101 787 | . | . | . | 3 155 | |
| 1943 | 482 | 924 | 252 | 27 | 113 | 477 | 18 | 2 293 | 477 | 93 485 | . | . | . | 2 875 | |
| 1944 | 469 | 1 002 | 263 | 41 | 99 | 529 | 22 | 2 425 | 398 | 103 433 | 41 833 | 334 393 | 329 | 1 136 | |
| 1945 | 551 | 977 | 302 | 48 | 110 | 592 | 5 | 2 585 | 485 | 111 417 | 63 132 | 435 418 | 306 | 1 536 | |

14. Имоти на действащите читалища
Biens des salles de lecture en activité

| Години Années | Движими — Biens meubles | | | | | | | | Недвижими — Biens immeubles | | | | |
|--------------------------------------|-------------------------|----------------|------------------------------------|----------------|------------------------------------|----------------|-----------------|----------------|-----------------------------|--|--|--|---|
| | мобели ameublements | | радиоапарати appareils de radio | | киноапарати appareils de cinéma | | пиана pianos | | общо ensemble | придобити — obtenus | | други — autres | |
| | 1000 лв. lv. | брой nombre | 1000 лв. lv. | брой nombre | 1000 лв. lv. | брой nombre | 1000 лв. lv. | брой nombre | 1000 лв. lv. | по чл. 28 (ниви, ливади, гори и пр.) — декари d'après l'article 23 (champs, prairies, forêts, etc.) — décares | по чл. 48 (место за постройка) — кв. м. d'après l'article 43 (lot de terrain pour construction) — mètres carrés | сгради 1000 лв. bâtiments 1000 leva | земи — декари terres — décares |
| В градовете — Dans les villes | | | | | | | | | | | | | |
| 1941 | 19 314 | 33 | 377 | . | 9 285 | . | . | 28 976 | . | . | . | . | . |
| 1942 | 23 146 | 54 | 577 | 47 | 11 244 | . | . | 34 967 | . | . | . | 147 545 | . |
| 1943 | 23 279 | 41 | 1 285 | 35 | 8 326 | . | . | 32 890 | . | . | . | 182 558 | . |
| 1944 | 18 205 | 29 | 613 | 57 | 14 240 | 40 | 4 653 | 37 712 | 3 866 | 14 866 | . | 115 106 | 20 230 |
| 1945 | 41 062 | 49 | 1 529 | 77 | 44 087 | 55 | 8 715 | 95 393 | 4 161 | 32 859 | . | 295 422 | 20 900 |
| В селата — Dans les villages | | | | | | | | | | | | | |
| 1941 | 28 464 | 1 571 | 16 061 | . | 5 122 | . | . | 49 647 | . | . | . | . | . |
| 1942 | 30 099 | 1 590 | 16 939 | 14 | 7 234 | . | . | 54 272 | . | . | . | 142 505 | . |
| 1943 | 37 393 | 1 493 | 16 805 | 45 | 8 308 | . | . | 62 506 | . | . | . | 306 764 | . |
| 1944 | 55 033 | 1 609 | 22 374 | 29 | 14 981 | 6 | 533 | 92 891 | 68 054 | 478 542 | . | 235 828 | 1 646 |
| 1945 | 90 789 | 1 336 | 30 979 | 54 | 34 788 | 8 | 768 | 157 324 | 70 995 | 487 679 | . | 981 312 | 1 585 |
| Общо — Ensemble | | | | | | | | | | | | | |
| 1941 | 47 778 | 1 604 | 16 438 | . | 14 407 | . | . | 78 623 | . | . | . | . | . |
| 1942 | 53 245 | 1 644 | 17 516 | 61 | 18 478 | . | . | 89 239 | . | . | . | 290 050 | . |
| 1943 | 60 672 | 1 534 | 18 090 | 80 | 16 634 | . | . | 95 396 | . | . | . | 489 322 | . |
| 1944 | 73 209 | 1 638 | 22 987 | 85 | 29 221 | 46 | 5 186 | 130 603 | 71 930 | 493 408 | . | 350 934 | 21 926 |
| 1945 | 131 851 | 1 385 | 32 508 | 131 | 78 875 | 63 | 9 483 | 252 717 | 75 156 | 520 538 | . | 1 276 734 | 22 485 |

В. Печат — Presse

1. Периодични издания по години на основаване
Publications périodiques d'après l'année de leur fondation

| Години на издаване Années d'édition | Години на основаване — Années de fondation | | | | | | | | | | | | | | | | | | | Всичко Total | | | |
|--|--|-----------|-----------|-----------|-----------|-----------|-----------|-----------|-----------|-----------|------------|------------|-----------|-----------|-----------|-----------|-----------|------------|------------|-----------------|------------|------------|------------|
| | преди 1885 avant | 1886—1890 | 1891—1895 | 1896—1900 | 1901—1905 | 1906—1910 | 1911—1915 | 1916—1920 | 1921—1925 | 1926—1930 | 1931—1935 | 1936 | 1937 | 1938 | 1939 | 1940 | 1941 | 1942 | 1943 | | 1944 | 1945 | |
| 1941 | Вестници — Journaux | 2 | 1 | 1 | 4 | 3 | 5 | 8 | 16 | 51 | 55 | 70 | 26 | 33 | 29 | 24 | 49 | 80 | — | — | — | — | 457 |
| | Списания — Revues | — | 1 | 5 | 8 | 9 | 5 | 12 | 9 | 46 | 54 | 76 | 19 | 15 | 17 | 25 | 39 | 43 | — | — | — | — | 383 |
| | Всичко — Total | 2 | 2 | 6 | 12 | 12 | 10 | 20 | 25 | 97 | 109 | 146 | 45 | 48 | 45 | 49 | 88 | 123 | — | — | — | — | 840 |
| 1942 | Вестници — Journaux | 2 | 1 | 1 | 4 | 2 | 4 | 8 | 15 | 45 | 45 | 63 | 26 | 23 | 20 | 12 | 31 | 21 | 101 | — | — | — | 424 |
| | Списания — Revues | — | 1 | 5 | 7 | 10 | 5 | 9 | 11 | 45 | 46 | 61 | 14 | 18 | 14 | 16 | 18 | 29 | 38 | — | — | — | 347 |
| | Всичко — Total | 2 | 2 | 6 | 11 | 12 | 9 | 17 | 26 | 90 | 91 | 124 | 40 | 41 | 34 | 28 | 49 | 50 | 139 | — | — | — | 771 |
| 1943 | Вестници — Journaux | 2 | 1 | 1 | 4 | 2 | 4 | 6 | 14 | 40 | 34 | 45 | 19 | 17 | 14 | 8 | 25 | 15 | 19 | 44 | — | — | 314 |
| | Списания — Revues | — | 1 | 4 | 9 | 7 | 5 | 8 | 9 | 37 | 43 | 51 | 12 | 9 | 8 | 11 | 14 | 20 | 26 | 12 | — | — | 285 |
| | Всичко — Total | 2 | 2 | 5 | 13 | 9 | 9 | 14 | 23 | 77 | 77 | 96 | 31 | 26 | 22 | 19 | 39 | 35 | 45 | 56 | — | — | 600 |
| 1944 | Вестници — Journaux | 2 | 1 | 1 | 2 | 2 | 3 | 7 | 13 | 33 | 23 | 34 | 14 | 9 | 7 | 5 | 12 | 9 | 6 | 7 | 132 | — | 322 |
| | Списания — Revues | — | 1 | 4 | 6 | 5 | — | 5 | 3 | 16 | 13 | 24 | 2 | 4 | 2 | 4 | 4 | 4 | 7 | 4 | 12 | — | 120 |
| | Всичко — Total | 2 | 2 | 5 | 8 | 7 | 3 | 12 | 16 | 49 | 36 | 53 | 16 | 13 | 9 | 9 | 16 | 13 | 13 | 11 | 144 | — | 442 |
| 1945 | Вестници — Journaux | 2 | — | — | 1 | — | 1 | 5 | 6 | 12 | 12 | 11 | 4 | 1 | 3 | — | 3 | — | — | 1 | 65 | 169 | 296 |
| | Списания — Revues | — | 1 | 4 | 3 | 4 | 2 | 4 | 5 | 18 | 11 | 11 | 4 | 2 | 1 | 2 | 1 | — | 2 | 1 | 10 | 58 | 146 |
| | Всичко — Total | 2 | 1 | 4 | 4 | 4 | 3 | 9 | 11 | 30 | 23 | 22 | 8 | 3 | 4 | 2 | 4 | 2 | 2 | 2 | 75 | 227 | 442 |

2. Периодични издания по език и периодичност — Publications périodiques par langue et par périodicité

| Език — Langue Периодичност — Périodicité | 1942 | | | 1943 | | | 1944 | | | 1945 | | |
|---|----------------------|--------------------|-----------------|----------------------|--------------------|-----------------|----------------------|--------------------|-----------------|----------------------|--------------------|-----------------|
| | Вестници Journaux | Списания Revues | Всичко Total | Вестници Journaux | Списания Revues | Всичко Total | Вестници Journaux | Списания Revues | Всичко Total | Вестници Journaux | Списания Revues | Всичко Total |
| Редактирани — Rédigées | | | | | | | | | | | | |
| На български език — En langue bulgare | 413 | 335 | 748 | 304 | 277 | 581 | 319 | 118 | 437 | 292 | 137 | 429 |
| На чужди езици — En langues étrangères | 11 | 12 | 23 | 10 | 9 | 19 | 3 | 2 | 5 | 4 | 9 | 13 |
| Всичко — Total | 424 | 347 | 771 | 314 | 286 | 600 | 322 | 120 | 442 | 296 | 146 | 442 |
| Излизали — Paraissant | | | | | | | | | | | | |
| Всекидневно или 6 пъти в седмицата — Tous les jours ou 6 fois par semaine | 21 | 1 | 22 | 20 | 1 | 21 | 36 | — | 36 | 14 | — | 14 |
| 2—3 пъти в седмицата или в промеждутъци по-малки от седмица — 2 ou 3 fois par semaine ou par d'autres fractions de la semaine | 9 | 1 | 10 | 4 | — | 4 | 3 | — | 3 | — | — | — |
| Седмично (4 пъти в месеца) — 1 fois par semaine (4 fois par mois) | 116 | 8 | 124 | 102 | 5 | 107 | 110 | 2 | 112 | 73 | 4 | 77 |
| 3 пъти в месеца или всеки 10 дни — 3 fois par mois ou tous les 10 jours | 12 | — | 12 | 7 | 2 | 9 | 13 | 4 | 17 | 9 | — | 9 |
| Всеки две седмици, всеки 15 дни или в други промеждутъци, по-малки от месец — Toutes les deux semaines, tous les 15 jours ou par d'autres fractions du mois | 98 | 25 | 123 | 77 | 21 | 98 | 69 | 16 | 85 | 47 | 11 | 58 |
| Месечно — Une fois par mois | 64 | 235 | 299 | 42 | 198 | 240 | 27 | 80 | 107 | 27 | 100 | 127 |
| Всеки 2 месеца — Tous les deux mois | 1 | 20 | 21 | — | 14 | 14 | — | 7 | 7 | — | 5 | 5 |
| Тримесечно — Trimestriellement | — | 14 | 14 | — | 23 | 23 | — | 3 | 3 | 1 | 3 | 4 |
| Случайно или нередовно — A l'occasion ou irrégulièrement | 88 | 31 | 119 | 42 | 16 | 58 | 56 | 2 | 58 | 103 | 12 | 115 |
| Неизвестно — Périodicité indéterminée | 15 | 12 | 27 | 20 | 6 | 26 | 8 | 6 | 14 | 22 | 11 | 33 |
| Всичко — Total | 424 | 347 | 771 | 314 | 286 | 600 | 322 | 120 | 442 | 296 | 146 | 442 |

3. Периодични издания по съдържание и цена — Publications périodiques par matière et par prix

| Съдържание — Matières Цена — Prix | 1942 | | | 1943 | | | 1944 | | | 1945 | | |
|---|----------------------|--------------------|-----------------|----------------------|--------------------|-----------------|----------------------|--------------------|-----------------|----------------------|--------------------|-----------------|
| | Вестници Journaux | Списания Revues | Всичко Total | Вестници Journaux | Списания Revues | Всичко Total | Вестници Journaux | Списания Revues | Всичко Total | Вестници Journaux | Списания Revues | Всичко Total |
| По съдържание — Par matières | | | | | | | | | | | | |
| Политически — Politiques | 37 | 3 | 40 | 26 | 5 | 31 | 80 | 4 | 84 | 76 | 18 | 94 |
| Народно-стопански — D'économie nationale | 25 | 16 | 41 | 19 | 25 | 44 | 7 | 9 | 16 | 8 | 9 | 17 |
| Земеделски — Agronomiques | 8 | 29 | 37 | 12 | 27 | 39 | 11 | 14 | 25 | 5 | 9 | 14 |
| Индустриално-технически — Industrielles-techniques | 2 | 17 | 19 | 1 | 5 | 6 | — | 5 | 5 | 1 | 9 | 10 |
| Медицински и естествено-научни — De médecine et des sciences naturelles | 5 | 34 | 39 | 4 | 26 | 30 | 3 | 12 | 15 | 2 | 14 | 16 |
| Съдебни, юридически и административни — De justice, de jurisprudence ou d'administration | 11 | 30 | 41 | 9 | 17 | 26 | 9 | 12 | 21 | 3 | 10 | 13 |
| Философски — Philosophiques | — | 1 | 1 | — | 1 | 1 | — | — | — | — | 1 | 1 |
| Религиозни — Religieuses | 13 | 25 | 38 | 15 | 23 | 38 | 10 | 11 | 21 | 5 | 9 | 14 |
| Педагогически и за младежи — Pédagogiques et pour la jeunesse | 31 | 44 | 75 | 19 | 38 | 57 | 12 | 11 | 23 | 13 | 11 | 24 |
| Географски и историко-литературни — De géographie, d'histoire et de littérature | 41 | 22 | 63 | 29 | 20 | 49 | 24 | 4 | 28 | 57 | 7 | 64 |
| Театър, музика, изкуство, мода и домакинство — Théâtre, musique, art, mode et économie ménagère | 6 | 13 | 19 | 9 | 9 | 18 | 3 | 3 | 6 | 2 | 11 | 13 |
| Белетристични и хумористични — Belles-lettres et humour | 10 | — | 10 | 7 | 1 | 8 | 3 | — | 3 | 3 | — | 3 |
| Местни — Locales | 75 | 4 | 79 | 54 | 2 | 56 | 51 | 2 | 53 | 10 | — | 10 |
| За съобщения, известия, реклами и др. — De communications, annonces, réclames, etc. | 12 | 14 | 26 | 7 | 6 | 13 | 7 | 4 | 11 | 5 | 6 | 11 |
| Военни — Militaires | 18 | 22 | 40 | 10 | 20 | 30 | 20 | 12 | 32 | 12 | 14 | 26 |
| По женския въпрос — Féministes | 1 | — | 1 | 1 | — | 1 | — | — | — | 1 | 1 | 2 |
| Професионални — Professionnelles | 52 | 18 | 70 | 41 | 18 | 59 | 38 | 8 | 46 | 54 | 9 | 63 |
| Търговски — Commerciales | 5 | 5 | 10 | 3 | 5 | 8 | 2 | — | 2 | 2 | — | 2 |
| Други — Autres | 72 | 50 | 122 | 48 | 38 | 85 | 42 | 9 | 51 | 37 | 8 | 45 |
| Всичко — Total | 424 | 347 | 771 | 314 | 286 | 600 | 322 | 120 | 442 | 296 | 146 | 442 |

3. Периодични издания по съдържание и цена — Publications périodiques par matière et par prix

(Продължение и край)

(Suite et fin)

| Съдържание — Matières Цена — Prix | 1942 | | | 1943 | | | 1944 | | | 1945 | | |
|--|----------------------|--------------------|-----------------|----------------------|--------------------|-----------------|----------------------|--------------------|-----------------|----------------------|--------------------|-----------------|
| | Вестници Journaux | Списания Revues | Всичко Total | Вестници Journaux | Списания Revues | Всичко Total | Вестници Journaux | Списания Revues | Всичко Total | Вестници Journaux | Списания Revues | Всичко Total |
| По цена — Par prix | | | | | | | | | | | | |
| На отделен брой — Par livraison | | | | | | | | | | | | |
| До 1 лева включително } Jusqu'à 1 leva inclus | 90 | — | 90 | 40 | 1 | 41 | 5 | — | 5 | — | — | — |
| 2—10 " } 11—20 " } 21—50 " } | 189 | 46 | 235 | 136 | 40 | 176 | 231 | 10 | 241 | 185 | 4 | 189 |
| Повече от 50 лева — Plus de 50 leva | 1 | 15 | 16 | 1 | 13 | 14 | 4 | 4 | 8 | 23 | 12 | 35 |
| Без цена, които не се продават или се дават даром Sans prix, ne se vendant pas ou distribuées gratuitement | 1 | 11 | 12 | — | 10 | 10 | — | 4 | 4 | 2 | 15 | 17 |
| Всичко — Total | — | 4 | 4 | — | 8 | 8 | — | 2 | 2 | — | 8 | 8 |
| Всичко — Total | 143 | 271 | 414 | 137 | 214 | 351 | 82 | 100 | 182 | 86 | 107 | 193 |
| Всичко — Total | 424 | 347 | 771 | 314 | 286 | 600 | 322 | 120 | 442 | 296 | 146 | 442 |
| На годишен абонамент за България Abonnement annuel pour la Bulgarie | | | | | | | | | | | | |
| До 10 лева включително } Jusqu'à 10 leva inclus | 8 | — | 8 | 4 | — | 4 | — | — | — | — | — | — |
| 11—50 " } 51—100 " } 101—200 " } | 128 | 88 | 216 | 85 | 47 | 133 | 31 | 13 | 44 | 4 | — | 4 |
| Повече от 200 — Plus de 200 leva | 75 | 96 | 171 | 74 | 78 | 152 | 70 | 17 | 87 | 16 | 3 | 19 |
| Без абонамент, които не се продават или се дават даром ou distribuées gratuitement | 18 | 56 | 74 | 19 | 48 | 67 | 53 | 36 | 89 | 33 | 23 | 61 |
| Всичко — Total | 23 | 9 | 32 | 25 | 13 | 38 | 44 | 17 | 61 | 49 | 55 | 104 |
| Всичко — Total | 172 | 98 | 270 | 106 | 100 | 206 | 124 | 37 | 161 | 189 | 65 | 254 |
| Всичко — Total | 424 | 347 | 771 | 314 | 286 | 600 | 322 | 120 | 442 | 296 | 146 | 442 |

4. Периодични издания по местоиздаване — Publications périodiques par lieux de d'édition

| Области Régions administratives | Местоиздаване Lieux d'édition | 1942 | | | 1943 | | | 1944 | | | 1945 | | |
|------------------------------------|----------------------------------|----------------------|--------------------|-----------------|----------------------|--------------------|-----------------|----------------------|--------------------|-----------------|----------------------|--------------------|-----------------|
| | | Вестници Journaux | Списания Revues | Всичко Total | Вестници Journaux | Списания Revues | Всичко Total | Вестници Journaux | Списания Revues | Всичко Total | Вестници Journaux | Списания Revues | Всичко Total |
| Бургас — Bourgas | в градовете — dans les villes | 25 | 4 | 29 | 16 | 3 | 19 | 19 | 2 | 21 | 12 | 2 | 14 |
| | в селата — dans les villages | 1 | — | 1 | 1 | — | 1 | — | — | — | 1 | — | 1 |
| | общо — Ensemble | 26 | 4 | 30 | 17 | 3 | 20 | 19 | 2 | 21 | 13 | 2 | 15 |
| Варна — Varna | в градовете — dans les villes | 38 | 9 | 47 | 24 | 6 | 30 | 19 | 3 | 22 | 10 | 3 | 13 |
| | в селата — dans les villages | — | — | — | — | — | — | — | 1 | 1 | — | — | — |
| | общо — Ensemble | 38 | 9 | 47 | 24 | 6 | 30 | 19 | 4 | 23 | 10 | 3 | 13 |
| Враца — Vratza | в градовете — dans les villes | 15 | 4 | 19 | 12 | 1 | 13 | 25 | 1 | 26 | 12 | — | 12 |
| | в селата — dans les villages | 3 | — | 3 | 1 | — | 1 | 2 | 1 | 3 | 1 | — | 1 |
| | общо — Ensemble | 18 | 4 | 22 | 13 | 1 | 14 | 27 | 2 | 29 | 13 | — | 13 |
| Горна-Джумая* Gorna-Djoumaya | в градовете — dans les villes | — | — | — | — | — | — | — | — | — | 4 | — | 4 |
| | в селата — dans les villages | — | — | — | — | — | — | — | — | — | — | — | — |
| | общо — Ensemble | — | — | — | — | — | — | — | — | — | 4 | — | 4 |
| Плевен — Pléven | в градовете — dans les villes | 59 | 8 | 67 | 42 | 3 | 45 | 43 | 3 | 46 | 23 | 1 | 24 |
| | в селата — dans les villages | 7 | — | 7 | 4 | 1 | 5 | 4 | 1 | 5 | 4 | — | 4 |
| | общо — Ensemble | 66 | 8 | 74 | 46 | 4 | 50 | 47 | 4 | 51 | 27 | 1 | 28 |
| Пловдив — Plovdiv | в градовете — dans les villes | 22 | 12 | 34 | 14 | 7 | 21 | 22 | 8 | 30 | 19 | 8 | 27 |
| | в селата — dans les villages | — | 4 | 4 | 1 | 2 | 3 | 1 | 1 | 2 | 1 | — | 1 |
| | общо — Ensemble | 22 | 16 | 38 | 15 | 9 | 24 | 23 | 9 | 32 | 20 | 8 | 28 |
| Русе — Roussé | в градовете — dans les villes | 14 | 6 | 20 | 8 | 5 | 13 | 6 | 1 | 7 | 4 | 1 | 5 |
| | в селата — dans les villages | — | — | — | — | — | — | — | — | — | — | — | — |
| | общо — Ensemble | 14 | 6 | 20 | 8 | 5 | 13 | 6 | 1 | 7 | 4 | 1 | 5 |
| София — Sofia | в градовете — dans les villes | 213 | 297 | 510 | 169 | 255 | 424 | 162 | 97 | 259 | 182 | 131 | 313 |
| | в селата — dans les villages | 3 | 1 | 4 | — | 1 | 1 | — | 1 | 1 | 1 | — | 1 |
| | общо — Ensemble | 216 | 298 | 514 | 169 | 256 | 425 | 162 | 98 | 260 | 183 | 131 | 314 |
| Стара Загора Stara Zagora | в градовете — dans les villes | 24 | 2 | 26 | 21 | 2 | 23 | 18 | — | 18 | 20 | — | 20 |
| | в селата — dans les villages | — | — | — | 1 | — | 1 | 1 | — | 1 | 2 | — | 2 |
| | общо — Ensemble | 24 | 2 | 26 | 22 | 2 | 24 | 19 | — | 19 | 22 | — | 22 |
| Всичко — Total | в градовете — dans les villes | 410 | 342 | 752 | 306 | 282 | 588 | 314 | 115 | 429 | 286 | 146 | 432 |
| | в селата — dans les villages | 14 | 5 | 19 | 8 | 4 | 12 | 8 | 5 | 13 | 10 | — | 10 |
| | общо — Ensemble | 424 | 347 | 771 | 314 | 286 | 600 | 322 | 120 | 442 | 296 | 146 | 442 |

* До 1944 година данните за обл. Горна-Джумая са включени в областите Пловдив и София. — Jusqu'en 1944 les données pour la région de Gorna-Djoumaya sont incluses dans les régions de Plovdiv et Sofia.

С. Театри и кинотеатри — Théâtres et cinémathéâtres

1. Театри — Théâtres

| Години Années | Брой на театрите Nombre de théâtres | Места — Places | Посещения Fréquentations | Представления Spectacles | | | Представени нови пиеси Pièces nouvelles représentées | | | Персонал — Personnel * | | | | | | Приход — Recettes | | | |
|------------------|--|----------------|-----------------------------|-----------------------------|---------------------|-----------------|---|---------------------------|-----------------|--------------------------|---|----------------------------------|---|-------------------------|---|-------------------|---|-----------------|--|
| | | | | дневни de jours | вечерни de soirs | ВСИЧКО total | български bulgares | преводни de traduction | ВСИЧКО total | артистичен artistique | | административен administratif | | технически technique | | НИСШ inférieur | | ВСИЧКО total | Средно на представление recette moyenne par spectacle |
| | | | | | | | | | | м | ж | м | ж | м | ж | м | ж | | |

Държавни — De l'Etat

Народна опера — Opéra national

| | | | | | | | | | | | | | | | | | | | |
|---------|------|-------|---------|----|-----|-----|---|----|----|-----|----|---|---|---|---|---|---|--------|----|
| 1937/38 | 1 | 1 126 | 129 032 | 30 | 153 | 183 | 1 | 5 | 6 | 108 | 64 | — | — | — | — | — | — | 2 861 | 16 |
| 1938/39 | 1 | 1 126 | 114 295 | 24 | 144 | 168 | — | 7 | 7 | 118 | 66 | — | — | — | — | — | — | 2 973 | 18 |
| 1939/40 | 1 | 1 126 | 133 232 | 35 | 135 | 170 | 1 | 3 | 4 | 121 | 69 | — | — | — | — | — | — | 3 437 | 20 |
| 1940/41 | 1 | 1 126 | 132 603 | 49 | 128 | 177 | — | 5 | 5 | 123 | 66 | — | — | — | — | — | — | 3 336 | 19 |
| 1941/42 | 1 | 1 126 | 144 041 | 26 | 142 | 168 | 2 | 3 | 5 | 125 | 69 | 2 | — | — | — | — | — | 5 568 | 33 |
| 1942/43 | 1 | 1 126 | 138 538 | 26 | 137 | 163 | 2 | 18 | 20 | 123 | 71 | — | — | — | — | — | — | 7 312 | 45 |
| 1943/44 | 1 | 1 116 | 55 880 | 8 | 47 | 55 | 1 | 11 | 12 | 132 | 90 | — | — | — | — | — | — | 4 263 | 78 |
| 1944/45 | 1) 1 | 2 080 | 103 144 | 13 | 163 | 176 | — | 11 | 11 | 133 | 76 | — | — | — | — | — | — | 13 831 | 79 |

Народен театър — Théâtre national

| | | | | | | | | | | | | | | | | | | | |
|---------|------|-------|---------|-----|-----|-----|---|----|----|----|----|----|---|-----|----|----|----|--------|-----|
| 1937/38 | 1 | 1 171 | 149 462 | 67 | 148 | 215 | 6 | 9 | 15 | 29 | 14 | 10 | 4 | 83 | 11 | 6 | 14 | 2 727 | 13 |
| 1938/39 | 1 | 1 171 | 141 726 | 53 | 142 | 195 | 6 | 8 | 14 | 25 | 14 | 13 | 4 | 83 | 11 | 6 | 14 | 2 651 | 14 |
| 1939/40 | 1 | 1 171 | 143 438 | 62 | 149 | 211 | 9 | 13 | 22 | 25 | 14 | 13 | 4 | 85 | 12 | 6 | 15 | 3 338 | 16 |
| 1940/41 | 1 | 1 171 | 155 360 | 74 | 116 | 190 | 5 | 5 | 10 | 25 | 17 | 17 | 4 | 80 | 14 | 6 | 15 | 2 764 | 15 |
| 1941/42 | 1 | 1 171 | 193 188 | 91 | 132 | 223 | 6 | 4 | 10 | 22 | 17 | 22 | 5 | 92 | 14 | 9 | 15 | 5 666 | 25 |
| 1942/43 | 1 | 1 171 | 159 408 | 62 | 125 | 187 | 5 | 12 | 17 | 36 | 20 | 16 | 5 | 94 | 15 | 10 | 15 | 6 687 | 36 |
| 1943/44 | 1 | . | 85 724 | 39 | 151 | 190 | 4 | 10 | 14 | 35 | 18 | 14 | 6 | 100 | 15 | 9 | 14 | 4 550 | 24 |
| 1944/45 | 1) 1 | 2 129 | 123 549 | 107 | 75 | 182 | 3 | 8 | 11 | 35 | 24 | 11 | 6 | 93 | 14 | 8 | 13 | 18 393 | 101 |

Други народни театри — Autres théâtres nationaux

| | | | | | | | | | | | | | | | | | | | |
|-----------|---|-------|---------|-----|-------|-------|----|----|----|-----|-----|----|----|----|----|----|----|--------|----|
| 1941/42** | 4 | 2 465 | 493 493 | 475 | 783 | 1 258 | 34 | 34 | 68 | 82 | 58 | 23 | 10 | 47 | 9 | 22 | 18 | 6 587 | 5 |
| 1942/43 | 3 | 1 740 | 349 479 | 360 | 581 | 941 | 17 | 31 | 48 | 54 | 37 | 17 | 9 | 41 | 9 | 9 | 13 | 6 702 | 7 |
| 1943/44 | 7 | . | 601 773 | 608 | 1 490 | 2 098 | 27 | 46 | 73 | 107 | 75 | 15 | 14 | 67 | 15 | 7 | 9 | . | . |
| 1944/45 | 8 | . | 586 972 | 561 | 1 035 | 1 596 | 20 | 48 | 68 | 120 | 108 | 16 | 15 | 68 | 20 | 38 | 13 | 35 315 | 22 |

Областни — Régionaux ***

Драматични театри — Théâtres dramatiques

| | | | | | | | | | | | | | | | | | | | |
|---------|---|---|---------|-----|-------|-------|----|----|----|----|----|---|---|----|---|---|---|-------|---|
| 1937/38 | 3 | . | 190 241 | 234 | 638 | 872 | 8 | 23 | 31 | 36 | 17 | — | — | 6 | 1 | — | — | 1 710 | 2 |
| 1938/39 | 4 | . | 340 131 | 520 | 817 | 1 337 | 10 | 18 | 28 | 40 | 25 | — | — | 13 | 1 | — | — | 2 531 | 2 |
| 1939/40 | 4 | . | 421 531 | 537 | 958 | 1 495 | 13 | 22 | 35 | 48 | 31 | — | — | 17 | 2 | — | — | 3 767 | 3 |
| 1940/41 | 5 | . | 425 852 | 543 | 933 | 1 476 | 17 | 22 | 39 | 59 | 32 | 3 | — | 10 | 2 | 6 | — | 4 414 | 3 |
| 1941/42 | 4 | . | 477 031 | 378 | 996 | 1 374 | 14 | 21 | 35 | 52 | 29 | 2 | — | 10 | 2 | 4 | — | 6 469 | 5 |
| 1942/43 | 5 | . | 516 449 | 500 | 1 029 | 1 529 | 17 | 28 | 45 | 57 | 37 | 3 | 3 | 24 | 2 | 1 | 2 | 9 682 | 6 |

Общински — Municipaux

Драматични театри — Théâtres dramatiques

| | | | | | | | | | | | | | | | | | | | |
|---------|---|-------|---------|-----|-----|-------|----|----|----|----|----|----|---|----|----|----|----|-------|----|
| 1937/38 | 4 | 2 340 | 480 529 | 490 | 831 | 1 321 | 26 | 64 | 90 | 58 | 33 | 16 | 8 | 41 | 19 | 12 | 8 | 4 755 | 4 |
| 1938/39 | 4 | 2 335 | 406 713 | 456 | 799 | 1 255 | 20 | 60 | 80 | 61 | 42 | 9 | 3 | 42 | 7 | 18 | 14 | 4 056 | 3 |
| 1939/40 | 4 | 2 300 | 505 706 | 516 | 939 | 1 455 | 27 | 48 | 75 | 66 | 42 | 10 | 1 | 39 | 8 | 12 | 19 | 5 170 | 4 |
| 1940/41 | 4 | 2 425 | 447 401 | 426 | 826 | 1 252 | 20 | 54 | 74 | 66 | 43 | 11 | 2 | 35 | 10 | 20 | 16 | 4 962 | 4 |
| 1941/42 | 4 | 1 195 | 173 350 | 208 | 321 | 529 | 11 | 9 | 20 | 26 | 19 | 4 | 1 | 9 | 1 | 3 | 5 | 2 186 | 4 |
| 1942/43 | 2 | 925 | 100 797 | 94 | 214 | 308 | 12 | 11 | 23 | 23 | 17 | 3 | 1 | 7 | — | 3 | 5 | 1 613 | 5 |
| 1943/44 | 1 | 450 | 43 725 | 82 | 114 | 196 | 5 | 6 | 11 | 15 | 9 | — | 1 | 4 | 2 | 1 | — | 2 826 | 14 |
| 1944/45 | 3 | 1 333 | 128 673 | 138 | 279 | 417 | 10 | 21 | 31 | 39 | 26 | 3 | 6 | 16 | 5 | — | 1 | 6 863 | 16 |

* Административният, техническият и нисшият персонал на Народната опера и Народния театър са показани общо. — Le personnel administratif, technique et inférieur de l'Opéra national et celui du Théâtre national sont indiqués ensemble.

** Данните се отнасят за Обединена България — Les données se rapportent à la Bulgarie Unifiée.

*** От 1943 год. областните театри стават и родни — Depuis 1943 les théâtres régionaux deviennent nationaux.

1) Данните са от представления на операта и драмата в салоните на театър Балкан и Народния театър — София. — Les données sont empruntées aux représentations de l'Opéra et du Drame dans les salons du théâtre „Balkan“ et du Théâtre national — Sofia.

1. Театри — Théâtres

(Продължение и край)

(Suite et fin)

| Година Années | Брой на театрите Nombre de théâtres | Места — Places | Посещения Fréquentations | Представления Spectacles | | | Представени нови пиеси Pièces nouvelles représentées | | | Персонал — Personnel | | | | | | | | Проход—Recette | |
|------------------|--|----------------|-----------------------------|-----------------------------|---------------------|-----------------|---|---------------------------|-----------------|--------------------------|---|---------------------------------------|---|-------------------------|---|-------------------|---|-----------------|--|
| | | | | дневни de jours | вечерни de soirs | ВСИЧКО total | български Bulgares | преводни de traduction | ВСИЧКО total | артистичен artistique | | админи- стративен administratif | | технически technique | | НИСШ inférieur | | ВСИЧКО total | средно на представ- ление recette moyenne par spectacle |
| | | | | | | | | | | м | ж | м | ж | м | ж | м | ж | | |

Частни — Privés

Оперни театри — Théâtres d'opéra

| | | | | | | | | | | | | | | | | | | | |
|---------|---|-----|--------|----|----|----|---|---|---|----|----|---|---|----|---|---|---|-------|----|
| 1940/41 | 1 | 550 | 5 650 | 8 | 2 | 10 | 1 | 2 | 3 | 40 | 35 | 4 | 1 | 3 | 3 | 1 | — | 56 | 6 |
| 1941/42 | 1 | 475 | 5 229 | 7 | 5 | 12 | 1 | 2 | 3 | 15 | 18 | 6 | — | 25 | — | 6 | 1 | 103 | 9 |
| 1942/43 | 1 | 455 | 15 470 | 25 | 9 | 34 | 2 | 3 | 5 | 22 | 25 | 8 | — | 30 | 1 | 8 | 1 | 275 | 8 |
| 1943/44 | — | — | — | — | — | — | — | — | — | — | — | — | — | — | — | — | — | — | — |
| 1944/45 | 1 | 450 | 21 120 | 22 | 27 | 49 | 1 | 5 | 6 | 52 | 21 | 2 | — | 5 | — | 1 | — | 1 231 | 25 |

Драматични театри — Théâtres dramatiques

| | | | | | | | | | | | | | | | | | | | |
|---------|---|-----|---------|-----|-----|-----|----|----|----|----|----|---|---|----|---|---|----|-------|----|
| 1937/38 | 2 | . | 101 697 | 93 | 386 | 479 | 9 | 17 | 26 | 18 | 13 | — | — | 5 | — | — | — | 1 174 | 2 |
| 1938/39 | 2 | . | 171 461 | 162 | 321 | 483 | 2 | 15 | 17 | 27 | 15 | — | — | 6 | — | — | — | 1 405 | 3 |
| 1939/40 | 1 | . | 120 552 | 132 | 230 | 362 | 4 | 5 | 9 | 11 | 6 | — | — | 3 | — | — | — | 1 095 | 3 |
| 1940/41 | 6 | . | 95 689 | 225 | 408 | 633 | 18 | 24 | 42 | 86 | 71 | 8 | 1 | 12 | 2 | 8 | — | 1 298 | 2 |
| 1941/42 | 8 | . | 325 301 | 256 | 736 | 992 | 26 | 33 | 59 | 74 | 50 | 7 | 2 | 28 | 5 | 6 | 11 | 4 558 | 5 |
| 1942/43 | 1 | 458 | 14 692 | 33 | 13 | 46 | 8 | 1 | 9 | 20 | 10 | 1 | — | 2 | 1 | 1 | 1 | 251 | 5 |
| 1943/44 | 1 | 300 | 18 498 | 32 | 90 | 122 | 7 | 4 | 11 | 3 | 1 | 1 | — | 2 | — | — | — | 494 | 4 |
| 1944/45 | 1 | 300 | 10 469 | 17 | 51 | 68 | 4 | 3 | 7 | 17 | 9 | 1 | 1 | 2 | 2 | 5 | — | 687 | 10 |

Оперетни театри — Théâtres d'opérettes

| | | | | | | | | | | | | | | | | | | | |
|---------|---|-------|---------|-----|-----|-----|---|----|----|----|----|----|---|----|----|----|----|--------|----|
| 1937/38 | 2 | 1 650 | 288 409 | 118 | 436 | 554 | 2 | 17 | 19 | 71 | 38 | 9 | 3 | 30 | — | 17 | 18 | 6 454 | 12 |
| 1938/39 | 2 | 1 720 | 282 670 | 147 | 432 | 579 | 2 | 16 | 18 | 59 | 46 | 11 | 5 | 26 | 9 | 9 | 7 | 5 261 | 9 |
| 1939/40 | 2 | 2 060 | 196 150 | 74 | 263 | 337 | 2 | 7 | 9 | 53 | 48 | 4 | 3 | 20 | — | 7 | 10 | 4 041 | 12 |
| 1940/41 | 1 | 860 | 193 080 | 74 | 219 | 293 | 2 | 4 | 6 | 13 | 6 | 5 | 1 | 54 | 22 | 6 | 4 | 3 696 | 13 |
| 1941/42 | 1 | 840 | 184 320 | 107 | 301 | 408 | 2 | 6 | 8 | 14 | 7 | 5 | 1 | 52 | 21 | 8 | 6 | 4 385 | 11 |
| 1942/43 | 2 | 1 802 | 402 300 | 191 | 597 | 788 | 3 | 11 | 14 | 54 | 46 | 11 | 6 | 50 | 26 | 12 | 31 | 19 125 | 24 |
| 1943/44 | 1 | 972 | 24 800 | 13 | 87 | 100 | 1 | 2 | 3 | 37 | 36 | 4 | 6 | 12 | 1 | 3 | 21 | 3 744 | 37 |
| 1944/45 | 1 | 972 | 183 232 | 40 | 292 | 332 | 1 | 5 | 6 | 56 | 54 | 9 | 8 | 16 | 1 | 10 | 13 | 26 249 | 79 |

Куклени театри — Théâtres de poupées

| | | | | | | | | | | | | | | | | | | | |
|---------|---|-----|--------|-----|---|-----|---|---|---|---|---|---|---|---|---|---|---|-------|---|
| 1942/43 | 1 | 364 | 21 100 | 287 | — | 287 | 4 | 3 | 7 | 6 | 6 | 2 | 1 | 2 | 1 | 1 | 2 | 578 | 2 |
| 1943/44 | 1 | 200 | 5 375 | 92 | — | 92 | 4 | — | 4 | 4 | 7 | 2 | 1 | 2 | 1 | 3 | 2 | 384 | 4 |
| 1944/45 | 1 | 200 | 9 400 | 128 | — | 128 | 4 | — | 4 | 5 | 6 | 2 | 1 | 2 | 1 | 2 | — | 1 002 | 8 |

Общо — Ensemble

| | | | | | | | | | | | | | | | | | | | |
|---------|----|---|-----------|-------|-------|-------|----|-----|-----|-----|-----|----|----|-----|----|----|----|---------|----|
| 1937/38 | 13 | . | 1 339 370 | 1 032 | 2 592 | 3 624 | 52 | 135 | 187 | 320 | 179 | 35 | 15 | 165 | 31 | 35 | 40 | 19 681 | 5 |
| 1938/39 | 14 | . | 1 456 996 | 1 362 | 2 655 | 4 017 | 40 | 124 | 164 | 330 | 208 | 33 | 12 | 170 | 28 | 33 | 35 | 18 877 | 5 |
| 1939/40 | 13 | . | 1 520 609 | 1 356 | 2 674 | 4 030 | 56 | 98 | 154 | 324 | 210 | 27 | 8 | 164 | 22 | 25 | 44 | 20 843 | 5 |
| 1940/41 | 19 | . | 1 455 635 | 1 399 | 2 632 | 4 031 | 63 | 116 | 179 | 412 | 270 | 48 | 9 | 195 | 53 | 47 | 35 | 20 526 | 5 |
| 1941/42 | 24 | . | 1 995 943 | 1 548 | 3 416 | 4 964 | 96 | 112 | 208 | 410 | 267 | 71 | 19 | 263 | 52 | 58 | 56 | 35 522 | 7 |
| 1942/43 | 17 | . | 1 718 233 | 1 578 | 2 705 | 4 283 | 70 | 118 | 188 | 395 | 269 | 61 | 25 | 250 | 55 | 45 | 70 | 52 225 | 12 |
| 1943/44 | 13 | . | 1 836 775 | 874 | 1 979 | 2 853 | 49 | 79 | 128 | 333 | 236 | 36 | 28 | 187 | 34 | 23 | 46 | . | . |
| 1944/45 | 17 | . | 1 166 559 | 1 026 | 1 922 | 2 948 | 43 | 101 | 144 | 457 | 324 | 44 | 37 | 202 | 43 | 64 | 40 | 103 571 | 35 |

2. Кинотеатри през 1945 година по области —

| Области | Притежание Possessions | | | | | Кинотеатри работили Cinémathéâtres ayant fonctionné | | | | Всичко работни дни Total des jours de travail | Представени филми Filmes projetés | | | Обща дължина на представените филми Longueur total des films projetés 1000 метри Mètres | Тонфилми по език — | | | |
|-------------------------|---------------------------|------------------------------------|-----------------------------|--|----------------|---|----------------------|----------------------|----------------------|--|--------------------------------------|---------------------|----------------|--|----------------------|-------------------------------|---------------------|-----------------------|
| | частни — privées | читалищни des salles de lecture | дружествени des sociétés | държавни и общински de l'Etat et des communes | всичко — total | до 100 дни jusqu'à | от 101—200 дни de | от 201—300 дни de | от 301—365 дни de | | неми — non sonores | тон илими — sonores | всичко — total | | български — bulgares | американски Des Etats-Unis | английски — anglais | италиански — italiens |
| В градовете — | | | | | | | | | | | | | | | | | | |
| Бургас | 6 | 5 | 3 | — | 14 | 1 | 2 | 3 | 8 | 3 914 | — | 1 163 | 1 163 | 2 883 | 12 | 388 | 120 | — |
| Варна | 5 | 11 | 2 | — | 18 | 2 | 4 | 3 | 9 | 4 663 | — | 1 182 | 1 182 | 2 919 | 15 | 386 | 101 | — |
| Враца | — | 11 | 2 | — | 13 | 1 | 2 | 4 | 6 | 3 560 | — | 1 033 | 1 038 | 2 358 | 9 | 299 | 37 | — |
| Горна Джумая | — | 6 | — | — | 6 | 1 | 1 | — | 4 | 1 526 | — | 556 | 556 | 1 348 | 2 | 183 | 33 | — |
| Плевен | 7 | 16 | 4 | 1 | 28 | 1 | 6 | 9 | 12 | 7 302 | — | 2 303 | 2 303 | 5 791 | 18 | 730 | 149 | — |
| Пловдив | 3 | 8 | 3 | 3 | 17 | 1 | 6 | 6 | 4 | 3 439 | — | 1 129 | 1 129 | 2 427 | 11 | 397 | 44 | — |
| Русе | 3 | 7 | — | — | 10 | — | 2 | 1 | 7 | 2 948 | — | 785 | 785 | 1 505 | 6 | 301 | 23 | — |
| София | 11 | 13 | 5 | 1 | 30 | 6 | 1 | 4 | 19 | 8 158 | — | 1 421 | 1 421 | 4 450 | 13 | 595 | 58 | — |
| Стара Загора | 3 | 11 | 4 | 1 | 19 | 2 | 4 | 1 | 12 | 4 906 | — | 1 438 | 1 438 | 3 277 | 16 | 493 | 74 | — |
| Всичко | 38 | 88 | 23 | 6 | 155 | 15 | 28 | 31 | 81 | 40 416 | — | 11 015 | 11 015 | 26 958 | 102 | 3 772 | 639 | — |
| В селата — | | | | | | | | | | | | | | | | | | |
| Бургас | — | 1 | — | — | 1 | 1 | — | — | — | 80 | — | 19 | 19 | 48 | — | 1 | — | — |
| Варна | 1 | 3 | — | — | 4 | — | 3 | — | 1 | 789 | 1 | 205 | 206 | 465 | 1 | 23 | 16 | — |
| Враца | — | 12 | 1 | 2 | 15 | 12 | 3 | — | — | 1 051 | — | 581 | 581 | 1 495 | 7 | 131 | 9 | — |
| Горна Джумая | — | 3 | — | — | 3 | — | 2 | 1 | — | 516 | — | 199 | 199 | 449 | 2 | 41 | 11 | — |
| Плевен | 5 | 19 | 1 | — | 25 | 8 | 10 | 4 | 3 | 3 340 | — | 1 230 | 1 230 | 4 225 | 15 | 303 | 78 | — |
| Пловдив | 4 | 10 | — | — | 14 | 3 | 8 | 2 | 1 | 2 133 | — | 884 | 884 | 1 964 | 7 | 206 | 42 | — |
| Русе | — | 3 | — | — | 3 | 1 | 1 | 1 | — | 428 | — | 203 | 203 | 554 | 2 | 77 | 24 | — |
| София | — | 6 | 1 | 3 | 10 | 2 | 4 | 4 | — | 1 230 | 1 | 445 | 447 | 1 003 | 7 | 92 | 38 | — |
| Стара Загора | — | 6 | 2 | — | 8 | 2 | 3 | 2 | 1 | 1 447 | — | 529 | 529 | 1 479 | 6 | 165 | 13 | — |
| Всичко | 10 | 63 | 5 | 5 | 83 | 29 | 34 | 14 | 6 | 11 014 | 2 | 4 296 | 4 298 | 11 687 | 47 | 1 039 | 231 | — |
| Общо — | | | | | | | | | | | | | | | | | | |
| Бургас | 6 | 6 | 3 | — | 15 | 2 | 2 | 3 | 8 | 3 994 | — | 1 182 | 1 182 | 2 931 | 12 | 389 | 120 | — |
| Варна | 6 | 14 | 2 | — | 22 | 2 | 7 | 3 | 10 | 5 452 | 1 | 1 387 | 1 388 | 3 384 | 16 | 409 | 117 | — |
| Враца | — | 23 | 3 | 2 | 28 | 13 | 5 | 4 | 6 | 4 611 | — | 1 619 | 1 619 | 3 853 | 16 | 430 | 46 | — |
| Горна Джумая | — | 9 | — | — | 9 | 1 | 3 | 1 | 4 | 2 042 | — | 755 | 755 | 1 797 | 4 | 224 | 44 | — |
| Плевен | 12 | 35 | 5 | 1 | 53 | 9 | 16 | 13 | 15 | 10 642 | — | 3 533 | 3 533 | 10 016 | 33 | 1 033 | 227 | — |
| Пловдив | 7 | 18 | 3 | 3 | 31 | 4 | 14 | 8 | 5 | 5 572 | — | 2 013 | 2 013 | 4 391 | 18 | 603 | 86 | — |
| Русе | 3 | 10 | — | — | 13 | 1 | 3 | 2 | 7 | 3 376 | — | 988 | 988 | 2 059 | 8 | 378 | 47 | — |
| София | 11 | 19 | 6 | 4 | 40 | 8 | 5 | 8 | 19 | 9 388 | 1 | 1 867 | 1 868 | 5 458 | 20 | 687 | 96 | — |
| Стара Загора | 3 | 17 | 6 | 1 | 27 | 4 | 7 | 3 | 13 | 6 353 | — | 1 967 | 1 967 | 4 756 | 22 | 658 | 87 | — |
| Всичко 1945 | 48 | 151 | 28 | 11 | 238 | 44 | 62 | 45 | 87 | 51 430 | 2 | 15 311 | 15 313 | 38 645 | 149 | 4 811 | 870 | — |
| 1944 | 44 | 86 | 29 | 6 | 165 | 25 | 38 | 36 | 66 | 42 941 | 1 | 11 517 | 11 518 | 28 437 | 206 | — | 489 | 5 580 |
| 1943 | 60 | 86 | 27 | 10 | 183 | 28 | 30 | 34 | 91 | 44 877 | 10 | 14 037 | 14 047 | 33 335 | 303 | — | — | 2 559 |
| 1942 | 68 | 87 | 39 | 10 | 204 | 26 | 40 | 28 | 110 | 52 015 | 11 | 14 533 | 14 544 | 35 194 | 222 | — | 5 | 3 440 |
| 1941 | 73 | 87 | 27 | 10 | 197 | 37 | 37 | 32 | 91 | 50 519 | 29 | 13 674 | 13 703 | 33 943 | 174 | — | 2 375 | — |

Cinémathéâtres en 1945 par régions administratives

| Filmes sonores par langue | | | | | Дадени кинопредставления Spectacles cinématographiques présentés | Места в кинотеатрите Places dans les cinémathéâtres | Брой на продадените билети Nombre des billets d'entrée vendus | Брутен приход от кино представленията Recette brute des spectacles cinématographiques 1000 лева leva | Личен състав — Personnel | | | | Régions administratives |
|---------------------------|----------------|---------------------|--------------------|----------------|--|--|---|---|---|-----------------------|--------------------|----------------|----------------------------|
| немски — allemands | руски — russes | унгарски — hongrois | френски — français | други — autres | | | | | административни лица Personnes administratives | техници — techniciens | служещи — serveurs | всичко — total | |
| Dans les villes | | | | | | | | | | | | | |
| — | 375 | — | 190 | 78 | 7 335 | 5 585 | 1 821 710 | 36 659 | 20 | 16 | 62 | 98 | Bourgas |
| — | 430 | — | 134 | 116 | 9 658 | 7 560 | 1 992 195 | 75 017 | 28 | 24 | 80 | 132 | Varna |
| — | 450 | — | 80 | 163 | 5 387 | 5 699 | 1 094 286 | 45 438 | 16 | 19 | 51 | 86 | Vratza |
| — | 192 | — | 82 | 64 | 2 107 | 2 007 | 461 712 | 14 050 | 9 | 10 | 24 | 43 | Gorna Djoumaya |
| — | 780 | — | 307 | 319 | 12 883 | 11 371 | 2 354 317 | 78 487 | 37 | 32 | 145 | 214 | Pléven |
| — | 403 | — | 135 | 139 | 9 622 | 5 728 | 2 227 117 | 89 510 | 25 | 18 | 73 | 116 | Plovdiv |
| — | 233 | — | 124 | 98 | 6 319 | 3 882 | 1 383 999 | 48 835 | 13 | 10 | 49 | 72 | Roussé |
| — | 478 | — | 134 | 143 | 67 281 | 14 164 | 6 178 305 | 338 400 | 53 | 61 | 245 | 359 | Sofia |
| — | 520 | — | 210 | 125 | 8 689 | 7 624 | 3 404 540 | 73 320 | 28 | 33 | 71 | 132 | Stara Zagora |
| — | 3 861 | — | 1 396 | 1 245 | 129 281 | 63 620 | 20 918 181 | 799 726 | 229 | 223 | 800 | 1 252 | Total |
| Dans les villages | | | | | | | | | | | | | |
| — | 13 | — | — | 5 | 80 | 160 | 8 426 | 253 | 1 | — | 3 | 4 | Bourgas |
| — | 55 | — | 44 | 66 | 680 | 855 | 38 486 | 1 690 | 3 | 3 | 9 | 15 | Varna |
| — | 294 | — | 78 | 62 | 1 150 | 7 496 | 238 942 | 6 810 | 17 | 32 | 61 | 110 | Vratza |
| — | 66 | — | 35 | 44 | 452 | 617 | 82 747 | 1 288 | 4 | 2 | 6 | 12 | Gorna Djoumaya |
| — | 545 | — | 157 | 132 | 3 239 | 7 576 | 646 202 | 14 868 | 35 | 25 | 76 | 136 | Pléven |
| — | 302 | — | 158 | 169 | 3 088 | 4 058 | 324 508 | 8 092 | 14 | 15 | 27 | 56 | Plovdiv |
| — | 41 | — | 33 | 26 | 435 | 850 | 54 400 | 2 319 | 3 | 2 | 8 | 13 | Roussé |
| — | 202 | — | 62 | 45 | 1 736 | 2 125 | 161 429 | 3 849 | 11 | 10 | 20 | 41 | Sofia |
| — | 201 | — | 54 | 90 | 1 625 | 3 419 | 167 697 | 40 666 | 8 | 8 | 13 | 29 | Stara Zagora |
| — | 1 719 | — | 621 | 639 | 12 485 | 27 166 | 1 722 837 | 79 835 | 96 | 97 | 223 | 416 | Total |
| Ensemble | | | | | | | | | | | | | |
| — | 388 | — | 190 | 83 | 7 415 | 5 745 | 1 830 136 | 36 912 | 21 | 16 | 65 | 102 | Bourgas |
| — | 485 | — | 178 | 182 | 10 338 | 8 425 | 2 030 681 | 76 707 | 31 | 27 | 89 | 147 | Varna |
| — | 744 | — | 158 | 225 | 6 537 | 13 195 | 1 333 228 | 52 248 | 33 | 51 | 112 | 196 | Vratza |
| — | 258 | — | 117 | 108 | 2 559 | 2 624 | 544 459 | 15 348 | 13 | 12 | 30 | 55 | Gorna Djoumaya |
| — | 1 325 | — | 464 | 451 | 16 122 | 18 947 | 3 000 519 | 93 355 | 72 | 57 | 221 | 350 | Pléven |
| — | 705 | — | 293 | 308 | 12 710 | 9 786 | 2 551 625 | 97 602 | 39 | 33 | 100 | 172 | Plovdiv |
| — | 274 | — | 157 | 124 | 6 754 | 4 732 | 1 438 399 | 51 154 | 16 | 12 | 57 | 85 | Roussé |
| — | 680 | — | 196 | 188 | 69 017 | 16 289 | 6 339 734 | 342 249 | 64 | 71 | 265 | 400 | Sofia |
| — | 721 | — | 264 | 215 | 10 314 | 11 043 | 3 572 237 | 113 986 | 36 | 41 | 84 | 161 | Stara Zagora |
| — | 5 580 | — | 2 017 | 1 884 | 141 766 | 90 786 | 22 641 018 | 879 561 | 325 | 320 | 1 023 | 1 668 | 1945 Total |
| 4 811 | — | 870 | 1 188 | 1 884 | 72 922 | 71 585 | 14 925 446 | 359 112 | 272 | 197 | 738 | 1 207 | 1944 |
| 3 235 | — | 1 946 | 1 277 | 1 894 | 82 685 | 71 369 | 15 887 898 | 239 596 | 229 | 258 | 663 | 1 150 | 1943 |
| 6 042 | — | 2 397 | 1 467 | 578 | 101 243 | 86 097 | 19 669 763 | 250 939 | 302 | 287 | 882 | 1 471 | 1942 |
| 5 493 | — | 1 745 | 2 071 | 1 816 | 92 391 | 77 775 | 17 479 427 | 174 381 | 279 | 265 | 747 | 1 291 | 1941 |

Състояние и дейност на музеите, музейните сбирки и
 Situation et activité des musées, des collections de musée et

| Видове Местонамиране | Година на основаването Années de fondation | Притежание Possessions | | | | Предмети — Objets | | Брой на дните, през които са отворени Nombre des jours pendant lesquels ils sont ouverts | Посетители — Visiteurs | Личен състав Personnel | | |
|-------------------------|---|---------------------------|-----------------------|--|----------------|--------------------|---------------------------|---|------------------------|-----------------------------|-----------------------------------|----------------|
| | | държавни — de l'Etat | училищни — des écoles | дружествени, читалищ- ни и на частни лица des sociétés, des salles de lecture et des particuliers | всичко — total | изложени — exposés | неизложени non exposés | | | специалисти spécialistes | администратори administrateurs | други — autres |

| В градовете — | | | | | | | | | | | | |
|--|------|----------|----------|-----------|-----------|---------------|----------------|-----------------|-----------------|-----------|-----------|-----------|
| Археологически | | | | | | | | | | | | |
| Бургас | 1925 | — | — | 1 | 1 | 1 760 | 627 | 23 | 319 | 1 | — | — |
| Варна | 1888 | 1 | — | — | 1 | 1 840 | 24 311 | 285 | 2 873 | 3 | — | 2 |
| Враца | 1939 | — | — | 1 | 1 | 2 500 | 1 000 | 100 | 1 400 | 1 | — | — |
| Габрово | 1920 | — | — | 1 | 1 | 6 521 | — | 10 | 550 | — | 1 | — |
| Елена | 1939 | — | 1 | — | 1 | — | 400 | 300 | ²⁾ — | — | 1 | — |
| Казанлък | 1901 | — | — | 1 | 1 | 2 242 | 6 550 | 104 | 6 000 | 1 | — | — |
| Карлово | 1902 | — | — | 1 | 1 | 560 | 908 | 240 | 330 | 1 | — | 1 |
| Карнобат | 1921 | — | 1 | — | 1 | 2 500 | — | 200 | 1 500 | 1 | — | — |
| Клисурса | 1926 | — | — | 1 | 1 | 126 | — | 163 | 849 | — | — | 1 |
| Кюстендил | 1908 | 1 | — | — | 1 | 1 000 | 1 000 | 180 | 1 050 | — | 1 | 1 |
| Ловеч | 1895 | — | — | 1 | 1 | 3 944 | 900 | ¹⁾ — | ¹⁾ — | — | 1 | — |
| Лом | 1925 | — | — | 1 | 1 | 4 011 | — | 250 | 125 | 1 | — | — |
| Никопол | 1936 | — | — | 1 | 1 | 111 | 114 | 365 | 50 | — | 1 | — |
| Нова Загора | 1930 | — | — | 1 | 1 | 250 | 260 | 260 | 630 | 1 | — | — |
| Оряхово | 1939 | — | — | 1 | 1 | 212 | 1 005 | 6 | 112 | 1 | — | — |
| Пазарджик | 1923 | — | — | 1 | 1 | 5 700 | 1 450 | 50 | 200 | 1 | 1 | — |
| Пловдив | 1882 | 1 | — | — | 1 | 3 000 | 7 500 | 251 | 10 936 | 2 | 1 | 4 |
| Плевен | 1903 | — | — | 1 | 1 | 1 662 | 748 | 254 | ²⁾ — | 1 | — | — |
| Преслав | 1906 | — | — | 1 | 1 | 1 900 | 100 | 365 | 2 800 | — | — | 2 |
| Разград | 1922 | — | — | 1 | 1 | 3 659 | 1 186 | 84 | 1 396 | — | 1 | — |
| Самоков | 1931 | — | — | 1 | 1 | 1 245 | 1 269 | 152 | 413 | 1 | — | — |
| Свищов | 1926 | 1 | — | — | 1 | 3 777 | 159 | 365 | 3 591 | 1 | — | 1 |
| София | 1892 | 1 | — | — | 1 | 535 | 135 459 | ¹⁾ — | ¹⁾ — | 8 | 3 | 26 |
| Троян | 1925 | — | — | 1 | 1 | 205 | — | 310 | 4 253 | — | 1 | — |
| Търново | 1921 | 1 | — | — | 1 | 2 711 | 1 114 | 128 | 1 432 | 1 | 2 | 6 |
| Хасково | 1935 | — | — | 1 | 1 | 490 | 1 620 | 20 | 180 | — | 1 | — |
| Шумен | 1904 | 1 | — | — | 1 | 500 | — | 280 | 2 500 | — | 3 | 6 |
| Всичко . | | 7 | 2 | 18 | 27 | 52 961 | 187 681 | 4 745 | 43 494 | 26 | 18 | 50 |
| Военно-исторически | | | | | | | | | | | | |
| Бяла — Къща „Император Александър III“ | 1907 | 1 | — | — | 1 | 811 | — | 365 | 2 200 | — | 1 | — |
| Плевен — Къща „Цар Осво- бодител Александър II“ . . | 1907 | 1 | — | — | 1 | 1 252 | — | 365 | 16 810 | — | 1 | 3 |
| Плевен — Мавзолей „Св. Георги Победоносец“ | 1907 | 1 | — | — | 1 | 248 | — | 365 | 10 670 | — | — | 1 |
| Плевен — „Скобелев парк“ . | 1907 | 1 | — | — | 1 | 540 | — | 365 | 9 773 | — | 1 | 3 |
| София — Мавзолей „Княз Александър Батемберг“ . . . | 1897 | 1 | — | — | 1 | — | — | 306 | ²⁾ — | — | — | 1 |
| София — „Главен военен музеи“ | 1916 | 1 | — | — | 1 | — | 49 952 | — | — | — | 3 | 2 |
| Всичко { Къщи | | 2 | — | — | 2 | 2 063 | — | 730 | 19 010 | — | 2 | 3 |
| { Общи | | 4 | — | — | 4 | 788 | 49 952 | 1 036 | 20 443 | — | 4 | 7 |

¹⁾ Музеите не са били отворени за посетители. — ²⁾ Не са били събрани сведения за броя на посетителите.

Musées

други постоянни културни изложби през 1945 година
d'autres expositions culturelles permanentes en 1945

| Финансово състояние — Etat financier | | | | | | | | | | | Espèces Lieu de siège |
|---|---|--------------------------|----------------|--------------|--|-------------------------|---------------------------------------|----------------|--------------|--------------------|---|
| Приход — Recette | | | | | Разход — Dépense | | | | | излишек — excédent | |
| наличност на 1. I. encaisse au 1. I. | помощ от държавата и Общината subside de l'Etat et de la commune | от вход—recette d'entrée | други — autres | общо — total | заплати и възнагражде- ния на личния състав traitements et rémunérations au personnel | поддържане entretien | покупки на предмети achat d'objets | други — autres | общо — total | | |
| Dans les villes | | | | | | | | | | | Archéologiques |
| 24 367 | — | — | — | 24 367 | — | 2 700 | — | — | 2 700 | 21 667 | Bourgas |
| — | 279 800 | 3 500 | 27 900 | 311 200 | 159 800 | — | 3 400 | 148 000 | 311 200 | — | Varna |
| — | — | — | 1 140 | 1 140 | — | — | 900 | 240 | 1 140 | — | Vratza |
| 50 597 | — | — | 16 980 | 67 577 | — | — | — | 52 909 | 52 909 | 14 668 | Gabrovo |
| — | — | — | — | — | — | — | — | — | — | — | Eléna |
| 200 000 | — | — | — | 200 000 | — | — | 200 000 | — | 200 000 | — | Kazanlik |
| — | — | — | — | — | — | — | — | — | — | — | Karlovo |
| 388 | — | — | — | 388 | — | — | — | — | — | 388 | Karnobat |
| — | — | — | — | — | — | — | — | — | — | — | Klissoura |
| 78 800 | — | 10 000 | — | 88 800 | 88 800 | — | — | — | 88 800 | — | Kustendil |
| — | — | — | — | — | — | — | — | — | — | — | Lovetch |
| — | — | — | — | — | — | — | — | — | — | — | Lom |
| — | — | — | — | — | — | — | — | — | — | — | Nikopol |
| 179 887 | 19 260 | 1 400 | 2 724 | 203 271 | — | — | — | 302 | 302 | 202 969 | Nova Zagora |
| 1 448 | — | — | 660 | 2 108 | — | 620 | — | — | 620 | 1 488 | Oréhovo |
| — | — | — | 10 000 | 10 000 | — | — | 10 000 | — | 10 000 | — | Pazardjik |
| — | 842 274 | — | — | 842 274 | 543 112 | 143 856 | 138 900 | 16 406 | 842 274 | — | Plovdiv |
| — | — | — | — | — | — | — | — | — | — | — | Pléven |
| 54 539 | — | 250 | 15 693 | 70 482 | — | — | — | 5 482 | 5 482 | 65 000 | Preslav |
| 41 298 | — | — | 1 410 | 42 708 | — | — | 1 180 | — | 1 180 | 41 528 | Razgrade |
| — | 91 136 | — | 43 247 | 134 383 | — | 86 736 | 500 | 47 147 | 134 383 | — | Samokov |
| 66 695 | 11 500 | — | 11 478 | 89 673 | — | 940 | 3 370 | 15 690 | 20 000 | 69 673 | Svichtov |
| — | 5 653 421 | — | — | 5 653 421 | 3 826 626 | 252 128 | — | 1 574 667 | 5 653 421 | — | Sofia |
| — | — | — | — | — | — | — | — | — | — | — | Troyan |
| — | 1 952 537 | — | — | 1 952 537 | 389 961 | 1 448 500 | — | 114 076 | 1 952 537 | — | Tirnovó |
| — | 500 | — | 18 000 | 18 500 | — | 800 | — | — | 800 | 17 700 | Haskovo |
| 44 030 | 322 549 | 144 | 8 282 | 375 005 | 315 091 | 950 | 837 | — | 316 878 | 58 127 | Choumen |
| 742 049 | 9 172 977 | 15 294 | 157 514 | 10 087 834 | 5 323 390 | 1 937 230 | 359 087 | 1 974 919 | 9 594 626 | 493 208 | Total |
| | | | | | | | | | | | Militaires-historiques |
| — | 44 000 | 22 100 | 1 971 | 68 071 | 24 000 | 20 000 | — | 24 071 | 63 071 | — | Biala — maison-musée „Empe- reur Alexandre III“ |
| — | 122 400 | 105 960 | 101 911 | 330 271 | 92 400 | 30 000 | — | 207 871 | 330 271 | — | Pléven — maison-musée „Tzar Libérateur Alexandre II“ |
| 10 334 | 42 800 | — | 110 670 | 163 804 | 22 800 | — | — | 129 718 | 152 518 | 11 286 | Pléven — meusolée „Saint Georges victorieux“ |
| — | 112 400 | 52 925 | 59 367 | 224 692 | 92 400 | 20 000 | — | 112 292 | 224 692 | — | Pléven — „Parc de Skobélev“ |
| — | 33 600 | 12 200 | 4 870 | 50 670 | 33 600 | — | — | 17 070 | 50 670 | — | Sofia — meusolée „Prince Ale- xandre de Batemberg“ |
| — | 354 400 | — | — | 354 400 | 204 000 | 150 400 | — | — | 354 400 | — | Sofia — „musée militaire gé- néral“ |
| — | 166 400 | 128 060 | 103 882 | 398 342 | 116 400 | 50 000 | — | 231 942 | 398 342 | — | maisons-musées |
| 10 334 | 543 200 | 65 125 | 174 907 | 793 566 | 352 800 | 170 400 | — | 259 080 | 782 280 | 11 286 | musées généraux } Total |

1) Les musées n'ont pas été ouverts pour les visiteurs. — 2) On n'a pas recueilli de renseignements sur le nombre des visiteurs.

**Състояние и дейност на музеите, музейните сбирки и
Situation et activité des musées, des collections de musée et**

(Продължение)

| Видове Местонамиране | Година на основаването Années de fondation | Притежание Possessions | | | | Предмети — Objets | | Брой на дни, през които са отворени Nombre des jours pendant lesquels ils sont ouverts | Посетители — Visiteurs | Личен състав Personnel | | |
|--|---|---------------------------|-----------------------|--|----------------|--------------------|---------------------------|---|------------------------|-----------------------------|-----------------------------------|----------------|
| | | държавни — de l'Etat | училищни — des écoles | дружествени, читалищни и на частни лица des sociétés, des salles de lecture et des particuliers | всичко — total | изложени — exposés | неизложени non exposés | | | специалисти spécialistes | администратори administrateurs | други — autres |
| В градовете — | | | | | | | | | | | | |
| Естествено-исторически | | | | | | | | | | | | |
| Варна — морски музеи | 1923 | — | — | 1 | 1 | 673 | 284 | 365 | 6 200 | — | 1 | — |
| Плевен — Ловен музеи при д-во „Сокол“ | 1920 | — | 1 | 1 | 1 | 845 | 325 | 365 | 600 | 1 | 1 | 1 |
| София — Естествено-исторически музеи на Н. В. Царя . | 1889 | 1 | — | — | 1 | 8 4000 | 348 500 | — | — | 7 | — | 7 |
| Всичко . | | 1 | — | 2 | 3 | 85 518 | 349 109 | 730 | 6 800 | 8 | 2 | 8 |
| Възпоменателни | | | | | | | | | | | | |
| Копривщица — къща „Тодор Каблешков“ | 1930 | — | — | 1 | 1 | 2 492 | 8 454 | 365 | 4 574 | — | 2 | 1 |
| Сопот — къща „Иван Вазов“ | 1935 | — | — | 1 | 1 | 196 | — | 365 | 1 560 | — | 1 | — |
| София — „Църковен-историко-археологически музеи“ при Св. Синод | 1921 | — | — | 1 | 1 | 2 078 | 1 940 | — | — | 1 | 1 | 1 |
| Всичко . | | — | — | 3 | 3 | 4 766 | 10 394 | 730 | 6 134 | 1 | 4 | 2 |
| Общо { 1945 | | 14 | 2 | 23 | 39 | 146 096 | 597 136 | 7 971 | 95 831 | 35 | 30 | 70 |
| { 1944 | | 14 | 5 | 33 | 52 | 149 777 | 529 009 | 8 640 | 83 287 | 67 | 29 | 63 |
| В селата — | | | | | | | | | | | | |
| Археологически | | | | | | | | | | | | |
| Бачковския манастир (Асеновград) | 1922 | — | — | 1 | 1 | 220 | 120 | 200 | 8 000 | — | 1 | — |
| Водица (Попово) | 1934 | — | 1 | — | 1 | 1 350 | — | 240 | 250 | — | 1 | — |
| Каменово (Кубрат) | 1932 | — | — | 1 | 1 | 250 | — | 200 | 1 200 | — | 1 | — |
| Марково (Н. Пазар) | 1928 | — | 1 | — | 1 | 59 | — | 200 | 1) | — | 1 | — |
| Осмо Калугерово (Ловеч) | 1926 | — | 1 | — | 1 | 283 | — | 215 | 258 | — | 1 | — |
| Патреш (Търново) | 1935 | — | — | 1 | 1 | 178 | — | 200 | 260 | — | 1 | — |
| Пчеларово (Кърджали) | 1934 | — | — | 1 | 1 | 122 | — | 250 | 1 200 | — | 1 | — |
| Раданово (Търново) | 1926 | — | — | 1 | 1 | 18 | — | 85 | 250 | — | 1 | — |
| Рилски манастир (Дупница) | 1895 | — | — | 1 | 1 | 970 | 85 | — | — | 1 | 1 | — |
| Тотлебен (Плевен) | 1928 | — | — | 1 | 1 | 76 | — | 72 | 241 | 1 | — | — |
| Троянски манастир (Троян) | 1925 | — | — | 1 | 1 | 95 | — | 365 | 5 000 | — | — | 1 |
| Черноград (Айтос) | 1935 | — | 1 | — | 1 | 130 | — | 290 | 32 | — | — | 1 |
| Всичко | | — | 4 | 8 | 12 | 3 751 | 205 | 2 317 | 16 631 | 2 | 9 | 2 |

1) Не са били събирани сведения за посетителите.

други постоянни културни изложби през 1945 година
d'autres expositions culturelles permanentes en 1945

(Suite)

| Финансово състояние — Etat financier | | | | | | | | | | | Espèces Lieu de siège |
|---|--|----------------------------|----------------|--------------|--|-------------------------|---------------------------------------|----------------|--------------|---------------------|--------------------------|
| Приход — Recette | | | | | Разход — Dépense | | | | | излишек — excédents | |
| наличност на 1. I. encaisse au 1. I. | помощ от държавата и общината subsides de l'Etat et de la commune | от вход — recette d'entrée | други — autres | общо — total | заплати и възнагражде- ния на личния състав traitements et rémunérations au personnel | поддържане entretien | покупки на предмети achat d'objets | други — autres | общо — total | | |

Dans les villes

| | | | | | | | | | | | D'histoire naturelle |
|---------|------------|---------|---------|------------|-----------|-----------|---------|-----------|------------|----------------------|---|
| — | — | 22 148 | — | 22 148 | — | 2 112 | — | — | 2 112 | 20 036 | Varna — musée maritime |
| — | 15 000 | — | — | 15 000 | — | 15 000 | — | — | 15 000 | — | Pléven — musée de chasse près la société „Sokol“ |
| — | 2 098 140 | — | — | 2 098 140 | 1 449 205 | 552 661 | — | 96 274 | 2 098 140 | — | Sofia — musées d'histoire na- turelle de sa majesté le Roi |
| — | 2 113 140 | 22 148 | — | 2 135 288 | 1 449 205 | 569 773 | — | 96 274 | 2 115 252 | 20 036 | Total |
| | | | | | | | | | | | De commémoration |
| 77 604 | 20 000 | — | 56 676 | 154 280 | — | 56 900 | 1 710 | 22 553 | 81 163 | 73 117 | Koprivchitza — maison-musée „Théodor Kablechkov“ |
| 96 457 | — | 10 059 | — | 106 516 | 8 750 | 4 750 | — | 168 | 13 668 | 92 848 | Sopot — maison-musée „Ivan Vasov“ |
| — | — | — | 252 911 | 252 911 | 225 272 | — | 800 | 26 839 | 252 911 | — | Sofia — Musée ecclésiastique historique et archéologique près le Saint Synode |
| 174 061 | 20 000 | 10 059 | 309 587 | 513 707 | 234 022 | 61 650 | 2 510 | 49 560 | 347 742 | 165 965 | Total |
| 926 444 | 12 015 717 | 240 686 | 745 890 | 13 928 737 | 7 475 817 | 2 789 053 | 361 597 | 2 611 775 | 13 238 242 | 690 495 | 1945 |
| 596 987 | 7 849 648 | 157 218 | 847 932 | 9 451 785 | 4 993 106 | 742 585 | 503 846 | 2 418 772 | 8 658 309 | 793 476 | 1944 |
| | | | | | | | | | | Total général | |

Dans les villages

| | | | | | | | | | | | Archéologiques |
|---|---|---|---|---|---|---|---|---|---|--------------|--|
| — | — | — | — | — | — | — | — | — | — | — | Monastère de Batchkovo (As- sénovgrade) |
| — | — | — | — | — | — | — | — | — | — | — | Voditza (Popovo) |
| — | — | — | — | — | — | — | — | — | — | — | Kaménovo (Koubrat) |
| — | — | — | — | — | — | — | — | — | — | — | Markovo (Novi Pazar) |
| — | — | — | — | — | — | — | — | — | — | — | Osmo Kalouguérovo (Lovetch) |
| — | — | — | — | — | — | — | — | — | — | — | Patrêche (Tirnov) |
| — | — | — | — | — | — | — | — | — | — | — | Ptchélarovo (Kardjali) |
| — | — | — | — | — | — | — | — | — | — | — | Radonovo (Tirnov) |
| — | — | — | — | — | — | — | — | — | — | — | Monastère de Rila (Doupnitza) |
| — | — | — | — | — | — | — | — | — | — | — | Totlébène (Pléven) |
| — | — | — | — | — | — | — | — | — | — | — | Monastère de Troyan (Troyan) |
| — | — | — | — | — | — | — | — | — | — | — | Tchernograde (Aïtos) |
| | | | | | | | | | | Total | |

1) On n'a pas recueilli de renseignements sur le nombre des visiteurs.

Състояние и дейност на музеите, музейните сбирки и
Situation et activité des musées, des collections de musée et

(Продължение)

| Видове Местонамиране | Година на основаването Années de fondation | Притежание Possessions | | | | Предмети — Objets | | Брой на дните, през които са отворени Nombre de jours pendant lesquels ils sont ouverts | Посетители — Visiteurs | Личен състав Personnel | | |
|--|---|---------------------------|-----------------------|--|----------------|--------------------|---------------------------|--|---------------------------|-----------------------------|-----------------------------------|----------------|
| | | държавни — de l'Etat | училищни — des écoles | дружествени, читалищни и на частни лица des sociétés, des salles de lecture et des particuliers | всичко — total | изложени — exposés | неизложени non exposés | | | специалисти spécialistes | администратори administrateurs | други — autres |
| В селата — | | | | | | | | | | | | |
| Военно-исторически | | | | | | | | | | | | |
| Горна Студена (Свищов) — къща „Велики княз В. Александрович“ | 1907 | 1 | — | — | 1 | 482 | — | 365 | 8 055 | — | 1 | — |
| Пордим (Плевен) — къща „Велики княз Ник. Николаевич“ | 1907 | 1 | — | — | 1 | 613 | — | 365 | 1 030 | — | 1 | — |
| Пордим (Плевен) — къща Карол I крал Ромънски | 1907 | 1 | — | — | 1 | 276 | — | 365 | 8 1 | — | — | 1 |
| Шипка (Казанлък) — паметник на връх „Св. Никола“ . | 1934 | 1 | — | — | 1 | 165 | — | 365 | 11 060 | — | — | 1 |
| Всичко { общи | | 1 | — | — | 1 | 165 | — | 365 | 11 060 | — | — | 1 |
| | къщи | 3 | — | — | 3 | 1 371 | — | 1 095 | 9 909 | — | 2 | 1 |
| Естествено-исторически | | | | | | | | | | | | |
| Брест (Никопол) — „Ловен музеи“ | 1932 | — | — | 1 | 1 | 250 | — | 65 | 276 | — | 1 | — |
| Всичко . | | — | — | 1 | 1 | 250 | — | 65 | 276 | — | 1 | — |
| Възпоменателни | | | | | | | | | | | | |
| Жеравна (Котел) — къща „С. Филаретов“ | 1935 | — | — | 1 | 1 | 129 | — | 100 | 115 | — | 1 | — |
| Какрина (Ловеч) — къща „Васил Левски“ | 1924 | — | 1 | — | 1 | 16 | — | 360 | 200 | — | 1 | — |
| Всичко . | | — | 1 | 1 | 2 | 145 | — | 460 | 315 | — | 2 | — |
| Общо { 1945 | | 4 | 5 | 10 | 19 | 5 682 | 205 | 4 302 | 33 251 | 2 | 14 | 4 |
| | 1944 | 8 | 5 | 8 | 21 | 6 292 | 331 | 4 844 | 29 675 | 1 | 19 | 4 |

други постоянни културни изложби през 1945 година
d'autres expositions culturelles permanentes en 1945

(Suite)

| Финансово състояние — Etat financier | | | | | | | | | | |
|---|---|----------------------------|----------------|--------------|--|-------------------------|---------------------------------------|----------------|--------------|---------------------|
| Приход — Recette | | | | | Разход — Dépense | | | | | |
| наличност на 1. I. encaisse au 1. I. | помощ от държавата и общината subside de l'Etat et de la commune | от вход — recette d'entrée | други — autres | общо — total | заплати и възнагражде- ния на личния състав traitements et rémunérations au personnel | поддържане entretien | покупки на предмети achat d'objets | други — autres | общо — total | излишек — excédents |

Espèces
Lieu de siège .

Dans les villages

| Militaires-historiques | | | | | | | | | | | |
|------------------------|---------|--------|--------|---------|---------|--------|--------|--------|---------|-----------------|--|
| — | 44 000 | 5 455 | 2 600 | 52 055 | 24 000 | 20 000 | — | 8 055 | 52 055 | — | Gorna Stoudéna (Svichtov) — maison-musée „Grand duc V. Alexandrovitch“ |
| — | 44 000 | — | 5 113 | 49 113 | 24 000 | 20 000 | — | 5 113 | 49 113 | — | Pordim (Pléven) — maison- musée „Grand duc Nik. Ni- kolaévitch“ |
| — | 42 800 | 3 200 | 492 | 46 492 | 22 800 | 20 000 | — | 3 692 | 46 492 | — | Pordim (Pléven) — maison-mu- sée Karol I roi de Roumanie |
| — | 28 800 | 33 600 | 26 725 | 89 125 | 28 800 | — | — | 60 325 | 89 125 | — | Chipka (Kazanlik) — monu- ment au col de Saint Nikolas |
| — | 28 800 | 33 600 | 26 725 | 89 125 | 28 800 | — | — | 60 325 | 89 125 | — | musées généraux |
| — | 130 800 | 8 655 | 8 205 | 147 660 | 70 800 | 60 000 | — | 16 860 | 147 660 | — | maisons-musées } Total |
| D'histoire naturelle | | | | | | | | | | | |
| 1 200 | — | — | — | 1 200 | — | 500 | — | — | 500 | 700 | Brest (Nikopol) — „Musée de chasse“ |
| 1 200 | — | — | — | 1 200 | — | 500 | — | — | 500 | 700 | Total |
| De commémoration | | | | | | | | | | | |
| — | — | — | 2 030 | 2 030 | — | — | — | 2 030 | 2 030 | — | Géravna (Kotel) — maison-mu- sée „S. Filarétov“ |
| 522 | — | 200 | — | 722 | — | — | — | 200 | 200 | 522 | Kakrina (Lovetch) — maison- musée „Vassil Levski“ |
| 522 | — | 200 | 2 030 | 2 752 | — | — | — | 2 230 | 2 230 | 522 | Total |
| 1 722 | 159 600 | 42 455 | 36 960 | 240 737 | 99 600 | 60 500 | — | 79 415 | 239 515 | 1 222 | 1945 |
| 46 | 169 600 | 4 769 | 42 817 | 217 232 | 100 500 | 64 265 | 37 767 | 13 432 | 215 964 | 1 268 | 1944 |
| | | | | | | | | | | } Total général | |

Състояние и дейност на музеите, музейните сбирки и
 Situation et activité des musées, des collections de musée et

(Продължение и край)

| Видове Местонамиране | Година на основаването Années de fondation | Притежание Possessions | | | | Предмети — Objets | | Брой на дните, през които са отворени Nombre des jours pendant lesquels ils sont ouverts | Посетители — Visiteurs | Личен състав Personnel | | | | |
|---------------------------|---|---------------------------|-----------------------|--|----------------|--------------------|---------------------------|---|------------------------|-----------------------------|-----------------------------------|----------------|----|---|
| | | държавни — de l'Etat | училищни — des écoles | дружествени, читалищ- ни и на частни лица des sociétés, des salles de lecture et des particuliers | всичко — total | изложени — exposés | неизложени non exposés | | | специалисти spécialistes | администратори administrateurs | други — autres | | |
| Археологически | 1945 | — | 7 | 6 | 26 | 39 | 56 712 | 187 886 | 7 062 | 60 185 | 28 | 27 | 52 | |
| | 1944 | — | 9 | 9 | 33 | 51 | 61 972 | 198 580 | 8 327 | 40 288 | 47 | 28 | 37 | |
| | 1943 | — | 10 | 9 | 32 | 51 | 70 516 | 197 763 | 9 126 | 93 918 | 53 | 28 | 48 | |
| | 1942 | — | 11 | 9 | 34 | 54 | 66 421 | 196 885 | 10 471 | 76 798 | 53 | 27 | 53 | |
| | 1941 | — | 9 | 9 | 38 | 56 | 62 952 | 190 344 | 11 064 | 65 814 | 53 | 22 | 45 | |
| Военно- исторически | обща | 1945 | — | 5 | — | — | 5 | 953 | 49 952 | 1 401 | 31 503 | — | 4 | 8 |
| | | 1944 | — | 5 | — | — | 5 | 3 974 | — | 1 825 | 20 944 | — | 5 | 3 |
| | | 1943 | — | 5 | — | — | 5 | 4 154 | 45 630 | 1 355 | 33 742 | 1 | 2 | 7 |
| | | 1942 | — | 5 | — | — | 5 | 4 173 | 44 098 | 1 475 | 51 813 | — | 3 | 8 |
| | | 1941 | — | 5 | — | 1 | 6 | 4 478 | 42 187 | 1 560 | 61 102 | — | 3 | 8 |
| | къщи | 1945 | — | 5 | — | — | 5 | 3 434 | — | 1 825 | 28 919 | — | 4 | 4 |
| | | 1944 | — | 5 | — | — | 5 | 953 | 49 952 | 1 095 | 23 250 | — | 7 | 6 |
| | | 1943 | — | 5 | — | — | 5 | 3 434 | — | 1 825 | 19 815 | — | 5 | 3 |
| | | 1942 | — | 5 | — | — | 5 | 3 432 | — | 1 825 | 14 195 | — | 2 | 6 |
| | | 1941 | — | 5 | — | — | 5 | 5 017 | — | 1 825 | 13 705 | — | 2 | 9 |
| Естеств.-исторически | 1945 | — | 1 | — | 3 | 4 | 85 768 | 349 109 | 795 | 7 076 | 8 | 3 | 8 | |
| | 1944 | — | — | — | 4 | 4 | 85 919 | 257 109 | 876 | 25 449 | 12 | 1 | 8 | |
| | 1943 | — | — | — | 5 | 5 | 86 662 | 257 108 | 977 | 222 041 | 15 | 2 | 27 | |
| | 1942 | — | — | — | 5 | 5 | 86 651 | 257 104 | 1 025 | 222 739 | 18 | 2 | 26 | |
| | 1941 | — | — | — | 5 | 5 | 85 940 | 256 104 | 883 | 171 953 | 19 | 2 | 21 | |
| Възпоменателни и други | 1945 | — | — | 1 | 4 | 5 | 4 911 | 10 394 | 1 190 | 6 449 | 1 | 6 | 2 | |
| | 1944 | — | 3 | 1 | 4 | 8 | 3 251 | 23 699 | 1 361 | 3 031 | 9 | 7 | 13 | |
| | 1943 | — | 3 | 1 | 4 | 8 | 5 835 | 19 014 | 1 616 | 3 182 | 10 | 8 | 14 | |
| | 1942 | — | 3 | — | 5 | 8 | 5 834 | 18 925 | 1 676 | 1 920 | 10 | 6 | 15 | |
| | 1941 | — | 4 | — | 5 | 9 | 17 045 | 9 676 | 1 962 | 13 730 | 9 | 2 | 12 | |

други постоянни културни изложби през 1945 година
d'autres expositions culturelles permanentes en 1945

(Suite et fin)

| Финансово състояние — Etat financier | | | | | | | | | | | | Espèces Lieu de siège |
|---|---|--------------------------|----------------|--------------|--|-------------------------|---------------------------------------|----------------|--------------|---------------------|------|-------------------------------|
| Приход — Recette | | | | | Разход — Dépense | | | | | | | |
| наличност на 1. I. encaisse au 1. I. | помощ от държавата и общината subside de l'Etat et de la commune | от вход—recette d'entrée | други — autres | общо — total | заплати и възнагражде- ния на личния състав traitements et rémunérations au personnel | поддържане entretien | покупки на предмети achat d'objets | други — autres | общо — total | излишек — excédents | | |
| 742 049 | 9 172 977 | 15 294 | 157 514 | 10 087 834 | 5 323 390 | 1 937 230 | 359 087 | 1 974 919 | 9 594 626 | 493 208 | 1945 | Archéologiques |
| 438 930 | 4 790 447 | 10 000 | 317 315 | 5 556 692 | 2 941 108 | 543 000 | 269 782 | 1 217 057 | 4 970 947 | 585 745 | 1944 | |
| 3 552 458 | 2 964 824 | 9 000 | 325 804 | 6 852 086 | 2 719 289 | 1 820 226 | 1 264 757 | 335 294 | 6 139 566 | 712 520 | 1943 | |
| 3 611 814 | 1 877 823 | 22 | 188 877 | 5 678 536 | 2 383 223 | 1 498 281 | 1 063 947 | 345 154 | 5 290 605 | 387 931 | 1942 | |
| 988 394 | 2 593 892 | — | 124 381 | 3 706 667 | 1 498 153 | 1 039 939 | 533 601 | 429 856 | 3 501 549 | 205 118 | 1941 | |
| 10 334 | 572 000 | 98 725 | 201 632 | 882 691 | 381 600 | 170 400 | — | 319 405 | 871 405 | 11 286 | 1945 | musées généraux |
| — | 298 400 | 53 166 | 99 494 | 451 060 | 188 400 | 90 000 | — | 172 660 | 451 060 | — | 1944 | |
| — | 448 400 | 34 600 | 134 126 | 617 126 | 308 400 | 40 000 | 137 667 | 118 878 | 604 945 | 12 181 | 1943 | |
| — | 240 504 | 57 352 | 66 058 | 363 914 | 140 504 | — | 100 000 | 123 410 | 363 914 | — | 1942 | |
| — | 320 704 | 34 967 | 87 957 | 443 638 | 211 904 | — | 110 000 | 121 734 | 443 638 | — | 1941 | |
| — | 297 200 | 136 715 | 112 087 | 546 002 | 187 200 | 110 000 | — | 248 802 | 546 002 | — | 1945 | Militaires- historiques |
| — | 381 792 | 24 200 | 161 319 | 567 311 | 309 120 | 40 000 | 19 620 | 198 571 | 567 311 | — | 1944 | |
| — | 297 200 | 50 069 | 116 101 | 463 370 | 187 200 | 110 000 | — | 166 170 | 463 370 | — | 1943 | |
| — | — | 37 481 | 23 549 | 61 030 | — | — | — | 61 030 | 61 030 | — | 1942 | |
| — | 299 346 | 32 528 | 63 391 | 395 265 | 236 520 | 18 469 | 52 000 | 88 276 | 395 265 | — | 1941 | |
| 1 200 | 2 113 140 | 22 148 | — | 2 136 488 | 1 449 205 | 570 273 | — | 96 274 | 2 115 752 | 20 736 | 1945 | D'histoire naturelle |
| 10 261 | 972 000 | 74 621 | 300 000 | 1 356 882 | 840 000 | 133 850 | 32 185 | 342 923 | 1 348 959 | 7 923 | 1944 | |
| 9 261 | 972 000 | 862 976 | 2 176 228 | 4 027 465 | 1 922 808 | 1 723 782 | 32 186 | 342 000 | 4 020 776 | 6 689 | 1943 | |
| 5 259 | 972 000 | 870 776 | 2 176 378 | 4 024 413 | 1 922 808 | 1 722 680 | 33 037 | 343 385 | 4 021 910 | 2 503 | 1942 | |
| 6 500 | 733 000 | 659 427 | 1 471 108 | 2 870 035 | 1 344 000 | 1 085 276 | 144 372 | 271 000 | 2 844 648 | 5 229 | 1941 | |
| 174 583 | 20 000 | 10 259 | 311 617 | 516 459 | 234 022 | 61 650 | 2 510 | 51 790 | 349 972 | 166 487 | 1945 | De commémoration et autres |
| 147 842 | 1 576 609 | — | 12 621 | 1 737 072 | 814 978 | — | 220 025 | 500 993 | 1 535 996 | 201 076 | 1944 | |
| 56 857 | 1 300 489 | — | 183 743 | 1 541 089 | 711 741 | 3 915 | 270 429 | 495 555 | 1 481 640 | 59 449 | 1943 | |
| 126 717 | 1 495 495 | — | 23 115 | 1 645 327 | 709 041 | 21 386 | 271 969 | 528 569 | 1 530 965 | 114 372 | 1942 | |
| 131 369 | 1 285 894 | — | 39 641 | 1 456 904 | 544 018 | 128 930 | 384 082 | 271 927 | 1 328 957 | 127 947 | 1941 | |

XXI. Обществено организиране и подпомагане — Organisation et assistance publiques

А. Законодателни избори — Elections législatives

1. Гласували лица и избиратели по изборни години
Votants et électeurs par années électorales

| Дата на изборите Date des élections | Народни събрания Assemblées nationales | Народни представители Députés | Гласували лица Votants | | | Избиратели Electeurs | | | Избирателни секции Sections électorales | Население Population | | | Избиратели средно на народен представител Electeurs en moyenne par député | Гласували на 100 избиратели voir a) | | | На 1 избира- телна секция b) | |
|--|---|----------------------------------|---|---|----------------|---|---|----------------|--|---|---|----------------|---|---|---|--------------|------------------------------------|------------------------|
| | | | в градските общини des communes urbaines | в селските общини des communes rurales | всичко — total | в градските общини des communes urbaines | в селските общини des communes rurales | всичко — total | | в градските общини des communes urbaines | в селските общини des communes rurales | всичко — total | | в градските общини des communes urbaines | в селските общини des communes rurales | общо — total | жители — habitants | избиратели — électeurs |
| 19. X. 1903 | XIII | 189 | 81 875 | 263 807 | 345 682 | 187 235 | 652 370 | 839 605 | 374 | 780 440 | 3 081 810 | 3 862 250 | 4 442 | 43·7 | 40·4 | 41·2 | 10 327 | 2 245 |
| 25. V. 1903 | XIV | 203 | 96 097 | 371 510 | 467 607 | 207 302 | 724 331 | 931 633 | 399 | 822 998 | 3 341 439 | 4 164 437 | 4 589 | 46·4 | 51·3 | 50·2 | 10 437 | 2 335 |
| 5. VI. 1911 | XV | 426 | 100 589 | 456 193 | 556 782 | 222 768 | 808 042 | 1 030 810 | 2 252 | 883 728 | 3 500 731 | 4 384 459 | 2 420 | 45·2 | 56·5 | 54·0 | 1 947 | 458 |
| 4. IX. 1911 | XV | 170 | 69 155 | 331 207 | 400 362 | 178 470 | 666 439 | 844 909 | 1 717 | 694 992 | 2 780 335 | 3 475 327 | 4 970 | 38·7 | 49·7 | 47·4 | 2 024 | 492 |
| | XV | 43 | 21 694 | 82 332 | 104 076 | 51 849 | 171 856 | 223 705 | 538 | 188 736 | 720 396 | 909 132 | 5 202 | 41·8 | 47·9 | 46·5 | 1 690 | 416 |
| 24. XI. 1913 | XVI | 204 | 104 342 | 439 074 | 543 416 | 218 032 | 769 800 | 987 832 | 2 201 | 814 625 | 3 240 426 | 4 055 051 | 4 842 | 47·9 | 57 0 | 55·0 | 1 842 | 449 |
| 23. II. 1914 | XVII | 245 | 133 389 | 631 323 | 769 712 | 259 155 | 887 725 | 1 146 880 | 2 520 | 934 286 | 3 895 314 | 4 829 600 | 4 681 | 53·4 | 71·1 | 67·1 | 1 917 | 455 |
| 17. VIII. 1919 | XVIII | 236 | 135 144 | 520 210 | 656 354 | 299 844 | 903 901 | 1 203 745 | 2 563 | 998 028 | 4 161 072 | 5 159 100 | 5 101 | 45·4 | 57·6 | 54·5 | 2 013 | 470 |
| 28. III. 1920 | XIX | 229 | 179 718 | 735 454 | 915 172 | 290 536 | 894 041 | 1 184 577 | 2 501 | 931 152 | 3 882 248 | 4 813 400 | 5 173 | 51·9 | 82·3 | 77·3 | 1 925 | 474 |
| 22. IV. 1923 | XX | 245 | 223 743 | 855 265 | 1 079 008 | 288 490 | 959 230 | 1 247 720 | 2 751 | 994 100 | 3 945 000 | 4 939 100 | 5 093 | 77·6 | 89·2 | 86·5 | 1 795 | 454 |
| 18. XI. 1923 | XXI | 247 | 218 919 | 877 558 | 1 096 477 | 295 521 | 976 369 | 1 271 890 | 2 773 | 994 100 | 3 945 000 | 4 939 100 | 5 149 | 74·1 | 89·9 | 86·2 | 1 781 | 459 |
| 29. V. 1927 | XXII | 273 | 239 209 | 943 913 | 1 183 122 | 329 140 | 1 074 863 | 1 404 003 | 2 857 | 1 183 643 | 4 290 098 | 5 478 741 | 5 143 | 72·7 | 87·8 | 84·3 | 1 918 | 491 |
| 21. IV. 1931 | XXIII | 274 | 279 300 | 1 036 207 | 1 315 507 | 357 842 | 1 186 005 | 1 543 847 | 2 876 | 1 229 668 | 4 601 132 | 5 830 800 | 5 634 | 78·1 | 87·4 | 85·2 | 2 027 | 537 |
| 6.III.—27.III. 1938 | XXIV | 158 | 490 563 | 1 771 299 | 2 261 862 | 719 255 | 2 533 628 | 3 252 833 | 8 237 | 1 292 446 | 4 708 116 | 6 000 562 | 20 588 | 68·2 | 69·9 | 69·5 | 728 | 395 |
| 24.XII. 1939— 28. I. 1940 | XXV | 152 | 442 566 | 1 732 597 | 2 175 163 | 747 324 | 2 488 644 | 3 235 968 | 3 359 | 1 259 818 | 4 554 651 | 5 814 469 | 21 289 | 59·2 | 69·6 | 67·2 | 695 | 387 |
| 18. XI. 1945 | XXVI | 276 | 1 135 499 | 2 730 968 | 3 856 467 | 1 375 384 | 3 182 948 | 4 558 332 | 6 415 | 1 658 939 | 4 737 772 | 6 396 711 | 16 516 | 82·6 | 85·8 | 84·8 | 997 | 711 |
| Мъже — Hommes | | 261 | 727 484 | 1 427 843 | 2 155 327 | 870 940 | 1 604 832 | 2 475 822 | — | 840 628 | 2 375 624 | 3 216 252 | 8 971 | 83·5 | 89 0 | 87·1 | 501 | 386 |
| Жени — Femmes | | 15 | 408 015 | 1 303 125 | 1 711 140 | 504 444 | 1 578 066 | 2 082 510 | — | 818 311 | 2 362 148 | 3 180 459 | 7 545 | 80·9 | 82·6 | 82·2 | 496 | 325 |

a) Proportion des votants pour 100 électeurs : b) Par section électorale.

2. Законодателни избори 1945 год. — гласували лица и избиратели по пол и области
Elections législatives 1945 — votants et électeurs par sexe et par régions administratives

| Области — Régions | Народни представители Députés | | Гласували лица Votants | Избиратели Electeurs | Избирателни секции Sections électorales | Гласували средно на кандидат Votants en moyenne par candidat | Избиратели средно на наро- ден представител Electeurs en moyenne par député | Гласували на 100 избиратели Proportion des votants pour 100 électeurs | Избиратели на 1 секция Electeurs par section |
|-----------------------------------|-------------------------------------|--------------------------------|---------------------------|-------------------------|---|---|---|---|--|
| | кандидати candidats | от тях избрани dont élus | | | | | | | |
| Бургас — Bourgas | м.—ж. | 23 | 181 014 | 197 957 | — | 7 542 | 8 248 | 91·4 | 289 |
| | ж.—ф. | 1 | 165 792 | 186 630 | — | 6 950 | 7 776 | 89·4 | 273 |
| | об.—т. | 24 | 347 806 | 384 587 | 684 | 14 492 | 16 024 | 90·4 | 562 |
| Варна — Varna | м.—ж. | 33 | 252 354 | 285 088 | — | 7 422 | 8 385 | 88·5 | 320 |
| | ж.—ф. | 1 | 220 033 | 270 284 | — | 6 472 | 7 949 | 81·4 | 304 |
| | об.—т. | 34 | 472 387 | 555 372 | 890 | 13 894 | 16 334 | 85·1 | 624 |
| Враца — Vratza | м.—ж. | 28 | 241 998 | 268 668 | — | 8 067 | 8 956 | 90·1 | 413 |
| | ж.—ф. | 2 | 229 832 | 267 634 | — | 7 661 | 8 921 | 85·9 | 412 |
| | об.—т. | 30 | 471 830 | 536 302 | 650 | 15 728 | 17 877 | 88·0 | 825 |
| Г. Джумая — G. Djoumaya | м.—ж. | 9 | 68 230 | 74 170 | — | 6 823 | 7 417 | 92·0 | 251 |
| | ж.—ф. | 1 | 60 141 | 66 113 | — | 6 014 | 6 611 | 91·0 | 223 |
| | об.—т. | 10 | 128 371 | 140 283 | 296 | 12 837 | 14 028 | 91·5 | 474 |
| Плевен — Pléven | м.—ж. | 40 | 318 484 | 368 231 | — | 7 768 | 8 981 | 86·5 | 420 |
| | ж.—ф. | 1 | 277 934 | 361 244 | — | 6 779 | 8 811 | 76·9 | 412 |
| | об.—т. | 41 | 596 418 | 729 475 | 876 | 14 547 | 17 792 | 81·8 | 832 |
| Пловдив — Plovdiv | м.—ж. | 30 | 237 202 | 272 889 | — | 7 188 | 8 269 | 86·9 | 383 |
| | ж.—ф. | 3 | 216 679 | 267 373 | — | 6 566 | 8 102 | 81·0 | 375 |
| | об.—т. | 33 | 453 881 | 540 262 | 713 | 13 754 | 16 371 | 84·0 | 758 |
| Русе — Roussé | м.—ж. | 21 | 144 742 | 173 205 | — | 6 892 | 8 248 | 83·6 | 356 |
| | ж.—ф. | — | 119 283 | 166 948 | — | 5 680 | 7 950 | 71·4 | 343 |
| | об.—т. | 21 | 264 025 | 340 153 | 487 | 12 572 | 16 198 | 77·6 | 699 |

2. Законодателни избори 1945 год. — гласували лица и избиратели по пол и области

Elections législatives en 1945 — votants et électeurs par sexe et par régions administratives

(Продължение и край)

(Suite et fin)

| Области — Régions administratives | Народни представители Députés | | Гласували лица Votants | Избиратели Electeurs | Избирателни секции Sections électorales | Гласували средно на кандидат Votants en moyenne par candidat | Избиратели средно на наро- ден представител Electeurs en moyenne par député | Гласували на 100 избиратели Proportion des votants pour 100 électeurs | Избиратели на 1 секция Electeurs par section | |
|---|-------------------------------------|--------------------------------|---------------------------|-------------------------|---|---|---|---|--|-----|
| | кандидати candidats | от тях избрани dont élus | | | | | | | | |
| София — Sofia | м.—h. | 45 | 45 | 1) 476 716 | 2) 571 320 | — | 9 534 | 11 426 | 83·4 | 630 |
| | ж.—f. | 5 | 5 | 201 141 | 240 791 | — | 4 023 | 4 816 | 83·5 | 265 |
| | общ.—t. | 50 | 50 | 677 857 | 812 111 | 907 | 13 557 | 16 242 | 83·5 | 895 |
| Стара Загора — Stara Zagora | м.—h. | 32 | 32 | 234 587 | 264 294 | — | 7 108 | 8 009 | 88·8 | 290 |
| | ж.—f. | 1 | 1 | 219 305 | 255 493 | — | 6 646 | 7 742 | 85·8 | 280 |
| | общ.—t. | 33 | 33 | 453 892 | 519 787 | 912 | 13 754 | 15 751 | 87·3 | 570 |
| Общо — Total général | м.—h. | 261 | 261 | 1) 2 155 327 | 2) 2 475 822 | — | 7 809 | 8 970 | 87·1 | 386 |
| | ж.—f. | 15 | 15 | 1 711 140 | 2 082 510 | — | 6 200 | 7 546 | 82·2 | 325 |
| | общ.—t. | 276 | 276 | 3 866 467 | 4 558 332 | 6 415 | 14 009 | 16 516 | 84·8 | 711 |
| 1939 — XXV O. H. събрание XXV Assemblée Nat. Ordinaire | м.—h. | 611 | 152 | 1 473 172 | 1 704 539 | — | 2 411 | 11 214 | 86·4 | 204 |
| | ж.—f. | — | — | 701 991 | 1 531 429 | — | 1 149 | 10 075 | 45·8 | 183 |
| | общ.—t. | 611 | 152 | 2 175 163 | 3 235 968 | 8 359 | 3 560 | 21 289 | 67·2 | 387 |

1) Тук са включени 249 743 гласували неразпределени по пол от гр. София. — Y compris 249 743 votants de Sofia non répartis par sexe.

2) Тук са включени 313 968 избиратели неразпределени по пол от гр. София. — Y compris 313 968 électeurs de Sofia non répartis par sexe.

3. Законодателни избори 1945 г. — гласували лица и избиратели в градовете и селата — по области

Elections législatives 1945 — votants et électeurs dans les villes et les villages, par régions administratives

| Области — Régions administratives | Народни представители Députés | | Гласували лица Votants | Избиратели Electeurs | Избирателни секции Sections électorales | Гласували средно на кандидат Votants en moyenne par candidat | Избиратели средно на наро- ден представител Electeurs en moyenne par député | Гласували на 100 избиратели Proportion des votants pour 100 électeurs | Избиратели на 1 секция Electeurs par section |
|--|-------------------------------------|--------------------------------|---------------------------|-------------------------|---|---|---|---|--|
| | кандидати candidats | от тях избрани dont élus | | | | | | | |
| Бургас — Bourgas | в градовете — dans les villes | — | 115 051 | 127 267 | 189 | 4 794 | 5 303 | 90·4 | 673 |
| | в селата — dans les villages | — | 232 755 | 257 320 | 495 | 9 698 | 10 721 | 90·5 | 520 |
| | общо — total | 24 | 24 | 347 806 | 384 587 | 684 | 14 792 | 16 024 | 90·4 |
| Варна — Varna | в градовете — dans les villes | — | 121 847 | 147 882 | 169 | 3 584 | 4 349 | 82·4 | 875 |
| | в селата — dans les villages | — | 350 540 | 407 490 | 721 | 10 310 | 11 985 | 86·0 | 565 |
| | общо — total | 34 | 34 | 472 387 | 555 372 | 890 | 13 894 | 16 334 | 85·1 |
| Враца — Vratza | в градовете — dans les villes | — | 81 007 | 94 058 | 109 | 2 700 | 3 135 | 86·1 | 863 |
| | в селата — dans les villages | — | 390 823 | 442 244 | 541 | 13 027 | 14 741 | 83·4 | 817 |
| | общо — total | 30 | 30 | 471 830 | 536 302 | 650 | 15 727 | 17 876 | 83·0 |
| Г. Джумая — G. Djoumaya | в градовете — dans les villes | — | 41 347 | 46 565 | 77 | 4 135 | 4 656 | 88·8 | 605 |
| | в селата — dans les villages | — | 87 024 | 93 718 | 219 | 8 702 | 9 372 | 92·9 | 428 |
| | общо — total | 10 | 10 | 128 371 | 140 283 | 296 | 12 837 | 14 028 | 91·5 |
| Плевен — Pléven | в градовете — dans les villes | — | 127 857 | 157 026 | 185 | 3 118 | 3 830 | 81·4 | 849 |
| | в селата — dans les villages | — | 468 561 | 572 449 | 691 | 11 428 | 13 962 | 81·9 | 828 |
| | общо — total | 41 | 41 | 596 418 | 729 475 | 876 | 14 546 | 17 792 | 81·8 |
| Пловдив — Plovdiv | в градовете — dans les villes | — | 137 024 | 168 495 | 188 | 4 152 | 5 106 | 81·3 | 896 |
| | в селата — dans les villages | — | 316 857 | 371 767 | 525 | 9 602 | 11 265 | 85·2 | 708 |
| | общо — total | 33 | 33 | 453 881 | 540 262 | 713 | 13 754 | 16 372 | 84·0 |
| Русе — Roussé | в градовете — dans les villes | — | 57 806 | 78 684 | 87 | 2 753 | 3 747 | 73·5 | 904 |
| | в селата — dans les villages | — | 206 219 | 261 469 | 400 | 9 820 | 12 451 | 78·9 | 654 |
| | общо — total | 21 | 21 | 264 025 | 340 153 | 487 | 12 573 | 16 198 | 77·6 |
| София — Sofia | в градовете — dans les villes | — | 331 899 | 412 265 | 212 | 6 638 | 8 245 | 80·5 | 1 945 |
| | в селата — dans les villages | — | 345 958 | 399 846 | 695 | 6 919 | 7 997 | 86·5 | 575 |
| | общо — total | 50 | 50 | 677 857 | 812 111 | 907 | 13 557 | 16 242 | 83·5 |
| Ст. Загора — St. Zagora | в градовете — dans les villes | — | 121 661 | 143 142 | 195 | 3 687 | 4 338 | 85·0 | 734 |
| | в селата — dans les villages | — | 332 231 | 376 645 | 717 | 10 057 | 11 413 | 88·2 | 525 |
| | общо — total | 33 | 33 | 453 892 | 519 787 | 912 | 13 754 | 15 751 | 87·3 |
| Общо — Total général | в градовете — dans les villes | — | 1 135 499 | 1 375 384 | 1 411 | 4 114 | 4 983 | 82·6 | 975 |
| | в селата — dans les villages | — | 2 730 968 | 3 182 948 | 5 004 | 9 895 | 11 533 | 85·8 | 636 |
| | общо — total | 276 | 276 | 3 866 467 | 4 558 332 | 6 415 | 14 009 | 16 516 | 84·8 |
| 1939 XXV—O.H. събрание XXV Assemblée Nat. Ordinaire | в градовете — dans les villes | — | 442 566 | 747 324 | 1 185 | 724 | 4 916 | 59·2 | 631 |
| | в селата — dans les villages | — | 1 732 597 | 2 488 644 | 7 174 | 2 836 | 16 373 | 69·6 | 347 |
| | общо — total | 611 | 152 | 2 175 163 | 3 235 968 | 8 359 | 3 560 | 21 289 | 67·2 |

4. Законодателни избори 1945 год. — лица, избрани за народни представители по месторождение, местожителство и партийна принадлежност

Elections législatives 1945 — personnes élues pour députés d'après le lieu de naissance, le lieu de résidence et l'appartenance politique

| Месторождение и местожителство Lieu de naissance et lieu de résidence | Партийна принадлежност — Appartenance politique | | | | | | Всичко Total | |
|---|--|---|--|--|--|----------------------------|-----------------|-------------------|
| | Б.Р.П.(к) Parti ouvrier bulgare (communistes) | Б.З.Н.С. Union agrarienne bulgare | Б.Р.С.Д.П. Parti ouvrier social-démocratique | Н.С. Звено Union nationale "Zveno" | Б. Рад. Партия Parti radical bulgare | Независими Indépendants | | |
| I. Месторождение — Lieu de naissance | | | | | | | | |
| 1. Родени в България — Nés en Bulgarie | | | | | | | | |
| В същите области гдето са избрани — Dans les mêmes régions où ils sont élus | { градове — villes села — villages | 25 40 | 19 51 | 10 10 | 14 7 | 4 1 | 1 — | 73 109 |
| В други области — Dans d'autres régions | { градове — villes села — villages | 12 13 | 7 12 | 7 3 | 15 5 | 5 1 | 1 — | 47 34 |
| Всичко — Total | { градове—villes села—villages общо—ensemble | 37 53 90 | 26 63 89 | 17 13 30 | 29 12 41 | 9 2 11 | 2 — 2 | 120 143 263 |
| 2. Родени в чужбина — Nés à l'étranger | | | | | | | | |
| Югославия (Македония) — Yougoslavie (Macédoine) | | 1 | 1 | — | 1 | — | — | 3 |
| Гърция (Македония) — Grèce (Macédoine) | | 1 | 4 | — | 1 | — | — | 6 |
| Турция (Тракия) — Turquie (Thrace) | | 1 | — | — | — | — | — | 1 |
| Румъния (Добруджа) — Roumanie (Dobroudja) | | — | — | 1 | — | — | — | 1 |
| Румъния (Бесарабия) — Roumanie (Bessarabie) | | 1 | — | — | — | — | — | 1 |
| Русия — Russie | | — | — | — | 1 | — | — | 1 |
| Всичко — Total | | 4 | 5 | 1 | 3 | — | — | 13 |
| А Всичко — Total général | | 94 | 94 | 31 | 44 | 11 | 2 | 276 |
| II. Местожителство — Lieu de résidence | | | | | | | | |
| В същите области от гдето са избрани — Dans les mêmes régions où ils sont élus | { градове — villes села — villages | 60 9 | 54 25 | 23 1 | 14 12 | 4 1 | 1 — | 156 48 |
| В други области — Dans d'autres régions | { градове — villes села — villages | 25 — | 14 1 | 5 2 | 18 — | 6 — | 1 — | 69 3 |
| Всичко — Total | { градове—villes села—villages общо—ensemble | 85 9 94 | 68 26 94 | 28 3 31 | 32 12 44 | 10 1 11 | 2 — 2 | 225 51 276 |

5. Законодателни избори 1945 — лица, избрани за народни представители по образование и партийна принадлежност

Elections législatives en 1945 — personnes élues pour députés d'après l'instruction et l'appartenance politique

| Образование — Instruction | Партийна принадлежност — Appartenance politique | | | | | | Всичко Total | |
|-----------------------------------|--|---|--|---|--|----------------------------|-----------------|----------|
| | Б.Р.П.(к) Parti ouvrier bulgare (communistes) | Б.З.Н.С. Union agrarienne bulgare | Б.Р.С.Д.П. Parti ouvrier social-démocratique | Н. С. звено Union nationale "Zveno" | Б. рад. партия Parti radical bulgare | Независими Indépendants | | |
| Първоначално — Primaire | { н—i з—a | 1 8 | 1 6 | — 2 | — — | — 1 | — — | 2 17 |
| Прогимназиално — Progymnasiale | { н—i з—a | 7 15 | 4 11 | — 2 | — — | — 2 | — — | 11 30 |
| Средно — Secondaire | { н—i з—a | 5 25 | 9 24 | 2 3 | 5 5 | 1 — | — — | 22 57 |
| Полувисше — Supérieure incomplète | з—a | 3 | 1 | — | 1 | — | — | 5 |
| Висше — Supérieure complète | { н—i з—a | 1 29 | 1 37 | — 22 | 4 29 | — 7 | — 2 | 6 126 |
| Общо — Total | | 94 | 94 | 31 | 44 | 11 | 2 | 276 |

6. Законодателни избори 1945 — лица, избрани за народни представители по занятие и партийна принадлежност

Elections législatives en 1945 — personnes élues pour députés par profession, d'après l'appartenance politique

| Области на стопанска дейност Domaines d'activité économique | | Партийна принадлежност — Appartenance politique | | | | | | Всичко Total |
|--|--|--|---|---|---|--|----------------------------|-----------------|
| | | Б.Р.П.(к) Parti ouvrier bulgare (communistes) | Б.З.Н.С. Union agrarienne bulgare | Б.Р.С.Д.П. Parti ouvrier social-démoc- ratique | Н. С. Звено Union nationale "Zveno" | Б. рад. партия Parti radical bulgare | Независими Indépendants | |
| Земеделско стопанство Economie agricole | земеделие — agriculture | 10 | 31 | 2 | 2 | 1 | — | 46 |
| | лозарство — viticulture | — | 1 | — | — | — | — | 1 |
| | лесовъдство — sylviculture | — | 1 | — | — | — | — | 1 |
| | тютюнопроизводство — production de tabac | 3 | — | — | — | — | — | 3 |
| Индустрия и занятие Industrie et métiers | мелничарство — minoterie | — | 1 | — | — | — | — | 1 |
| | шивачество — couture | 4 | — | — | — | — | — | 4 |
| | дърводелство — menuiserie | — | 1 | — | — | — | — | 1 |
| | други — autres | 2 | 2 | — | — | — | — | 4 |
| Търговия — Commerce | търговия с колониални стоки — commerce de denrées coloniales | — | 2 | — | 2 | 1 | — | 5 |
| | търговия с маниф. стоки—commerce de marchandises manufacturées | — | — | — | 2 | — | — | 2 |
| | търговия с обработени кожи — commerce de peaux travaillées | — | — | — | — | 1 | — | 1 |
| | търговия с предмети за научна ли- тература — commerce d'objets de littérature scientifique | 2 | — | 2 | — | — | — | 4 |
| | търговия с тютюн — commerce de tabac | — | 1 | — | 2 | — | — | 3 |
| | комисионери и експорт — commis- sions et exportation | 1 | 4 | 1 | 4 | — | — | 10 |
| | непоказани — non indiqués | 2 | — | — | — | — | — | 2 |
| Свободни професии Professions libérales | адвокати, прошеносци и ходатаи avocats, compositeurs de pétitions et avoués | 9 | 21 | 15 | 10 | 4 | — | 59 |
| | зъболекари — dentistes | — | 1 | — | 1 | — | — | 2 |
| | лекари — médecins | 4 | 3 | — | 1 | — | — | 8 |
| | книжовници и литератори — écri- vains et littérateurs | 16 | 8 | 1 | 4 | 2 | — | 31 |
| | журналисти — journalistes | 1 | 4 | 1 | 2 | — | 1 | 9 |
| | кооператори — coopérateurs | 5 | 7 | 3 | — | — | — | 15 |
| други — autres | 3 | — | — | — | — | — | 3 | |
| Чиновници — Fonctionnaires | 10 | 2 | 3 | 3 | 2 | 1 | 21 | |
| Пенсионери — Pensionnés | 3 | 3 | — | 8 | — | — | 14 | |
| Професори — Professeurs | — | — | — | 2 | — | — | 2 | |
| Лица временно без работа—Personnes temporairement sans travail | 1 | — | 1 | — | — | — | 2 | |
| Работници — Ouvriers | 17 | — | 1 | — | — | — | 18 | |
| Домакини — Economes | 1 | 1 | 1 | 1 | — | — | 4 | |
| Всичко — Total | 94 | 94 | 31 | 44 | 11 | 2 | 276 | |

7. Законодателни избори 1945 — лица, избрани за народни представители по възраст и партийна принадлежност

Elections législatives en 1945 — personnes élues pour députés par âge, d'après l'appartenance politique

| Партийна принадлежност Appartenance politique | Възраст — Age | | | | | | | | | | | ВСИЧКО total | |
|--|------------------|-------|-------|-------|-------|-------|-------|-------|-------|-------|-------------------------------|-----------------|-----|
| | до 25 jusqu'à | 26—30 | 31—35 | 36—40 | 41—45 | 46—50 | 51—55 | 56—60 | 61—65 | 66—70 | над au- dessus de 70 | | |
| Комунисти — Communistes | м—h | 1 | 3 | 14 | 11 | 17 | 12 | 11 | 5 | 7 | 3 | 1 | 85 |
| | ж—f | — | 1 | 1 | 3 | 3 | 1 | — | — | — | — | — | 9 |
| Земеделци — Agrariens | м—h | 2 | 1 | 3 | 11 | 12 | 31 | 12 | 11 | 5 | 3 | 1 | 92 |
| | ж—f | — | — | — | 2 | — | — | — | — | — | — | — | 2 |
| Социалисти — Socialistes | м—h | 1 | 1 | 5 | 4 | 1 | 3 | 6 | 3 | 6 | — | — | 30 |
| | ж—f | — | — | — | — | — | — | — | 1 | — | — | — | 1 |
| Звенари—Partisans du „Zvéno“ | м—h | — | 2 | 4 | 5 | 4 | 12 | 8 | 2 | 4 | — | — | 41 |
| | ж—f | — | — | 1 | — | — | 1 | — | 1 | — | — | — | 3 |
| Радикали — Radicaux | м—h | — | — | — | — | 3 | 2 | 2 | 3 | — | — | 1 | 11 |
| Независими — Indépendants | м—h | — | — | — | — | — | — | — | 1 | 1 | — | — | 2 |
| Общо — Total | м—h | 4 | 7 | 26 | 31 | 37 | 60 | 39 | 25 | 23 | 6 | 3 | 261 |
| | ж—f | — | 1 | 2 | 5 | 3 | 2 | — | 2 | — | — | — | 15 |
| | всичко—total | 4 | 8 | 28 | 36 | 40 | 62 | 39 | 27 | 23 | 6 | 3 | 276 |

В. Обществено подпомагане — Assistance publique

1. Приходи и разходи на съюза за закрила на децата от 1941—1945 година

Recettes et dépenses de l'union de la protection des enfants en 1941—1945

| Приходи — Recettes | 1941 | 1942 | 1943 | 1944 | 1945 | Разходи — Dépenses | 1941 | 1942 | 1943 | 1944 | 1945 |
|--|--------------------------------|-------|-------|-------|-------|--|---|-------|-------|-------|-------|
| | хиляди лева — milliers de leva | | | | | | хиляди лева — milliers de leva | | | | |
| Наличност — Encaisse | 1 468 | 86 | 95 | 261 | 74 | Помощи и издръжка на домове, институти и болници — Subsidés, entretien de maisons, d'instituts et d'hôpitaux | 160 | 288 | 399 | 833 | 2 410 |
| Членски вноски—Cotisations | 13 | 191 | 77 | 24 | 63 | | Заплати — Appointements | 200 | 296 | 477 | 514 |
| От фонда „Обществено подпомагане“— Du fonds „Assistance publique“ | 300 | — | — | — | — | Наеми, канцеларски, отопление и осветление — Loyers, frais de bureau, chauffage et éclairage | | 39 | 37 | 57 | 45 |
| Други помощи и дарения | 13 | 300 | 450 | 1 201 | 2 500 | | Печат и пропаганда — Presse et propagande | 276 | 117 | 361 | 315 |
| Autres subsides et donations | — | 4 376 | 4 715 | 4 553 | 3 895 | Фондове и имоти—Fonds et biens | | 2 202 | — | 259 | 200 |
| Печат и пропаганда—Presse et propagande | 98 | 120 | 848 | 376 | 99 | | Летовища — Villégiatures | 504 | 392 | 633 | 142 |
| Капитали, фондове и имоти | — | 4 376 | 4 715 | 4 553 | 3 895 | Издръжка на ученички — Entretien d'écolières | | — | — | — | — |
| Capitaux, fonds et biens | 60 | 19 | 62 | 46 | 34 | | Издръжка на клоновете — Entretien des succursales | 100 | 90 | 100 | 125 |
| Лихви — Intérêts | 430 | 320 | 632 | 9 | — | За съоръжения — Pour outillages | | — | — | — | — |
| Летовища — Villégiatures | 133 | 177 | 376 | 271 | 900 | | Разни — Divers | 18 | 5 | 27 | 301 |
| Болници, обществения и домове — Hôpitaux, lieux de retraite et maisons | — | — | — | — | — | Всичко — Total | | 3 499 | 1 225 | 2 313 | 2 475 |
| Такси на ученички — Taxes d'élèves | — | — | — | — | — | | | | | | |
| От клоновете — Des succursales | — | — | — | — | — | | | | | | |
| Ден на детето — Jour de l'enfant | — | 200 | — | — | — | | | | | | |
| Разни — Divers | 19 | — | 135 | 339 | 68 | | | | | | |
| Всичко — Total | 2 534 | 5 789 | 7 390 | 7 030 | 7 633 | | | | | | |

2. Приходи и разходи на Българското д-во „Червен кръст“ от 1941—1945 години
Recettes et dépenses de la Société bulgare „Croix rouge“ en 1941—1945

| Приходи — Recettes | 1941 | 1942 | 1943 | 1944 | 1945 | Разходи — Dépenses | 1941 | 1942 | 1943 | 1944 | 1945 |
|--|--------------------------------|---------|---------|---------|---------|--|--------------------------------|--------|---------|---------|---------|
| | хиляди лева — milliers de leva | | | | | | хиляди лева — milliers de leva | | | | |
| Наличност — Encaisse . . | 77 | 13 500 | 13 966 | 124 998 | 154 034 | Помощи и издръжка на домове, институти и болници — Subsidés, entretien de maisons, d'instituts et d'hôpitaux | 3 853 | 16 997 | 12 653 | 12 200 | 16 422 |
| Членски вноски — Cotisations | 24 | 17 | 75 | 61 | 75 | Заплати — Appointements . . . | 3 085 | 2 800 | 5 382 | 6 727 | 26 922 |
| От фонда „Обществено подпомагане“ — Du fonds „Assistance publique“ . . | 1 000 | 1 400 | 1 000 | 1 000 | — | Наеми, канцеларски, отопление и осветление — Loyers, frais de bureau, chauffage et éclairage . | 1 000 | 576 | 780 | 1 455 | 2 383 |
| Други помощи и дарения Autres subsides et donations | 72 436 | 246 | 17 500 | 6 200 | 31 983 | Печат и пропаганда — Presse et propagande | 414 | 588 | 359 | 38 | 3 044 |
| Печат и пропаганда — Presse et propagande | 1 164 | 200 | 612 | 85 | 3 367 | Фондове и имоти — Fonds et biens | 3 303 | 1 800 | 1 306 | 15 985 | 44 529 |
| Капитали, фондове и имоти Capitaux, fonds et biens . . | 3 699 | 98 000 | 98 123 | 203 035 | 227 440 | Летовища — Villégiatures . . . | — | — | — | — | — |
| Лихви — Intérêts | 464 | 1 162 | 3 184 | 3 213 | 2 861 | Издръжка на ученички — Entretien d'écolières | 2 619 | 4 425 | 4 722 | 2 901 | 8 926 |
| Летовища — Villégiatures . | — | — | — | — | — | Издръжка на клоновете — Entretien des succursales | 3 577 | 1 685 | 10 620 | 6 000 | 5 799 |
| Болници, общежития и домове — Hôpitaux, lieux de retraite et maisons . | 5 823 | 7 279 | 9 242 | 7 110 | 20 985 | За съоръжения — Pour outillages | 3 250 | 3 614 | 57 605 | 34 501 | 49 035 |
| Такси на ученички и др. приходи от у-ще — Taxes d'élèves et autres recettes de l'école | 2 672 | 4 492 | 5 512 | 3 393 | 8 038 | Разни — Divers | 3 283 | 1 835 | 44 757 | 25 515 | 20 798 |
| От клоновете — Des succursales | 374 | 430 | 639 | 1 043 | 1 207 | Допълнителен бюджет — Budget supplémentaire | — | 46 489 | 1 180 | — | — |
| Ден на „Червен кръст“ — Jour de la „Croix rouge“ | — | 1 651 | 2 176 | 6 497 | 7 678 | Всичко — Total . . | 24 385 | 60 810 | 139 364 | 105 322 | 177 858 |
| Разни — Divers | 1 935 | 2 396 | 30 483 | 25 462 | 21 759 | | | | | | |
| Допълнителен бюджет — Budget supplémentaire . | — | 35 890 | — | — | — | | | | | | |
| 5% | — | 146 657 | 129 979 | 75 030 | 91 601 | | | | | | |
| Всичко — Total . . | 89 663 | 313 330 | 312 491 | 457 127 | 571 028 | | | | | | |

3. Приходи и разходи на съюза за обществена подкрепа от 1941—1945 години
Recettes et dépenses de l'union d'assistance sociale en 1941—1945

| Приходи — Recettes | 1941 | 1942 | 1943 | 1944 | 1945 | Разходи — Dépenses | 1941 | 1942 | 1943 | 1944 | 1945 |
|--|--------------------------------|-------|-------|-------|-------|--|--------------------------------|-------|-------|-------|-------|
| | хиляди лева — milliers de leva | | | | | | хиляди лева — milliers de leva | | | | |
| Наличност — Encaisse . . | 37 | 145 | 51 | 16 | 23 | Помощи и издръжка на домове, институти и болници — Subsidés, entretien de maisons, d'instituts et d'hôpitaux | 1 540 | 1 710 | 1 552 | 251 | 54 |
| Членски вноски — Cotisations | 31 | 46 | 47 | 11 | 24 | Заплати — Appointements . . . | 165 | 193 | 252 | 230 | 286 |
| От фонда „Обществено подпомагане“ — Du fonds „Assistance sociale“ . . | 1 086 | 1 600 | 1 843 | 350 | 100 | Наеми, канцеларски, отопление и осветление — Loyers, frais de bureau, chauffage et éclairage . | 29 | 36 | 11 | 23 | 28 |
| Други помощи и дарения Autres subsides et donations | 478 | 404 | — | 1 | 1 | Печат и пропаганда — Presse et propagande | 35 | 29 | 2 | 1 | — |
| Печат и пропаганда — Presse et propagande | 2 | 1 | — | — | — | Фондове и имоти — Fonds et biens | 1 235 | 864 | 1 649 | 390 | 1 010 |
| Капитали, фондове и имоти Capitaux, fonds et biens . . | 690 | 495 | 2 151 | 2 229 | 1 550 | Летовища — Villégiatures | 10 | — | 10 | — | — |
| Лихви — Intérêts | 24 | 101 | 5 | 48 | 58 | Издръжка на ученички — Entretien d'écolières | — | — | — | — | — |
| Летовища — Villégiatures . | — | — | — | — | — | Издръжка на клоновете — Entretien des succursales | 22 | 8 | 42 | 11 | — |
| Болници, общежития и домове — Hôpitaux, lieux de retraite et maisons . | — | — | — | — | — | За съоръжения — Pour outillages | — | — | — | — | — |
| Такси на ученички и др. приходи от у-ще — Taxes d'élèves | — | — | — | — | — | Разни — Divers | 158 | 769 | 103 | 23 | 34 |
| От клоновете — Des succursales | — | — | — | — | — | Ден на слепия — Jour de l'aveugle | — | — | 1 052 | 1 048 | 1 048 |
| Ден на слепия — Jour de l'aveugle | 846 | 817 | 1 126 | 1 053 | 1 048 | Всичко — Total . . | 3 194 | 3 609 | 4 678 | 1 977 | 2 460 |
| Разни — Divers | — | — | 51 | 97 | 46 | | | | | | |
| Всичко — Total . . | 3 194 | 3 609 | 5 274 | 3 805 | 2 850 | | | | | | |

XXII. Църква — Eglise

1. Църкви и манастири, духовни чинове и енории на източно-православната църква в България
Eglises, monastères, membres du clergé et paroisses de l'Eglise gréco-orthodoxe en Bulgarie

| Епархии Diocèses | Години — Années | Църкви и параклиси Eglises et chapelles | | Манастири Monastères | | Духовни лица по чин, звание и длъжност Membres du clergé par grades et fonctions | | | | | | | | | | | | | | Енории Paroisses | | Архиепископски наместничества Conseils ecclésiastiques d'arrondissements |
|---|-----------------|--|-------------------------------|----------------------------|----------------------|---|---------------------|--------------------------------|------------------------------|------------------------------|-----------------|-------------------------|-------------------------------------|----------------------------|------------------------------------|-----------------------|----------------------|-----------------------------|------------------|---------------------|------------------|--|
| | | в градовете dans les villes | в селата dans les villages | женски pour religieuses | мъжки pour moines | Митрополити Métropolités | Епископи Evêques | Архимандрити Archimandrites | Иеромонаси Moines-prêtres | Иеродякони Moines-d'acres | Монаси — Moines | Монахини Religieuses | Протопресвитери Protopresbytères | Протоиереи Archiprêtres | Свещеноикономи Prêtres-économés | Сакелари Sakelaris | Свещеници Prêtres | Протодякони Protodiacres | Дякони — Diacons | Всичко — Total | градски — villes | |
| Варненска и Преславска — de Varna et de Preslav | 1941 | 25 | 214 | — | — | 1 | — | 2 | 1 | — | — | — | 9 | 2 | 1 | 160 | — | 3 | 179 | 45 | 161 | 3 |
| | 1942 | 25 | 214 | — | — | 1 | — | 2 | 1 | — | — | 10 | 2 | 1 | 162 | — | 3 | 182 | 46 | 162 | 3 | |
| | 1943 | 26 | 215 | — | — | 1 | — | 2 | 1 | 1 | — | 8 | 2 | — | 167 | — | 2 | 184 | 46 | 178 | 3 | |
| | 1944 | 26 | 217 | — | — | 1 | — | 2 | 1 | 1 | — | 8 | 2 | — | 167 | — | 2 | 184 | 46 | 178 | 3 | |
| | 1945 | 26 | 217 | — | — | 1 | — | 2 | 1 | 1 | — | 8 | 2 | — | 167 | — | 1 | 183 | 46 | 178 | 3 | |
| Видичска — de Vidin | 1941 | 11 | 176 | 2 | 4 | 1 | 1 | 1 | 7 | 1 | 4 | 10 | 17 | 3 | — | 227 | — | 2 | 274 | 20 | 210 | 3 |
| | 1942 | 11 | 176 | 2 | 4 | 1 | 1 | 1 | 5 | 1 | 4 | 7 | 13 | 4 | — | 235 | — | 1 | 273 | 20 | 210 | 4 |
| | 1943 | 11 | 176 | 2 | 4 | 1 | 1 | 1 | 4 | 2 | 4 | 7 | 16 | 3 | — | 203 | — | 2 | 247 | 21 | 210 | 4 |
| | 1944 | 11 | 173 | 2 | 4 | 1 | 1 | 1 | 4 | 2 | 4 | 7 | 16 | 3 | — | 206 | — | 2 | 247 | 21 | 210 | 4 |
| | 1945 | 11 | 176 | 2 | 4 | 1 | 1 | 1 | 5 | 2 | 1 | 6 | 17 | 2 | — | 232 | — | 3 | 271 | 22 | 210 | 4 |
| Вратчанска — de Vratza | 1941 | 14 | 171 | — | 6 | 1 | — | 1 | 10 | 1 | 5 | — | 12 | 3 | — | 193 | — | 4 | 230 | 29 | 224 | 2 |
| | 1942 | 14 | 178 | — | 6 | 1 | — | 2 | 9 | 1 | 4 | — | 12 | 3 | — | 201 | — | 2 | 235 | 29 | 228 | 2 |
| | 1943 | 14 | 178 | — | 6 | 1 | — | 2 | 6 | 4 | 4 | — | 12 | 1 | — | 191 | — | 1 | 222 | 29 | 228 | 2 |
| | 1944 | 14 | 178 | — | 6 | 1 | — | 2 | 6 | 4 | 4 | — | 12 | 1 | — | 191 | — | 1 | 222 | 29 | 228 | 2 |
| | 1945 | 14 | 178 | — | 6 | 1 | — | 2 | 6 | 3 | 4 | — | 16 | 1 | — | 181 | — | 1 | 215 | 28 | 200 | 2 |
| Доростолочервенска — de Dorostolotcherven | 1941 | 20 | 214 | — | — | 1 | — | — | — | 1 | — | — | 14 | 4 | — | 152 | 1 | 3 | 176 | 27 | 216 | 2 |
| | 1942 | 20 | 218 | — | — | 1 | — | — | — | 1 | — | — | 15 | 5 | — | 156 | 1 | 6 | 185 | 28 | 217 | 3 |
| | 1943 | 20 | 218 | — | — | 1 | — | — | 1 | 1 | 1 | — | 12 | 7 | — | 161 | 1 | 1 | 186 | 30 | 217 | 3 |
| | 1944 | 20 | 218 | — | — | 1 | — | — | 1 | 1 | 2 | — | 12 | 7 | — | 161 | 1 | 1 | 187 | 30 | 217 | 3 |
| | 1945 | 20 | 218 | — | — | 1 | — | — | 1 | 1 | 2 | — | 13 | 8 | — | 164 | 1 | — | 191 | 30 | 217 | 3 |
| Ловчанска — de Lovetch | 1941 | 11 | 83 | 2 | 5 | 1 | — | 1 | 9 | — | 1 | 14 | — | 10 | 3 | — | — | 1 | 157 | 23 | 119 | 3 |
| | 1942 | 11 | 83 | 4 | 3 | 1 | — | — | 5 | 1 | 1 | 14 | — | 11 | 3 | — | — | — | 157 | 23 | 120 | 3 |
| | 1943 | 14 | 95 | 4 | 3 | 1 | — | — | 4 | 1 | 1 | 14 | — | 13 | 2 | — | — | 1 | 164 | 23 | 127 | 3 |
| | 1944 | 14 | 96 | 4 | 3 | 1 | — | — | 4 | 1 | 1 | 14 | — | 13 | 2 | — | — | 1 | 166 | 23 | 129 | 3 |
| | 1945 | 14 | 98 | 4 | 3 | 1 | — | 1 | 3 | 1 | 1 | 14 | — | 14 | 1 | — | — | 2 | 182 | 26 | 133 | 3 |
| Неврокопска — de Nevrokop | 1941 | 19 | 192 | — | 3 | 1 | — | 1 | — | — | — | — | 4 | 1 | — | 142 | — | 1 | 150 | 24 | 131 | 4 |
| | 1942 | 24 | 249 | 3 | 1 | 1 | — | 1 | — | — | — | 16 | — | 5 | 1 | — | — | — | 182 | 27 | 150 | 4 |
| | 1943 | 27 | 234 | 1 | 3 | 1 | — | 1 | — | — | — | 16 | — | 6 | 1 | — | — | 1 | 188 | 26 | 156 | 4 |
| | 1944 | 24 | 207 | — | 3 | 1 | — | — | 1 | — | — | — | — | 4 | 1 | — | — | — | 134 | 21 | 131 | 4 |
| | 1945 | 24 | 207 | — | 3 | 1 | — | — | 1 | — | — | — | — | 4 | 1 | — | — | — | 135 | 21 | 131 | 4 |
| Пловдивска — de Plovdiv | 1941 | 140 | 739 | 2 | 12 | 1 | 1 | 3 | 14 | 2 | 5 | 14 | — | 33 | 4 | — | — | 11 | 419 | 85 | 342 | 8 |
| | 1942 | 143 | 718 | 2 | 12 | 1 | 1 | 4 | 8 | 3 | 14 | 14 | — | 28 | 7 | — | — | 3 | 422 | 90 | 364 | 8 |
| | 1943 | 145 | 730 | 2 | 12 | 1 | 1 | 5 | 8 | 2 | 12 | 14 | — | 33 | 6 | — | — | 5 | 432 | 91 | 367 | 8 |
| | 1944 | 145 | 735 | 2 | 12 | 1 | 1 | 6 | 13 | 3 | 14 | 14 | — | 40 | 6 | — | — | 7 | 466 | 95 | 371 | 8 |
| | 1945 | 147 | 755 | 2 | 12 | 1 | 1 | 5 | 18 | 3 | 15 | 14 | — | 44 | 5 | — | — | 6 | 464 | 107 | 371 | 8 |
| Сливенска — de Sliven | 1941 | 34 | 292 | 3 | 4 | 1 | — | 1 | 7 | 1 | 2 | 16 | — | 17 | 2 | — | — | 2 | 216 | 50 | 163 | 5 |
| | 1942 | 34 | 294 | 4 | 3 | 1 | — | 1 | 8 | — | 2 | 16 | — | 18 | 2 | — | — | 5 | 215 | 50 | 163 | 5 |
| | 1943 | 34 | 294 | 3 | 3 | 1 | — | 1 | 8 | — | — | 16 | — | 16 | 2 | — | — | 4 | 208 | 49 | 162 | 5 |
| | 1944 | 34 | 294 | 3 | 3 | 1 | — | 1 | 7 | — | — | 16 | — | 16 | 2 | — | — | 1 | 215 | 50 | 164 | 5 |
| | 1945 | 34 | 294 | 2 | 4 | 1 | — | — | 8 | — | — | 18 | — | 19 | 1 | — | — | 1 | 212 | 50 | 165 | 5 |
| Софийска — de Sofia | 1941 | 57 | 479 | 8 | 38 | 1 | 2 | 4 | 12 | — | 4 | 30 | 2 | 45 | 7 | — | — | 16 | 556 | 112 | 373 | 8 |
| | 1942 | 57 | 479 | 8 | 38 | 1 | 2 | 4 | 12 | — | 4 | 30 | 2 | 45 | 7 | — | — | 16 | 556 | 112 | 373 | 8 |
| | 1943 | 57 | 479 | 8 | 38 | 1 | 3 | 5 | 12 | — | 4 | 30 | 2 | 44 | 10 | — | — | 12 | 562 | 112 | 375 | 8 |
| | 1944 | 54 | 437 | 8 | 38 | 1 | 3 | 4 | 13 | 2 | 4 | 30 | 2 | 44 | 10 | — | — | 13 | 555 | 117 | 468 | 7 |
| | 1945 | 54 | 438 | 8 | 38 | 1 | 2 | 5 | 14 | 2 | 4 | 34 | 2 | 44 | 10 | — | — | 13 | 547 | 117 | 482 | 7 |
| Старозагорска — de Stara Zagora | 1941 | 27 | 246 | 2 | 1 | 1 | — | 2 | 3 | — | — | 21 | — | 16 | 2 | — | — | 3 | 225 | 36 | 194 | 5 |
| | 1942 | 27 | 246 | 2 | 1 | 1 | — | 2 | 3 | — | — | 21 | — | 14 | 3 | — | — | 4 | 237 | 35 | 196 | 5 |
| | 1943 | 23 | 249 | 2 | — | 1 | — | 2 | 3 | — | — | 16 | — | 6 | 3 | — | — | 3 | 236 | 39 | 229 | 5 |
| | 1944 | 23 | 249 | 2 | — | 1 | — | 2 | 3 | — | — | 17 | — | 5 | 2 | — | — | 4 | 238 | 39 | 229 | 5 |
| | 1945 | 23 | 249 | 2 | — | 1 | — | 2 | 3 | — | — | 17 | — | 12 | 6 | — | — | 1 | 233 | 39 | 229 | 5 |

1. Църкви, манастири, духовни чинове и енории на източно-православната църква в България
Eglises, monastères, membres du clergé et paroisses de l'Eglise gréco-orthodoxe en Bulgarie
(Продължение и край) (Suite et fin)

| Епархии Diocèses | Години — Années | Църкви и параклиси Eglises et chapelles | | Манастири Monastères | | Духовни лица по чин, звание и длъжност Membres du clergé par grades et fonctions | | | | | | | | | | | | | | | | Енории Paroisses | | Архиепископски наместничества Conseils ecclésiastiques d'arrondissements |
|---------------------------------|-----------------|--|-------------------------------|----------------------------|----------------------|---|---------------------|--------------------------------|------------------------------|------------------------------|-----------------|-------------------------|-------------------------------------|---------------------------|------------------------------------|--------------------|----------------------|-----------------------------|------------------|----------------|------------------|---------------------|----|--|
| | | в градовете dans les villes | в селата dans les villages | женски pour religieuses | мъжки pour moines | Митрополити Métropolités | Епископи Evêques | Архимандрити Archimandrites | Иеромонаси Moines-prêtres | Иеродякони Moines-diacres | Монаси — Moines | Монахини Religieuses | Протопресвитери Protopresbytères | Протоиереи Archipêtres | Свещеноикономи Prêtres-économes | Сакелари Sacrés | Свещеници Prêtres | Протодякони Protodiacres | Дякони — Diaâres | Всичко — Total | градски — villes | селски — villages | | |
| | | | | | | | | | | | | | | | | | | | | | | | | |
| Търновска — de Tirnovo . . . | 1941 | 37 | 286 | 5 | 11 | 1 | — | 5 | 22 | — | 13 | 58 | — | 24 | 5 | — | 274 | — | 2 | 404 | 54 | 298 | 7 | |
| | 1942 | 40 | 283 | 6 | 10 | 1 | — | 3 | 19 | 2 | 11 | 59 | — | 26 | 5 | — | 279 | — | — | 405 | 53 | 300 | 7 | |
| | 1943 | 40 | 283 | 7 | 9 | 1 | — | 3 | 20 | 1 | 14 | 53 | — | 24 | 4 | — | 280 | — | 1 | 401 | 50 | 298 | 7 | |
| | 1944 | 41 | 282 | 7 | 9 | 1 | — | 3 | 23 | 1 | 15 | 61 | — | 27 | 5 | — | 284 | — | 1 | 421 | 55 | 302 | 7 | |
| | 1945 | 42 | 281 | 8 | 7 | 1 | — | 5 | 20 | 3 | 13 | 61 | — | 26 | 3 | — | 258 | — | 1 | 391 | 55 | 301 | 7 | |
| Всичко — Total | 1941 | 395 | 3052 | 24 | 84 | 11 | 4 | 21 | 85 | 5 | 35 | 163 | 2 | 231 | 36 | 1 | 2372 | 2 | 43 | 2906 | 506 | 2411 | 50 | |
| | 1942 | 406 | 3138 | 31 | 78 | 11 | 4 | 20 | 70 | 8 | 41 | 177 | 2 | 157 | 42 | 1 | 2434 | 2 | 40 | 3049 | 514 | 2483 | 52 | |
| | 1943 | 411 | 3151 | 29 | 78 | 11 | 5 | 22 | 67 | 10 | 41 | 167 | 2 | 190 | 41 | — | 2438 | 3 | 33 | 3050 | 516 | 2547 | 52 | |
| | 1944 | 406 | 3089 | 28 | 78 | 11 | 5 | 21 | 76 | 13 | 44 | 161 | 2 | 157 | 41 | — | 2426 | 3 | 33 | 3035 | 526 | 2627 | 51 | |
| | 1945 | 409 | 3111 | 28 | 77 | 11 | 4 | 23 | 80 | 14 | 40 | 166 | 2 | 217 | 40 | — | 2334 | 4 | 23 | 3024 | 541 | 2617 | 51 | |

2. Ставропигиални манастири — Monastères dépendant du Synode

| Манастири Monastères | 1940 | | | | | | | | 1941 | | | | | | | | 1942 | | | | | | | |
|--|-----------------|---------------------------------------|------------------------------|------------------------------|--|----------------|--------------------------------|-----------------------|-----------------|---------------------------------------|------------------------------|--|----------------|-----------------------|--------------------------------|-----------------------|-----------------|---------------------------------------|------------------------------|--|----------------|-----------------------|--|-----------------------|
| | Игумени — Abbés | Монашески чинове Grades des moines | | | | | | Послушници Novices | Игумени — Abbés | Монашески чинове Grades des moines | | | | | | Послушници Novices | Игумени — Abbés | Монашески чинове Grades des moines | | | | | | Послушници Novices |
| | | Архимандрити Archimandrites | Иеромонаси Moines-prêtres | Иеродякони Moines-diacres | Монаси и монахини Moines et religieuses | Всичко — Total | Архимандрити Archimandrites | | | Иеромонаси Moines-prêtres | Иеродякони Moines-diacres | Монаси и монахини Moines et religieuses | Всичко — Total | Послушници Novices | Архимандрити Archimandrites | | | Иеромонаси Moines-prêtres | Иеродякони Moines-diacres | Монаси и монахини Moines et religieuses | Всичко — Total | Послушници Novices | | |
| Рилски манастир Monastère de Rila . . | 1 | 2 | 11 | 5 | 20 | 38 | 5 | 1 | 2 | 12 | 4 | 20 | 38 | 4 | 1 | 3 | 15 | 3 | 15 | 36 | 4 | | | |
| Бачковски манастир Monastère de Batchkovo | 1 | 2 | 5 | 2 | 13 | 22 | 2 | 1 | 1 | 8 | 1 | 12 | 22 | 1 | 1 | 1 | 4 | 3 | 9 | 17 | 2 | | | |
| Троянски манастир Monastère de Trojan . | 1 | 2 | 6 | 1 | 4 | 13 | 15 | 1 | 2 | 6 | 1 | 2 | 11 | 14 | 1 | 2 | 6 | 1 | 4 | 13 | 16 | | | |
| Куриловско женско монашеско братство Confrérie des religieuses de Kourilo | — | — | — | — | 2 | 2 | 1 | 1 | — | — | — | 1 | 1 | 2 | 1 | — | — | — | 1 | 1 | 2 | | | |
| Всичко — Total | 3 | 6 | 22 | 8 | 39 | 75 | 23 | 4 | 5 | 26 | 6 | 35 | 72 | 21 | 4 | 6 | 25 | 7 | 29 | 67 | 24 | | | |

2. Ставропигиални манастири — Monastères dépendant du Synode

(Продължение и край)

(Suite et fin)

| Манастири Monastères | 1943 | | | | | | | | 1944 | | | | | | | | 1945 | | | | | | | |
|--|-----------------|---------------------------------------|------------------------------|------------------------------|--|----------------|--------------------------------|-----------------------|-----------------|---------------------------------------|------------------------------|--|----------------|-----------------------|--------------------------------|-----------------------|-----------------|---------------------------------------|------------------------------|--|----------------|-----------------------|--|-----------------------|
| | Игумени — Abbés | Монашески чинове Grades des moines | | | | | | Послушници Novices | Игумени — Abbés | Монашески чинове Grades des moines | | | | | | Послушници Novices | Игумени — Abbés | Монашески чинове Grades des moines | | | | | | Послушници Novices |
| | | Архимандрити Archimandrites | Иеромонаси Moines-prêtres | Иеродякони Moines-diacres | Монаси и монахини Moines et religieuses | Всичко — Total | Архимандрити Archimandrites | | | Иеромонаси Moines-prêtres | Иеродякони Moines-diacres | Монаси и монахини Moines et religieuses | Всичко — Total | Послушници Novices | Архимандрити Archimandrites | | | Иеромонаси Moines-prêtres | Иеродякони Moines-diacres | Монаси и монахини Moines et religieuses | Всичко — Total | Послушници Novices | | |
| Рилски манастир Monastère de Rila . . | 1 | 6 | 12 | 2 | 12 | 32 | 5 | 1 | 6 | 12 | 3 | 13 | 34 | 6 | 1 | 7 | 11 | 3 | 17 | 38 | 5 | | | |
| Бачковски манастир Monastère de Batchkovo | 1 | 2 | 2 | 1 | 11 | 16 | 2 | 1 | 2 | 2 | 1 | 12 | 17 | 2 | 1 | 2 | 5 | 1 | 8 | 16 | 4 | | | |
| Троянски манастир Monastère de Trojan . | 1 | 2 | 6 | 1 | 3 | 12 | 7 | 1 | 2 | 6 | 1 | 3 | 12 | 8 | 1 | 2 | 6 | 1 | 5 | 14 | 6 | | | |
| Куриловско женско монашеско братство Confrérie des religieuses de Kourilo | 1 | — | — | — | 1 | 1 | 2 | 1 | — | — | — | 1 | 1 | 2 | — | — | — | — | 1 | 1 | 1 | | | |
| Всичко — Total | 4 | 10 | 20 | 4 | 27 | 61 | 16 | 4 | 10 | 20 | 5 | 29 | 64 | 18 | 3 | 11 | 22 | 5 | 31 | 69 | 16 | | | |

XXIII. Правосъдие — Justice

А. Дейност на съдебните учреждения — Activité des établissements judiciaires

1. Движение на делата в околийските съдилища—Mouvement des procès aux tribunaux d'arrondissement

| Години Années | Брой на съдилищата Nombre de tribunaux | Несвършени в началото на годината Procès non terminés au commencement de l'année | През годината — Pendant l'année | | | |
|------------------|---|---|---------------------------------|-----------------------------|------------------------|-------------------------------|
| | | | постъпили procès intentés | насрочени procès à juger | решени procès jugés | прекратени procès terminés |
| 1936 | 83 | 61 071 | 277 786 | 342 167 | 229 913 | 49 637 |
| 1937 | 92 | 59 306 | 271 457 | 356 235 | 240 484 | 48 651 |
| 1938 | 92 | 41 616 | 271 915 | 344 985 | 233 045 | 46 903 |
| 1939 | 100 | 33 652 | 260 457 | 312 408 | 195 844 | 55 576 |
| 1940 | 100 | 42 689 | 260 533 | 341 102 | 215 848 | 50 996 |
| * 1941 | 131 | 37 779 | 342 736 | 376 814 | 250 887 | 49 138 |
| * 1942 | 130 | 79 396 | 280 050 | 363 413 | 213 939 | 58 344 |
| * 1943 | 131 | 74 174 | 205 221 | 195 577 | 167 389 | 54 485 |
| * 1944 | 109 | 75 391 | 132 193 | 121 710 | 85 603 | 52 357 |
| 1945 | 112 | 80 269 | 262 124 | 280 191 | 181 677 | 65 059 |

2. Движение на делата в областните съдилища
Mouvement des procès aux tribunaux régionaux de première instance

| Години Années | Брой на съдилищата Nombre de tribunaux | Несвършени в началото на годината Procès non terminés au commencement de l'année | През годината — Pendant l'année | | | |
|------------------|---|---|---------------------------------|-----------------------------|------------------------|-------------------------------|
| | | | постъпили procès intentés | насрочени procès à juger | решени procès jugés | прекратени procès terminés |
| 1936 | 19 | 32 284 | 61 975 | 58 116 | 46 400 | 10 043 |
| 1937 | 24 | 37 567 | 63 037 | 68 758 | 55 054 | 13 172 |
| 1938 | 24 | 32 125 | 64 924 | 68 252 | 53 788 | 10 412 |
| 1939 | 25 | 32 848 | 67 520 | 71 148 | 54 806 | 11 134 |
| 1940 | 25 | 34 428 | 67 620 | 73 037 | 53 276 | 10 167 |
| * 1941 | 37 | 37 239 | 62 155 | 64 883 | 41 997 | 14 323 |
| * 1942 | 42 | 42 476 | 78 776 | 81 588 | 57 324 | 12 304 |
| * 1943 | 42 | 50 738 | 88 230 | 97 823 | 58 141 | 16 917 |
| * 1944 | 33 | 71 511 | 53 011 | 85 054 | 31 866 | 21 838 |
| 1945 | 29 | 67 741 | 67 263 | 79 379 | 45 144 | 22 392 |

*) Данните са с Македония, Тракия, Моравско и Добруджа — Les données se rapportent aussi à la Macédoine, à la région de Morava et à la Dobroudja.

3. Движение на делата в апелативните съдилища
Mouvement des procès aux Cours d'appel

| Година Années Апелативни райони Régions d'appel | Несвършени в началото на годината Procès non terminés au commencement de l'année | През годината — Pendant l'année | | | | Брой на съдиите Nombre des juges |
|---|---|---------------------------------|-----------------------------|------------------------|-------------------------------|---|
| | | постъпили procès intentés | насрочени procès à juger | решени procès jugés | прекратени procès terminés | |
| 1936 | 12 764 | 9 760 | 13 832 | 10 374 | 1 765 | 59 |
| 1937 | 10 035 | 10 916 | 13 959 | 11 243 | 2 154 | 59 |
| 1938 | 7 704 | 11 947 | 14 290 | 12 030 | 1 819 | 60 |
| 1939 | 5 802 | 10 916 | 12 269 | 10 290 | 1 293 | 60 |
| 1940 | 5 135 | 11 754 | 11 234 | 9 600 | 804 | 63 |
| *1941 | 5 985 | 8 452 | 7 819 | 5 914 | 1 315 | 76 |
| *1942 | 7 208 | 10 405 | 9 742 | 7 224 | 919 | 78 |
| *1943 | 9 020 | 11 561 | 10 180 | 7 901 | 1 270 | 78 |
| *1944 | 11 263 | 6 212 | 6 916 | 3 601 | 2 413 | 74 |
| 1945 | 11 461 | 6 740 | 10 931 | 6 701 | 3 550 | 69 |
| Пловдивски de Plovdiv | 2 428 | 1 907 | 2 988 | 2 148 | 619 | — |
| Русенски de Roussé | 2 959 | 2 217 | 3 451 | 2 211 | 696 | — |
| Софийски de Sofia | 6 074 | 2 616 | 4 492 | 2 342 | 2 235 | — |
| Всичко—Total | 11 461 | 6 740 | 10 931 | 6 701 | 3 550 | 69 |

4. Движение на делата в Върховния касационен съд
Mouvement des procès à la Haute cour de cassation

| Година Années | Несвършени в началото на годината Procès non terminés au commencement de l'année | През годината — Pendant l'année | | | Брой на съдиите Nombre des juges |
|------------------|---|---------------------------------|-----------------------------|------------------------|---|
| | | постъпили procès intentés | насрочени procès à juger | решени procès jugés | |
| 1936 | 7 903 | 6 922 | 8 711 | 8 568 | 36 |
| 1937 | 6 258 | 8 782 | 8 631 | 8 310 | 36 |
| 1938 | 6 310 | 8 312 | 8 351 | 8 202 | 36 |
| 1939 | 5 973 | 10 618 | 8 699 | 8 509 | 36 |
| 1940 | 8 082 | 9 902 | 9 488 | 9 150 | 38 |
| *1941 | 8 791 | 6 933 | 9 296 | 7 484 | 38 |
| *1942 | 8 241 | 7 892 | 8 602 | — | 37 |
| *1943 | 4 885 | 8 032 | 7 859 | — | 38 |
| *1944 | 8 403 | 5 345 | 5 540 | 2 446 | 38 |
| 1945 | 10 113 | 3 348 | 10 212 | — | 33 |

* Данните са с Македния, Тракия, Моравско и Добруджа — Les données se rapportent aussi à la Macédoine, à la région de Morava et à la Dobroudja.

В. Затвори — Prisons

1. Излезли от затворите през 1942—1945 г. окончателно осъдени лица според присъденото и изтърпяно наказание

Personnes définitivement condamnées, sorties des prisons en 1942—1945 d'après la peine infligée et subie

| Изтърпяно наказание Peine subie | Смърт — A mort | | Строг тъмничен затвор Travaux forcés | | | | | | Тъмничен затвор Emprisonnement | | | | | | Запиране Détenition | | | | Всичко — Total | | | |
|--|----------------|---|---|---|---|----|--|----|--|---|---|----|--|----|---|---|--|---|----------------|-----|------|---|
| | | | временен à temps | | | | | | повече от 1 до 4 год. plus de 1 à 4 ans | | повече от 1 месец до 1 год. plus de 1 mois à 1 an | | повече от 1 ден до 1 месец plus de 1 jour à 1 mois | | повече от 1 месец до 3 месеца plus de 1 mois à 3 mois | | повече от 1 ден до 1 месец plus de 1 jour à 1 mois | | | | | |
| | | | доживотен à perpétuité | | повече от 10 до 20 год. plus de 10 à 20 ans | | включително от 1 до 10 год. inclusivement de 1 à 10 ans | | | | | | | | | | | | | | | |
| | | | м | ж | м | ж | м | ж | м | ж | м | ж | м | ж | м | ж | м | ж | | | | м |
| I. Не напълно изтърпяно наказание — Peine non entièrement subie | | | | | | | | | | | | | | | | | | | | | | |
| Поради помилване — Par suite de grâce | | | | | | | | | | | | | | | | | | | | | | |
| 1942 | — | — | 2 | — | 3 | — | 71 | 19 | 7 | 1 | 73 | 10 | 4 | — | 45 | 1 | — | 1 | 205 | 32 | 237 | |
| 1943 | — | — | — | — | 6 | — | 102 | 15 | 27 | 4 | 87 | 18 | 2 | 1 | 5 | — | — | — | 229 | 38 | 267 | |
| 1944 | 7 | — | 52 | 3 | 81 | 9 | 657 | 61 | 69 | 2 | 383 | 30 | 46 | 4 | 22 | — | 8 | 2 | 1335 | 111 | 1446 | |
| 1945 | — | — | 16 | 1 | 36 | 3 | 493 | 18 | 4 | — | 68 | 5 | 7 | 1 | — | — | 1 | — | 625 | 28 | 653 | |
| Поради работа — Par suite de travail fourni | | | | | | | | | | | | | | | | | | | | | | |
| 1942 | — | — | — | — | 2 | — | 640 | 7 | 26 | — | 1083 | 7 | 4 | 1 | 54 | 1 | — | — | 1809 | 16 | 1825 | |
| 1943 | — | — | — | — | 6 | — | 692 | 9 | 67 | — | 1217 | 20 | 2 | 1 | 43 | — | — | 1 | 2027 | 31 | 2058 | |
| 1944 | — | — | — | — | — | — | 246 | 8 | 43 | 2 | 529 | 7 | 4 | — | 14 | — | — | — | 836 | 17 | 853 | |
| 1945 | — | — | — | — | — | — | 316 | 5 | — | — | 182 | 2 | — | — | — | — | — | — | 498 | 7 | 505 | |
| Поради помилване и работа — Par suite de grâce et de travail | | | | | | | | | | | | | | | | | | | | | | |
| 1942 | 2 | — | 4 | — | 80 | 1 | 703 | 10 | 19 | — | 141 | 2 | — | — | 33 | 3 | — | — | 982 | 16 | 998 | |
| 1943 | 1 | — | 11 | — | 70 | 1 | 878 | 24 | 140 | 5 | 321 | 6 | — | — | 22 | — | — | — | 1443 | 36 | 1479 | |
| 1944 | 26 | — | 97 | 5 | 231 | 12 | 2127 | 34 | 126 | 1 | 349 | 3 | 1 | — | 5 | — | — | — | 3012 | 55 | 3067 | |
| 1945 | 4 | — | 16 | — | 96 | 2 | 586 | 6 | 4 | — | 19 | — | — | — | — | — | — | — | 725 | 8 | 733 | |
| Поради заплащане на глобата или част от нея — Par suite du paiement de l'amende ou d'une partie d'elle | | | | | | | | | | | | | | | | | | | | | | |
| 1942 | — | — | — | — | — | — | — | — | — | — | 390 | 6 | 241 | 10 | 175 | 5 | 21 | 1 | 827 | 22 | 849 | |
| 1943 | — | — | — | — | — | — | — | — | 1 | — | 266 | 3 | 23 | 2 | 145 | 4 | 23 | — | 458 | 9 | 467 | |
| 1944 | — | — | — | — | — | — | — | — | — | — | 19 | 1 | 1 | — | 11 | — | 2 | — | 33 | 1 | 34 | |
| 1945 | — | — | — | — | — | — | — | — | — | — | 19 | 1 | 14 | — | 22 | — | — | — | 55 | 1 | 56 | |
| Починали — Décédés | | | | | | | | | | | | | | | | | | | | | | |
| 1942 | 1 | — | 11 | — | 19 | — | 45 | 1 | 4 | — | 10 | — | — | — | 1 | — | — | — | 91 | 1 | 92 | |
| 1943 | 1 | — | 6 | — | 11 | — | 50 | 1 | 2 | — | 16 | 1 | 3 | — | 2 | — | 2 | — | 93 | 2 | 95 | |
| 1944 | 2 | — | 3 | — | 6 | — | 23 | — | 2 | — | 4 | — | — | — | — | — | — | — | 40 | — | 40 | |
| 1945 | — | — | 3 | — | 2 | — | 2 | — | 1 | — | — | — | — | — | — | — | — | — | 8 | — | 8 | |

XXIV. Самоубийства — Suicides

1. Самоубийства и опити за самоубийства по години

Suicides et tentatives de suicide par années

| Години Années | Самоубийства Suicides | | | Опити за самоубийства Tentatives de suicide | | | Общо — Total | | | Самоубийства и опити за самоубийства на 100000 жители — Suicides et tentatives de suicide pour 100000 habitants | | |
|-----------------------------------|--------------------------|--------|---------------|--|--------|---------------|--------------|--------|---------------|---|--------|---------------|
| | м h | ж f | общо total | м h | ж f | общо total | м h | ж f | общо total | м h | ж f | общо total |
| 1900 | 94 | 31 | 125 | 9 | 2 | 11 | 103 | 33 | 136 | 54 | 18 | 37 |
| 1901 | 101 | 35 | 136 | 6 | — | 6 | 107 | 35 | 142 | 56 | 19 | 38 |
| 1902 | 126 | 36 | 162 | 16 | 2 | 18 | 142 | 38 | 180 | 73 | 20 | 47 |
| 1903 | 86 | 37 | 123 | 10 | 6 | 16 | 96 | 43 | 139 | 48 | 23 | 36 |
| 1904 | 126 | 33 | 159 | 23 | 6 | 29 | 149 | 39 | 188 | 74 | 20 | 48 |
| 1905 | 115 | 42 | 157 | 20 | 4 | 24 | 135 | 46 | 181 | 66 | 23 | 45 |
| 1905 | 132 | 50 | 182 | 10 | 4 | 14 | 142 | 54 | 196 | 69 | 27 | 48 |
| 1907 | 131 | 38 | 169 | 19 | 3 | 22 | 150 | 41 | 191 | 71 | 20 | 46 |
| 1908 | 133 | 53 | 186 | 8 | 4 | 12 | 141 | 57 | 198 | 66 | 28 | 47 |
| 1909 | 172 | 44 | 216 | 11 | 5 | 16 | 183 | 49 | 232 | 85 | 24 | 55 |
| 1910 | 174 | 33 | 207 | 13 | 2 | 15 | 187 | 35 | 222 | 85 | 17 | 52 |
| 1911 | 174 | 42 | 216 | 6 | 6 | 12 | 180 | 48 | 228 | 81 | 22 | 52 |
| 1912 | 146 | 47 | 193 | 5 | 5 | 10 | 151 | 52 | 203 | 67 | 24 | 46 |
| 1919 | 149 | 49 | 198 | 7 | — | 7 | 156 | 49 | 205 | 60 | 19 | 40 |
| 1920 | 94 | 32 | 126 | 4 | 3 | 7 | 98 | 35 | 133 | 41 | 15 | 28 |
| 1921 | 179 | 42 | 221 | 6 | — | 6 | 185 | 42 | 227 | 76 | 17 | 46 |
| 1922 | . | . | 268 | . | . | 7 | . | . | 275 | . | . | 55 |
| 1923 | . | . | 215 | . | . | 25 | . | . | 240 | . | . | 47 |
| 1924 | . | . | 296 | . | . | 21 | . | . | 317 | . | . | 61 |
| 1925 | 234 | 104 | 338 | 3 | 7 | 10 | 237 | 111 | 348 | 89 | 42 | 65 |
| 1926 | 279 | 79 | 358 | 47 | 15 | 62 | 326 | 94 | 420 | 120 | 35 | 77 |
| 1927 | 291 | 98 | 389 | 81 | 62 | 143 | 372 | 160 | 532 | 135 | 58 | 96 |
| 1928 | 365 | 129 | 494 | 89 | 75 | 164 | 454 | 204 | 658 | 162 | 73 | 118 |
| 1929 | 336 | 119 | 455 | 71 | 64 | 135 | 407 | 183 | 590 | 143 | 65 | 104 |
| 1930 | 340 | 135 | 475 | 82 | 79 | 161 | 422 | 214 | 636 | 147 | 75 | 111 |
| 1931 | 359 | 156 | 515 | 97 | 106 | 203 | 456 | 262 | 718 | 156 | 91 | 124 |
| 1932 | 329 | 154 | 483 | 103 | 127 | 230 | 432 | 231 | 713 | 146 | 96 | 121 |
| 1933 | 340 | 159 | 499 | 115 | 136 | 251 | 455 | 295 | 750 | 152 | 99 | 126 |
| 1934 | 370 | 168 | 538 | 149 | 199 | 348 | 519 | 367 | 886 | 171 | 122 | 147 |
| 1935 | 380 | 160 | 540 | 136 | 171 | 307 | 516 | 331 | 847 | 168 | 109 | 139 |
| 1936 | 428 | 194 | 622 | 175 | 218 | 393 | 603 | 412 | 1 015 | 195 | 135 | 165 |
| 1937 | 362 | 222 | 584 | 202 | 289 | 491 | 564 | 511 | 1 075 | 181 | 166 | 174 |
| 1938 | 436 | 224 | 660 | 212 | 291 | 503 | 648 | 515 | 1 163 | 205 | 166 | 186 |
| 1939 | 451 | 228 | 679 | 195 | 286 | 482 | 647 | 514 | 1 161 | 205 | 164 | 185 |
| 1940 | 455 | 201 | 656 | 163 | 236 | 399 | 618 | 437 | 1 055 | 194 | 139 | 167 |
| 1941 | 411 | 219 | 630 | 107 | 144 | 251 | 518 | 363 | 881 | 154 | 109 | 131 |
| 1942 | 505 | 248 | 753 | 77 | 108 | 185 | 582 | 356 | 938 | 171 | 105 | 139 |
| 1943 | 510 | 215 | 725 | 59 | 88 | 147 | 569 | 303 | 872 | 166 | 89 | 128 |
| 1944 | 585 | 190 | 776 | 36 | 36 | 72 | 622 | 226 | 848 | 180 | 66 | 123 |
| 1945 | 381 | 159 | 540 | 31 | 23 | 54 | 412 | 182 | 594 | 118 | 53 | 86 |
| Средно годишно — Moyenne annuelle | | | | | | | | | | | | |
| 1901—1905 . | 111 | 36 | 147 | 15 | 4 | 19 | 126 | 40 | 166 | 63 | 21 | 43 |
| 1905—1910 . | 148 | 44 | 192 | 12 | 4 | 16 | 161 | 47 | 208 | 75 | 23 | 50 |
| 1921—1925 . | . | . | 268 | . | . | 14 | . | . | 281 | . | . | 55 |
| 1926—1930 . | 322 | 112 | 434 | 74 | 59 | 133 | 396 | 171 | 567 | 141 | 61 | 101 |
| 1931—1935 . | 356 | 159 | 515 | 120 | 148 | 263 | 476 | 307 | 783 | 159 | 103 | 131 |
| 1936—1940 . | 426 | 214 | 640 | 190 | 264 | 454 | 616 | 478 | 1 094 | 196 | 154 | 175 |
| 1929—1941 . | 384 | 180 | 564 | 139 | 180 | 319 | 523 | 360 | 833 | 171 | 118 | 145 |
| 1941—1945 . | 479 | 205 | 685 | 62 | 80 | 142 | 541 | 286 | 827 | 158 | 85 | 121 |
| 1929—1945 . | 411 | 185 | 596 | 118 | 153 | 271 | 529 | 338 | 867 | 168 | 109 | 139 |

2. Самоубийства и опити за самоубийства през 1945 година по начин на извършването

Suicides et tentatives de suicides en 1945 d'après le mode de perpétration

| Местожителство на самоубилите се Lieu de résidence des suicidés | | Извършени чрез — Commis par | | | | | | | | | | | | | | | Всичко — Total | | | |
|---|------------------------|-----------------------------|--------|----------------------|--------|----------------------------|--------|----------------------------------|--------|--|--------|---|--------|---|--------|--|----------------|-----|-----|--------|
| | | обесване — pendaison | | удавяне — submersion | | отравяне empoisonnement | | огнестрелно оръжие arme à feu | | остри и резачи предмети instruments tranchants ou aigus | | хвърляне от височина chute d'un lieu élevé | | хвърляне под движущ се предмет chute sous un train en marche, etc. | | други и непоказани autres et non déclarés | | | | |
| | | м h | ж f | м h | ж f | м h | ж f | м h | ж f | м h | ж f | м h | ж f | м h | ж f | м h | | | | ж f |
| София — Sofia . . . | самоубийства—suicides | 10 | 3 | 1 | — | 4 | 5 | 19 | 6 | 4 | — | 6 | 2 | 3 | 2 | 2 | 1 | 49 | 19 | 68 |
| | опити — tentatives . . | 1 | — | — | — | 1 | 4 | 5 | — | 2 | — | 1 | 2 | — | — | — | — | 10 | 6 | 16 |
| | общо — ensemble | 11 | 3 | 1 | — | 5 | 9 | 24 | 6 | 6 | — | 7 | 4 | 3 | 2 | 2 | 1 | 59 | 25 | 84 |
| Другите градове Autres villes | самоубийства—suicides | 63 | 21 | 9 | 6 | 5 | 13 | 34 | 5 | 9 | — | 10 | 1 | 7 | 4 | 2 | 1 | 139 | 51 | 190 |
| | опити — tentatives . . | 1 | — | 1 | — | — | 6 | 2 | — | 5 | 1 | 1 | — | — | — | — | — | 10 | 7 | 17 |
| | общо — ensemble . | 64 | 21 | 10 | 6 | 5 | 19 | 36 | 5 | 14 | 1 | 11 | 1 | 7 | 4 | 2 | 1 | 149 | 58 | 207 |
| Селата — Villages . . | самоубийства—suicides | 125 | 68 | 15 | 6 | 2 | 5 | 35 | 5 | 8 | — | 4 | — | 4 | 5 | — | — | 193 | 89 | 282 |
| | опити — tentatives . . | — | 1 | — | 1 | 1 | 5 | 1 | — | 9 | 2 | — | 1 | — | — | — | — | 11 | 10 | 21 |
| | общо — ensemble . | 125 | 69 | 15 | 7 | 3 | 10 | 36 | 5 | 17 | 2 | 4 | 1 | 4 | 5 | — | — | 204 | 99 | 303 |
| Всичко — Total 1945 | самоубийства—suicides | 198 | 92 | 25 | 12 | 11 | 23 | 88 | 16 | 21 | — | 20 | 3 | 14 | 11 | 4 | 2 | 381 | 159 | 540 |
| | опити — tentatives . . | 2 | 1 | 1 | 1 | 2 | 15 | 8 | — | 16 | 3 | 2 | 3 | — | — | — | — | 31 | 23 | 54 |
| | общо — ensemble . | 200 | 93 | 26 | 13 | 13 | 38 | 96 | 16 | 37 | 3 | 22 | 6 | 14 | 11 | 4 | 2 | 412 | 182 | 594 |
| На 100 от всичко мъже се падат жени — Proportion des femmes pour 100 de tous les hommes | самоубийства—suicides | 46 | — | 48 | — | 209 | — | 18 | — | — | — | 15 | — | 79 | — | — | — | 42 | — | — |
| | опити — tentatives . . | 50 | — | 100 | — | 750 | — | — | — | 19 | — | 150 | — | — | — | — | — | 74 | — | — |
| | общо — ensemble . | 47 | — | 50 | — | 292 | — | 17 | — | 8 | — | 27 | — | 79 | — | — | — | 44 | — | — |
| 1944 | самоубийства—suicides | 261 | 104 | 40 | 29 | 25 | 28 | 174 | 14 | 43 | 4 | 16 | 2 | 17 | 7 | 10 | 2 | 586 | 190 | 776 |
| | опити — tentatives . . | 4 | 1 | — | 2 | 7 | 24 | 5 | 4 | 20 | 2 | — | 1 | — | 1 | — | 1 | 36 | 36 | 72 |
| | общо — ensemble . | 265 | 105 | 40 | 31 | 32 | 52 | 179 | 18 | 63 | 6 | 16 | 3 | 17 | 8 | 10 | 3 | 622 | 226 | 848 |
| 1943 | самоубийства—suicides | 273 | 117 | 25 | 29 | 20 | 40 | 126 | 6 | 22 | 5 | 15 | 6 | 23 | 8 | 6 | 4 | 510 | 215 | 725 |
| | опити — tentatives . . | 6 | 5 | — | 2 | 7 | 64 | 9 | 5 | 31 | 8 | 2 | 1 | 2 | 2 | 2 | 1 | 59 | 88 | 147 |
| | общо — ensemble . | 279 | 122 | 25 | 31 | 27 | 104 | 135 | 11 | 53 | 13 | 17 | 7 | 25 | 10 | 8 | 5 | 569 | 303 | 872 |
| 1942 | самоубийства—suicides | 257 | 144 | 44 | 30 | 20 | 44 | 113 | 7 | 30 | 5 | 7 | 7 | 30 | 7 | 4 | 4 | 505 | 248 | 753 |
| | опити — tentatives . . | 5 | 4 | 4 | 8 | 16 | 87 | 18 | 3 | 30 | 5 | 2 | — | 1 | 1 | 1 | — | 77 | 108 | 185 |
| | общо — ensemble . | 262 | 148 | 48 | 38 | 36 | 131 | 131 | 10 | 60 | 10 | 9 | 7 | 31 | 8 | 5 | 4 | 582 | 356 | 938 |
| 1941 | самоубийства—suicides | 223 | 118 | 26 | 24 | 24 | 51 | 90 | 6 | 19 | 5 | 9 | 5 | 18 | 10 | 2 | — | 411 | 219 | 630 |
| | опити — tentatives . . | 6 | 3 | 5 | 5 | 46 | 122 | 11 | 4 | 32 | 5 | 2 | 4 | 4 | 1 | 1 | — | 107 | 144 | 251 |
| | общо — ensemble . | 229 | 121 | 31 | 29 | 70 | 173 | 101 | 10 | 51 | 10 | 11 | 9 | 22 | 11 | 3 | — | 518 | 363 | 881 |
| Средно годишно Moyenne annuelle 1929—1945 | самоубийства—suicides | 186 | 92 | 29 | 23 | 28 | 44 | 109 | 8 | 23 | 2 | 9 | 4 | 23 | 10 | 4 | 2 | 411 | 185 | 596 |
| | опити — tentatives . . | 7 | 5 | 5 | 8 | 50 | 123 | 17 | 3 | 32 | 7 | 2 | 3 | 4 | 4 | 1 | 0 | 118 | 153 | 271 |
| | общо — ensemble . | 193 | 97 | 34 | 31 | 78 | 167 | 126 | 11 | 55 | 9 | 11 | 7 | 27 | 14 | 5 | 2 | 529 | 338 | 867 |
| На 100 от всичко мъже се падат жени — Proportion des femmes pour 100 de tous les hommes | самоубийства—suicides | 49 | — | 79 | — | 157 | — | 7 | — | 9 | — | 44 | — | 43 | — | — | — | 45 | — | — |
| | опити — tentatives . . | 71 | — | 160 | — | 246 | — | 18 | — | 22 | — | 150 | — | 100 | — | — | — | 130 | — | — |
| | общо — ensemble . | 50 | — | 91 | — | 214 | — | 9 | — | 16 | — | 64 | — | 52 | — | — | — | 64 | — | — |

3. Самоубийства и опити за самоубийства през 1945 година по вероятни причини
Suicides et tentatives de suicide en 1945 d'après les causes probables

| Местожителство на самоубилите се Lieu de résidence des suicidés | | Душевно и нервно разстройство Troubles mentaux et nerveux | | Физически болести и страдания Maladies et souffrances physiques | | Любов и ревност Amour et jalousie | | Семейни раздори Désagréments et discordes de famille | | Разкаяние, срам и страх от наказание Repentir, honte et peur de punition | | Умора и отвращение от живота Fatigue et dégoût de la vie | | Скръб и обида Chagrin et outrage (atteinte à l'amour propre) | | Мизерия — Misère | | Разорение — Perte de fortune | | Безработица — Chômage | | Пиянство — Ivrognerie | | Други — Autres | | Непоказани — Non déclarées | | Всичко — Total | | | |
|--|--------------------------|--|-----|--|----|--------------------------------------|----|---|----|---|----|---|---|---|----|------------------|----|------------------------------|---|-----------------------|---|-----------------------|----|----------------|----|----------------------------|-----|----------------|-----|-----|-----|
| | | м | ж | м | ж | м | ж | м | ж | м | ж | м | ж | м | ж | м | ж | м | ж | м | ж | м | ж | м | ж | м | ж | м | ж | об | т |
| | | м | ж | м | ж | м | ж | м | ж | м | ж | м | ж | м | ж | м | ж | м | ж | м | ж | м | ж | м | ж | м | ж | м | ж | м | ж |
| София — Sofia | самоубийства suicides | 9 | 4 | 5 | 2 | 5 | 4 | 5 | 3 | 9 | — | — | — | 4 | — | 1 | 1 | — | — | — | — | — | — | 2 | 1 | 9 | 4 | 49 | 19 | 68 | |
| | опити — tenta- tives | 3 | 1 | — | — | 1 | 1 | 2 | 3 | 2 | — | — | — | — | — | 1 | — | — | — | — | — | — | 1 | — | 1 | — | — | 10 | 6 | 16 | |
| | общо ensemble | 12 | 5 | 5 | 2 | 6 | 5 | 7 | 6 | 11 | — | — | — | 4 | — | 2 | 1 | — | — | — | — | — | 1 | — | 2 | 2 | 9 | 4 | 59 | 25 | 84 |
| Другите градове Autres villes | самоубийства suicides | 23 | 19 | 26 | 5 | 5 | 3 | 9 | 11 | 22 | 2 | — | 1 | 4 | 2 | 8 | 2 | 2 | — | — | — | — | 8 | — | 1 | 1 | 31 | 5 | 139 | 51 | 190 |
| | опити — tenta- tives | 3 | — | — | — | 1 | 1 | 4 | 4 | 1 | 2 | — | — | — | — | — | — | — | — | — | — | — | — | — | 1 | — | — | — | 10 | 7 | 17 |
| | общо ensemble | 26 | 19 | 26 | 5 | 6 | 4 | 13 | 15 | 23 | 4 | — | 1 | 4 | 2 | 8 | 2 | 2 | — | — | — | — | 8 | — | 2 | 1 | 31 | 5 | 149 | 58 | 207 |
| Селата Villages | самоубийства suicides | 50 | 31 | 43 | 18 | 12 | 7 | 28 | 19 | 12 | 2 | 1 | 1 | 6 | 2 | 7 | 3 | 1 | — | — | — | — | 10 | — | 9 | 3 | 14 | 3 | 193 | 89 | 282 |
| | опити — tenta- tives | 3 | — | — | 1 | 3 | 1 | 1 | 2 | 2 | — | — | — | — | 3 | — | 1 | — | — | — | — | — | 2 | — | — | 2 | — | — | 11 | 10 | 21 |
| | общо ensemble | 53 | 31 | 43 | 19 | 15 | 8 | 29 | 21 | 14 | 2 | 1 | 1 | 6 | 5 | 7 | 4 | 1 | — | — | — | — | 12 | — | 9 | 5 | 14 | 3 | 204 | 99 | 303 |
| Всичко Total 1945 | самоубийства suicides | 82 | 54 | 74 | 25 | 22 | 14 | 42 | 33 | 43 | 4 | 1 | 2 | 14 | 4 | 16 | 6 | 3 | — | — | — | — | 18 | — | 12 | 5 | 54 | 12 | 381 | 159 | 540 |
| | опити — tenta- tives | 9 | 1 | — | 1 | 5 | 3 | 7 | 9 | 5 | 2 | — | — | — | 3 | 1 | 1 | — | — | — | — | — | 3 | — | 1 | 3 | — | — | 31 | 23 | 54 |
| | общо ensemble | 91 | 55 | 74 | 26 | 27 | 17 | 49 | 42 | 48 | 6 | 1 | 2 | 14 | 7 | 17 | 7 | 3 | — | — | — | — | 21 | — | 13 | 8 | 54 | 12 | 412 | 182 | 594 |
| 1944 | самоубийства suicides | 99 | 54 | 84 | 34 | 21 | 16 | 33 | 22 | 116 | 6 | 18 | 5 | 20 | 11 | 21 | 4 | 7 | 3 | — | — | — | 17 | — | 18 | 7 | 132 | 28 | 586 | 190 | 776 |
| | опити — tenta- tives | 7 | 3 | 3 | 1 | 1 | 8 | 5 | 15 | 9 | 2 | — | — | 2 | 5 | 3 | 1 | 2 | — | — | — | — | 4 | — | — | 1 | — | — | 35 | 36 | 72 |
| | общо ensemble | 106 | 57 | 87 | 35 | 22 | 24 | 38 | 37 | 125 | 8 | 18 | 5 | 22 | 16 | 24 | 5 | 9 | 3 | — | — | — | 21 | — | 18 | 8 | 132 | 28 | 622 | 226 | 848 |
| 1943 | самоубийства suicides | 111 | 85 | 96 | 40 | 22 | 24 | 53 | 25 | 54 | 6 | 19 | 4 | 17 | 22 | 53 | 7 | 5 | 1 | — | — | — | 14 | — | 25 | — | 41 | — | 510 | 215 | 725 |
| | опити — tenta- tives | 13 | 5 | 4 | 5 | 6 | 25 | 11 | 26 | 11 | 6 | 4 | 2 | 4 | 11 | 5 | 8 | 1 | — | — | — | — | — | — | — | — | — | — | 59 | 88 | 147 |
| | общо ensemble | 124 | 91 | 100 | 45 | 28 | 49 | 64 | 51 | 65 | 12 | 23 | 6 | 21 | 33 | 58 | 15 | 6 | 1 | — | — | — | 14 | — | 25 | — | 41 | — | 569 | 303 | 872 |
| 1942 | самоубийства suicides | 120 | 97 | 108 | 43 | 22 | 23 | 47 | 35 | 44 | 10 | 13 | 2 | 19 | 6 | 46 | 7 | 5 | — | — | — | — | 14 | 1 | 18 | 5 | 49 | 19 | 505 | 248 | 753 |
| | опити — tenta- tives | 7 | 3 | 5 | 3 | 9 | 23 | 17 | 40 | 13 | 5 | 1 | 2 | 4 | 8 | 7 | 10 | — | — | 1 | 1 | 3 | — | 7 | 9 | 3 | 4 | 77 | 108 | 185 | |
| | общо ensemble | 127 | 100 | 113 | 46 | 31 | 46 | 64 | 75 | 57 | 15 | 14 | 4 | 23 | 14 | 53 | 17 | 5 | — | 1 | 1 | 17 | 1 | 25 | 14 | 52 | 23 | 582 | 356 | 938 | |
| 1941 | самоубийства suicides | 96 | 74 | 67 | 26 | 18 | 24 | 43 | 35 | 39 | 2 | 9 | 4 | 7 | 17 | 35 | 12 | 8 | 1 | 1 | — | — | 1 | — | 18 | 4 | 69 | 20 | 411 | 219 | 630 |
| | опити — tenta- tives | 7 | 7 | 5 | 2 | 11 | 46 | 27 | 45 | 14 | 2 | 2 | 3 | 10 | 15 | 11 | 15 | 1 | — | 1 | — | — | 1 | — | 14 | 6 | 3 | 3 | 107 | 144 | 251 |
| | общо ensemble | 103 | 81 | 72 | 28 | 29 | 70 | 70 | 80 | 53 | 4 | 11 | 7 | 17 | 32 | 46 | 27 | 9 | 1 | 2 | — | — | 2 | — | 32 | 10 | 72 | 23 | 518 | 363 | 881 |
| Средно годишно Moyenne annuelle 1929-1945 | самоубийства suicides | 81 | 61 | 69 | 29 | 25 | 24 | 49 | 29 | 39 | 4 | 10 | 3 | 15 | 9 | 40 | 7 | 12 | 1 | 5 | 1 | — | — | 66 | 17 | — | — | 411 | 185 | 596 | |
| | опити — tenta- tives | 13 | 10 | 9 | 7 | 12 | 36 | 27 | 50 | 14 | 6 | 4 | 4 | 7 | 13 | 14 | 16 | 3 | — | 6 | 5 | — | — | 9 | 6 | — | — | 118 | 153 | 271 | |
| | общо ensemble | 94 | 71 | 78 | 36 | 37 | 60 | 76 | 79 | 53 | 10 | 14 | 7 | 22 | 22 | 54 | 23 | 15 | 1 | 11 | 6 | — | — | 75 | 23 | — | — | 529 | 338 | 867 | |

4. Самоубийства и опити за самоубийства през 1945 година по вероятни причини, местожителство и възраст

Suicides et tentatives de suicide en 1945 d'après les causes probables et le lieu de résidence, par âge

| Вероятни причини на самоубийствата Causes probables des suicides | Мъже — Hommes | | | | | | | | | | Жени — Femmes | | | | | | | | | |
|--|------------------|----------|-----------|-----------|-----------|-----------|-----------|-----------|--------------------------|----------------|------------------|----------|-----------|-----------|----------|-----------|-----------|-----------|--------------------------|----------------|
| | от 10—14 год. de | 15—17 | 18—19 | 20—24 | 25—29 | 30—39 | 40—49 | 50—59 | 60 и повече et au-dessus | всичко — total | от 10—14 год. de | 15—17 | 18—19 | 20—24 | 25—29 | 30—39 | 40—49 | 50—59 | 60 и повече et au-dessus | всичко — total |
| Самоубийства — Suicides | | | | | | | | | | | | | | | | | | | | |
| Вероятни причини — Causes probables | | | | | | | | | | | | | | | | | | | | |
| Душевно и нервни разстройства Troubles mentaux et nerveux . . . | 1 | 1 | 3 | 5 | 4 | 13 | 19 | 15 | 21 | 82 | — | — | — | 5 | 2 | 14 | 14 | 10 | 9 | 54 |
| Физически болести и страдания Maladies et souffrances physiques . | — | 1 | 1 | 4 | 6 | 5 | 7 | 14 | 36 | 74 | — | — | — | 3 | 1 | 7 | 3 | 5 | 6 | 25 |
| Любов и ревност—Amour et jalousie | — | 1 | 7 | 7 | 3 | 3 | — | — | 1 | 22 | — | — | 3 | 10 | 1 | — | — | — | — | 14 |
| Семейни неприятности и раздори Désagrément et discordes de famille | — | — | 1 | 9 | 2 | 11 | 13 | 4 | 2 | 42 | — | — | 5 | 10 | 1 | 7 | 5 | 2 | 3 | 33 |
| Разкаяние, срам и страх от наказание — Repentir, honte et peur de punition | 1 | — | 2 | 5 | 5 | 12 | 6 | 8 | 4 | 43 | — | — | — | 1 | — | — | — | 3 | — | 4 |
| Умора и отвращение от живота Fatigue et dégoût de la vie | — | — | — | — | — | — | — | — | 1 | 1 | — | — | — | — | — | — | — | — | 2 | 2 |
| Скръб и обида — Chagrin et outrage | — | 1 | 1 | 2 | — | 4 | 1 | 1 | 4 | 14 | — | 1 | — | 1 | — | — | — | — | 2 | 4 |
| Мизерия — Misère | — | — | 1 | 2 | — | 2 | 3 | 1 | 7 | 16 | — | 1 | — | — | — | 1 | 1 | 1 | 2 | 6 |
| Разорение — Perte de fortune | — | — | — | — | — | — | — | 3 | — | 3 | — | — | — | — | — | — | — | — | — | — |
| Безработица — Chômage | — | — | — | — | — | — | — | — | — | — | — | — | — | — | — | — | — | — | — | — |
| Пиянство — Ivrognerie | — | — | — | 2 | — | 3 | 3 | 6 | 4 | 18 | — | — | — | — | — | — | — | — | — | — |
| Други — Autres causes | — | 1 | 2 | 2 | — | 2 | 1 | 2 | 2 | 12 | — | — | — | 1 | — | 4 | — | — | — | 5 |
| Непоказани причини — Causes non déclarées | — | 2 | 3 | 9 | 4 | 5 | 14 | 6 | 11 | 54 | — | — | 2 | 2 | 2 | 1 | — | — | 5 | 12 |
| Всичко — Total | 2 | 7 | 21 | 47 | 24 | 60 | 67 | 60 | 93 | 381 | — | 2 | 10 | 33 | 7 | 34 | 23 | 21 | 29 | 159 |
| Местожителство — Lieu de résidence | | | | | | | | | | | | | | | | | | | | |
| София — Sofia | — | — | 5 | 5 | 3 | 8 | 12 | 7 | 9 | 49 | — | — | 3 | 3 | 2 | 3 | 2 | 1 | 5 | 19 |
| Другите градове — Autres villes | — | 1 | 4 | 20 | 8 | 23 | 25 | 21 | 37 | 139 | — | 1 | 2 | 12 | 1 | 8 | 8 | 8 | 11 | 51 |
| Селата — Villages | 2 | 6 | 12 | 22 | 13 | 29 | 30 | 32 | 47 | 193 | — | 1 | 5 | 18 | 4 | 23 | 13 | 12 | 13 | 89 |
| Всичко — Total 1945 | 2 | 7 | 21 | 47 | 24 | 60 | 67 | 60 | 93 | 381 | — | 2 | 10 | 33 | 7 | 34 | 23 | 21 | 29 | 159 |
| 1944 | — | 18 | 18 | 79 | 42 | 111 | 132 | 77 | 109 | 585 | — | 9 | 11 | 32 | 17 | 32 | 38 | 25 | 26 | 190 |
| 1943 | 4 | 18 | 21 | 78 | 48 | 89 | 70 | 67 | 115 | 510 | 1 | 12 | 16 | 35 | 15 | 33 | 30 | 27 | 43 | 215 |
| 1942 | 7 | 11 | 25 | 71 | 42 | 85 | 71 | 67 | 126 | 505 | 2 | 18 | 10 | 39 | 17 | 49 | 41 | 30 | 42 | 248 |
| 1941 | 2 | 17 | 18 | 52 | 38 | 77 | 77 | 42 | 88 | 411 | 3 | 11 | 18 | 28 | 24 | 35 | 39 | 39 | 31 | 219 |
| Средно годишно Moyenne annuelle 1929—1945 | 4 | 15 | 22 | 59 | 45 | 69 | 59 | 50 | 83 | 411 | 2 | 12 | 13 | 32 | 21 | 32 | 27 | 21 | 25 | 185 |

Опити за самоубийства — Tentatives de suicide

| Вероятни причини — Causes probables | от 10—14 год. de | 15—17 | 18—19 | 20—24 | 25—29 | 30—39 | 40—49 | 50—59 | 60 и повече et au-dessus | всичко — total |
|--|------------------|----------|----------|-----------|----------|----------|----------|----------|--------------------------|----------------|
| Опити за самоубийства — Tentatives de suicide | | | | | | | | | | |
| Вероятни причини — Causes probables | | | | | | | | | | |
| Душевно и нервни разстройства Troubles mentaux et nerveux | — | — | — | 1 | 1 | 2 | 5 | — | — | 9 |
| Физически болести и страдания Maladies et souffrances physiques | — | — | — | — | — | — | — | — | — | — |
| Любов и ревност—Amour et jalousie | — | — | 1 | 3 | — | — | 1 | — | — | 5 |
| Семейни неприятности и раздори Désagrément et discordes de famille | 1 | — | — | 3 | — | 3 | — | — | — | 7 |
| Разкаяние, срам и страх от наказание — Repentir, honte et peur de punition | — | 1 | — | 3 | — | — | 1 | — | — | 5 |
| Умора и отвращение от живота Fatigue et dégoût de la vie | — | — | — | — | — | — | — | — | — | — |
| Скръб и обида — Chagrin et outrage | — | — | — | — | — | — | — | — | — | — |
| Мизерия — Misère | — | — | — | 1 | — | — | — | — | — | 1 |
| Разорение — Perte de fortune | — | — | — | — | — | — | — | — | — | — |
| Безработица — Chômage | — | — | — | — | — | — | — | — | — | — |
| Пиянство — Ivrognerie | — | — | — | — | 1 | 1 | 1 | — | — | 3 |
| Други — Autres causes | — | — | — | 1 | — | — | — | — | — | 1 |
| Непоказани причини — Causes non déclarées | — | — | — | — | — | — | — | — | — | — |
| Всичко — Total | 1 | 1 | 1 | 12 | 2 | 6 | 8 | — | — | 31 |

4. Самоубийства и опити за самоубийства през 1945 година по вероятни причини, местожителство и възраст

Suicides et tentatives de suicide en 1945 d'après les causes probables et le lieu de résidence, par âge
(Продължение и край) (Suite et fin)

| Вероятни причини на самоубийствата Causes probables des suicides | Местожителство на самоубилите се Lieu de résidence des suicidés | Мъже — Hommes | | | | | | | | | Жени — Femmes | | | | | | | | | | |
|---|--|-----------------|----------|----------|-----------|----------|----------|----------|----------|-----------------------------|----------------|-----------------|----------|----------|----------|----------|----------|----------|----------|-----------------------------|----------------|
| | | от 10—14 ans | 15—17 | 18—19 | 20—24 | 25—29 | 30—39 | 40—49 | 50—59 | 60 и повече et au-dessus | всичко — total | от 10—14 ans | 15—17 | 18—19 | 20—24 | 25—29 | 30—39 | 40—49 | 50—59 | 60 и повече et au-dessus | всичко — total |
| | | | | | | | | | | | | | | | | | | | | | |
| Местожителство — Lieu de résidence | | | | | | | | | | | | | | | | | | | | | |
| София — Sofia | | — | — | — | 4 | 2 | 3 | 1 | — | 10 | — | — | — | — | — | — | — | — | — | — | 6 |
| Другите градове — Autres villes . . . | | 1 | — | — | 5 | — | 1 | 3 | — | 10 | — | 1 | — | — | 1 | — | — | — | — | — | 7 |
| Селата — Villages | | — | 1 | 1 | 3 | — | 2 | 4 | — | 11 | — | 1 | 1 | 4 | — | 2 | — | 1 | 1 | — | 10 |
| Всичко — Total 1945 | | 1 | 1 | 1 | 12 | 2 | 6 | 8 | — | 31 | — | 3 | 1 | 7 | 5 | 5 | 1 | 1 | — | 23 | |
| 1944 | | — | — | 2 | 8 | 3 | 4 | 10 | 5 | 35 | — | 3 | 3 | 9 | 7 | 8 | 4 | 1 | 1 | 36 | |
| 1943 | | — | 3 | 5 | 12 | 7 | 12 | 11 | 5 | 59 | — | 16 | 12 | 29 | 9 | 12 | 5 | 1 | 4 | 88 | |
| 1942 | | — | 6 | 8 | 12 | 12 | 17 | 9 | 8 | 77 | — | 20 | 12 | 28 | 12 | 21 | 9 | 2 | 2 | 108 | |
| 1941 | | 1 | 5 | 9 | 28 | 17 | 22 | 12 | 8 | 107 | 4 | 22 | 26 | 35 | 25 | 24 | 6 | 2 | — | 144 | |
| Средно годишно Moynenne annuelle 1929—1945 . . . | | 0 | 6 | 11 | 27 | 20 | 24 | 15 | 9 | 118 | 3 | 21 | 22 | 44 | 26 | 24 | 8 | 3 | 2 | 153 | |

Общо самоубийства и опити — Ensemble des suicides et tentatives de suicide

| Вероятни причини на самоубийствата Causes probables des suicides | Местожителство на самоубилите се Lieu de résidence des suicidés | Мъже — Hommes | | | | | | | | | Жени — Femmes | | | | | | | | | | |
|---|--|-----------------|----------|-----------|-----------|-----------|-----------|-----------|-----------|-----------------------------|----------------|-----------------|----------|-----------|-----------|-----------|-----------|-----------|-----------|-----------------------------|----------------|
| | | от 10—14 ans | 15—17 | 18—19 | 20—24 | 25—29 | 30—39 | 40—49 | 50—59 | 60 и повече et au-dessus | всичко — total | от 10—14 ans | 15—17 | 18—19 | 20—24 | 25—29 | 30—39 | 40—49 | 50—59 | 60 и повече et au-dessus | всичко — total |
| | | | | | | | | | | | | | | | | | | | | | |
| Местожителство — Lieu de résidence | | | | | | | | | | | | | | | | | | | | | |
| София — Sofia | | — | — | 5 | 9 | 5 | 11 | 13 | 7 | 9 | 59 | — | 1 | 3 | 5 | 4 | 4 | 2 | 1 | 5 | 25 |
| Другите градове — Autres villes . . . | | 1 | 1 | 4 | 25 | 8 | 24 | 28 | 21 | 37 | 149 | — | 2 | 2 | 13 | 4 | 10 | 8 | 8 | 11 | 58 |
| Селата — Villages | | 2 | 7 | 13 | 25 | 13 | 31 | 34 | 32 | 47 | 204 | — | 2 | 6 | 22 | 4 | 25 | 14 | 13 | 13 | 99 |
| Всичко — Total 1945 | | 3 | 8 | 22 | 59 | 26 | 66 | 75 | 60 | 93 | 412 | — | 5 | 11 | 40 | 12 | 39 | 24 | 22 | 29 | 182 |
| 1944 | | — | 18 | 20 | 87 | 45 | 115 | 142 | 82 | 113 | 622 | — | 12 | 14 | 41 | 24 | 40 | 42 | 26 | 27 | 226 |
| 1943 | | 4 | 21 | 26 | 90 | 55 | 101 | 81 | 72 | 119 | 569 | 1 | 28 | 28 | 64 | 24 | 48 | 35 | 28 | 47 | 303 |
| 1942 | | 7 | 17 | 33 | 83 | 54 | 102 | 80 | 75 | 131 | 582 | 4 | 38 | 22 | 67 | 29 | 70 | 50 | 32 | 44 | 356 |
| 1941 | | 3 | 22 | 27 | 80 | 55 | 99 | 89 | 50 | 93 | 518 | 7 | 33 | 44 | 63 | 49 | 59 | 45 | 32 | 31 | 363 |
| Средно годишно Moynenne annuelle 1929—1945 . . . | | 5 | 21 | 33 | 86 | 65 | 93 | 74 | 59 | 93 | 529 | 4 | 34 | 35 | 75 | 47 | 56 | 35 | 25 | 27 | 338 |

5. Самоубийства и опити за самоубийства през 1945 година по вероятни причини, местожителство и семейно положение

Suicides et tentatives de suicide en 1945 d'après les causes probables et le lieu de résidence, par état civil

| Вероятни причини на самоубийствата Causes probables des suicides | Местожителство на самоубилите се Lieu de résidence des suicidés | Мъже — Hommes | | | | | | | | | Жени — Femmes | | | | | | | | | | |
|---|--|--------------------------|------------------|------------------------------------|-------------------|------------------------------------|-----------------------|------------------------------------|----------------|---------------------------|-------------------|------------------------------------|-------------------|------------------------------------|-----------------------|----------|----------------|------------|-------|-------|-------|
| | | неженени célibataires | женени mariés | | овдовели veufs | | разведени divorcés | | всичко — total | неомъжени célibataires | омъжени mariés | | овдовели veufs | | разведени divorcés | | всичко — total | | | | |
| | | | всичко — total | от тях с деца dont avec enfants | всичко — total | от тях с деца dont avec enfants | всичко — total | от тях с деца dont avec enfants | | | всичко — total | от тях с деца dont avec enfants | всичко — total | от тях с деца dont avec enfants | | | | | | | |
| | | | | | | | | | | | | | | | от 10—14 ans | 15—17 | | 18—19 | 20—24 | 25—29 | 30—39 |
| Самоубийства — Suicides | | | | | | | | | | | | | | | | | | | | | |
| Душевно и нервни разстройства Troubles mentaux et nerveux . . . | | 14 | 58 | 46 | 9 | 6 | 1 | 1 | 82 | 4 | 38 | 33 | 11 | 8 | 1 | — | — | 54 | | | |
| Физически болести и страдания Maladies et souffrances physiques . | | 12 | 51 | 38 | 11 | 9 | — | — | 74 | 4 | 14 | 9 | 7 | 6 | — | — | — | 25 | | | |
| Любов и ревност — Amour et jalousie | | 17 | 4 | 4 | 1 | 1 | — | — | 22 | 13 | 1 | — | — | — | — | — | — | 14 | | | |
| Семейни неприятности и раздори Désagréments et discordes de famille | | 5 | 36 | 26 | 1 | 1 | — | — | 42 | 7 | 22 | 13 | 3 | 1 | 1 | 1 | — | 33 | | | |
| Разкаяние, срам и страх от наказание Repentir, honte et peur de punition | | 12 | 30 | 26 | 1 | 1 | — | — | 43 | 1 | 2 | 2 | 1 | — | — | — | — | 4 | | | |
| Умора и отвращение от живота Fatigue et dégoût de la vie | | — | — | — | 1 | 1 | — | — | 1 | — | — | — | 2 | 1 | — | — | — | 2 | | | |
| Скръб и обида — Chagrin et outrage | | 4 | 9 | 7 | — | — | 1 | — | 14 | 2 | 1 | 1 | 1 | 1 | — | — | — | 4 | | | |
| Мизерия — Misère | | 5 | 8 | 8 | 3 | 2 | — | — | 16 | 1 | 3 | 2 | 1 | 1 | 1 | — | — | 6 | | | |
| Разорение — Perte de fortune | | — | 3 | 3 | — | — | — | — | 3 | — | — | — | — | — | — | — | — | — | | | |
| Безработица — Chômage | | — | — | — | — | — | — | — | — | — | — | — | — | — | — | — | — | — | | | |
| Пиянство — Ivrognerie | | 2 | 12 | 10 | 2 | 2 | 2 | 2 | 18 | — | — | — | — | — | — | — | — | — | | | |
| Други — Autres causes | | 5 | 7 | 7 | — | — | — | — | 12 | — | 4 | 2 | — | — | — | 1 | — | 5 | | | |
| Непоказани причини — Causes non déclarées | | 19 | 32 | 23 | 3 | 3 | — | — | 54 | 3 | 8 | 3 | 1 | 1 | — | — | — | 12 | | | |
| Всичко — Total | | 95 | 250 | 193 | 32 | 26 | 4 | 3 | 331 | 35 | 93 | 65 | 27 | 19 | 4 | 1 | — | 159 | | | |

5. Самоубийства и опити за самоубийства през 1945 година по вероятни причини, местожителство и семейно положение

Suicides et tentatives de suicide en 1945 d'après les causes probables et le lieu de résidence, par état civil

(Продължение и край)

(Suite et fin)

| Вероятни причини на самоубийствата Causes probables des suicides | Местожителство на самоубилите се Lieu de résidence des suicidés | Мъже — Hommes | | | | | | | Жени — Femmes | | | | | | | | |
|---|--|--------------------------|------------------|------------------------------------|-------------------|------------------------------------|-----------------------|------------------------------------|---------------------------|-------------------|------------------------------------|-------------------|------------------------------------|-----------------------|------------------------------------|----------------|-----|
| | | неженени célibataires | женени mariés | | овдовели veufs | | разведени divorcés | | неомъжени célibataires | омъжени mariés | | овдовели veufs | | разведени divorcés | | всичко — total | |
| | | | всичко — total | от тях с деца dont avec enfants | всичко — total | от тях с деца dont avec enfants | всичко — total | от тях с деца dont avec enfants | | всичко — total | от тях с деца dont avec enfants | всичко — total | от тях с деца dont avec enfants | всичко — total | от тях с деца dont avec enfants | | |
| Местожителство — Lieu de résidence | | | | | | | | | | | | | | | | | |
| София — Sofia | | 16 | 31 | 26 | 2 | 2 | — | — | 49 | 8 | 8 | 3 | 1 | 1 | 2 | — | 19 |
| Другите градове — Autres villes . . | | 34 | 90 | 67 | 13 | 8 | 2 | 1 | 139 | 11 | 26 | 19 | 14 | 10 | — | — | 51 |
| Селата — Villages | | 45 | 129 | 105 | 17 | 16 | 2 | 2 | 193 | 16 | 59 | 43 | 12 | 8 | 1 | 1 | 89 |
| Всичко — Total 1945 | | 95 | 250 | 198 | 32 | 26 | 4 | 3 | 381 | 35 | 93 | 65 | 27 | 19 | 4 | 1 | 159 |
| 1944 | | 160 | 365 | 274 | 53 | 40 | 8 | 6 | 586 | 40 | 112 | 75 | 36 | 27 | 2 | — | 190 |
| 1943 | | 156 | 283 | 223 | 64 | 52 | 7 | 2 | 510 | 58 | 105 | 77 | 46 | 40 | 6 | 3 | 215 |
| 1942 | | 143 | 280 | 226 | 65 | 53 | 12 | 5 | 505 | 66 | 134 | 111 | 46 | 33 | 2 | 1 | 248 |
| 1941 | | 125 | 227 | 193 | 55 | 48 | 4 | 3 | 411 | 64 | 118 | 91 | 33 | 30 | 4 | 3 | 219 |
| Средно годишно Moyenne annelle 1929—1945 . . . | | 136 | 225 | 180 | 43 | 36 | 7 | 3 | 411 | 54 | 99 | 72 | 29 | 23 | 3 | 1 | 185 |

Опити за самоубийства — Tentatives de suicide

| Вероятни причини — Causes probables | Мъже — Hommes | | | | | | | Жени — Femmes | | | | | | | | | |
|--|----------------|------------------------------------|----------------|------------------------------------|----------------|------------------------------------|----------------|------------------------------------|----------------|------------------------------------|----------------|------------------------------------|----------------|------------------------------------|---|---|-----|
| | всичко — total | от тях с деца dont avec enfants | всичко — total | от тях с деца dont avec enfants | всичко — total | от тях с деца dont avec enfants | всичко — total | от тях с деца dont avec enfants | всичко — total | от тях с деца dont avec enfants | всичко — total | от тях с деца dont avec enfants | всичко — total | от тях с деца dont avec enfants | | | |
| Местожителство — Lieu de résidence | | | | | | | | | | | | | | | | | |
| Душевно и нервни разстройства Troubles mentaux et nerveux . . . | | 4 | 5 | 2 | — | — | — | — | 9 | 1 | — | — | — | — | — | — | 1 |
| Физически болести и страдания Maladies et souffrances physiques . | | — | — | — | — | — | — | — | — | 1 | — | — | — | — | — | — | 1 |
| Любов и ревност—Amour et jalousie | | 4 | 1 | — | — | — | — | — | 5 | 2 | — | — | 1 | 1 | — | — | 3 |
| Семейни неприятности и раздори Désagréments et discordes de famille | | 2 | 5 | 2 | — | — | — | — | 7 | 2 | 7 | 5 | — | — | — | — | 9 |
| Разкаяние, срам и страх от наказание — Repentir, honte et peur de punition | | 4 | 1 | 1 | — | — | — | — | 5 | — | 2 | 1 | — | — | — | — | 2 |
| Умора и отвращение от живота Fatigue et dégoût de la vie | | — | — | — | — | — | — | — | — | — | — | — | — | — | — | — | — |
| Скръб и обида — Chagrin et outrage | | — | — | — | — | — | — | — | — | 2 | 1 | — | — | — | — | — | 3 |
| Мизерия — Misère | | — | 1 | — | — | — | — | — | 1 | — | 1 | 1 | — | — | — | — | 1 |
| Разорение — Perte de fortune | | — | — | — | — | — | — | — | — | — | — | — | — | — | — | — | — |
| Безработица — Chômage | | — | — | — | — | — | — | — | — | — | — | — | — | — | — | — | — |
| Пиянство — Ivrognerie | | — | 2 | 2 | 1 | 1 | — | — | 3 | — | — | — | — | — | — | — | — |
| Други — Autres causes | | 1 | — | — | — | — | — | — | 1 | 2 | 1 | 1 | — | — | — | — | 3 |
| Непоказани причини — Causes non déclarées | | — | — | — | — | — | — | — | — | — | — | — | — | — | — | — | — |
| Всичко — Total | | 15 | 15 | 7 | 1 | 1 | — | — | 31 | 10 | 12 | 8 | 1 | 1 | — | — | 23 |
| Местожителство — Lieu de résidence | | | | | | | | | | | | | | | | | |
| София — Sofia | | 4 | 6 | 2 | — | — | — | — | 10 | 5 | 1 | — | — | — | — | — | 6 |
| Другите градове — Autres villes . . | | 5 | 5 | 2 | — | — | — | — | 10 | — | 6 | 4 | 1 | 1 | — | — | 7 |
| Селата — Villages | | 6 | 4 | 3 | 1 | 1 | — | — | 11 | 5 | 5 | 4 | — | — | — | — | 10 |
| Всичко — Total 1945 | | 15 | 15 | 7 | 1 | 1 | — | — | 31 | 10 | 12 | 8 | 1 | 1 | — | — | 23 |
| 1944 | | 14 | 20 | 15 | 2 | 2 | — | — | 36 | 16 | 19 | 14 | — | — | 1 | — | 36 |
| 1943 | | 24 | 31 | 24 | 4 | 3 | — | — | 59 | 45 | 35 | 19 | 4 | 3 | 4 | 4 | 88 |
| 1942 | | 29 | 44 | 35 | 1 | 1 | 3 | 1 | 77 | 51 | 45 | 29 | 7 | 6 | 5 | 2 | 108 |
| 1941 | | 46 | 52 | 42 | 6 | 6 | 3 | 3 | 107 | 85 | 55 | 31 | 1 | 1 | 3 | 1 | 144 |
| Средно годишно Moyenne annuelle 1929—1945 . . . | | 57 | 53 | 36 | 5 | 3 | 3 | 1 | 118 | 82 | 57 | 33 | 7 | 5 | 7 | 3 | 153 |

Общо самоубийства и опити — Ensemble des suicides et tentatives de suicide

| Местожителство — Lieu de résidence | Мъже — Hommes | | | | | | | Жени — Femmes | | | | | | | | | |
|--|----------------|------------------------------------|----------------|------------------------------------|----------------|------------------------------------|----------------|------------------------------------|----------------|------------------------------------|----------------|------------------------------------|----------------|------------------------------------|----|---|----|
| | всичко — total | от тях с деца dont avec enfants | всичко — total | от тях с деца dont avec enfants | всичко — total | от тях с деца dont avec enfants | всичко — total | от тях с деца dont avec enfants | всичко — total | от тях с деца dont avec enfants | всичко — total | от тях с деца dont avec enfants | всичко — total | от тях с деца dont avec enfants | | | |
| Местожителство — Lieu de résidence | | | | | | | | | | | | | | | | | |
| София — Sofia | | 20 | 37 | 28 | 2 | 2 | — | — | 59 | 13 | 9 | 3 | 1 | 1 | 2 | — | 25 |
| Другите градове — Autres villes . . | | 39 | 95 | 69 | 13 | 8 | 2 | 1 | 149 | 11 | 32 | 23 | 15 | 11 | — | — | 58 |
| Селата — Villages | | 51 | 133 | 108 | 18 | 17 | 2 | 2 | 204 | 21 | 64 | 47 | 12 | 8 | 2 | 1 | 9 |
| Всичко — Total 1945 | | 110 | 265 | 205 | 33 | 27 | 4 | 3 | 412 | 45 | 105 | 73 | 28 | 20 | 4 | 1 | 18 |
| 1944 | | 174 | 385 | 289 | 55 | 42 | 8 | 6 | 622 | 56 | 131 | 89 | 36 | 27 | 3 | — | 22 |
| 1943 | | 180 | 314 | 250 | 68 | 55 | 7 | 2 | 569 | 103 | 140 | 86 | 50 | 43 | 10 | 7 | 30 |
| 1942 | | 177 | 324 | 261 | 66 | 54 | 15 | 6 | 582 | 117 | 179 | 140 | 53 | 44 | 7 | 3 | 35 |
| 1941 | | 171 | 279 | 235 | 61 | 54 | 7 | 6 | 518 | 149 | 173 | 122 | 34 | 31 | 7 | 4 | 36 |
| Средно годишно Moyenne annuelle 1929—1945 . . . | | 193 | 278 | 216 | 48 | 39 | 10 | 4 | 529 | 136 | 156 | 105 | 36 | 28 | 10 | 4 | 33 |

6. Самоубийства и опити за самоубийства през 1945 година по вероятни причини, местожителство и време на извършването

Suicides et tentatives de suicide en 1945 d'après les causes probables, le lieu de résidence et le temps de la perpération

| Вероятни причини на самоубийствата Causes probables des suicides | Месеци — Mois | | | | | | | | | | | | Дни — Jours | | | Часове — Heures | | | | |
|---|------------------|--------------------|-------------|---------------|-----------|------------|---------------|---------------|-----------------------|--------------------|--------------------|---------------------|----------------|--|--|--|---|--|---|--|
| | Януари — Janvier | Февруари — Février | Март — Mars | Април — Avril | Май — Mai | Юни — Juin | Юли — Juillet | Август — Août | Септември — Septembre | Октомври — Octobre | Ноември — Novembre | Декември — Décembre | Всичко — Total | Неделя или празничен ден Dimanche ou jour de fête | Понеделник или след-празничен ден Lund ou après un jour de fête | Други дни на седмицата Autres jours de la semaine | През нощта (0—6 часа) Pendant la nuit (0—6 heures) | Преди обед (6—12 часа) Avant midi (6 à 12 heures) | След обед (12—18 часа) Après midi (12—18 heures) | Вечерта (18—24 часа) Le soir (18 à 24 heures) |

Самоубийства — Suicides

Мъже — Hommes

| Вероятни причини — Causes probables | Януари | Февруари | Март | Април | Май | Юни | Юли | Август | Септември | Октомври | Ноември | Декември | Всичко | Неделя или празничен ден | Понеделник или след-празничен ден | Други дни на седмицата | През нощта (0—6 часа) | Преди обед (6—12 часа) | След обед (12—18 часа) | Вечерта (18—24 часа) | Непоказан момент |
|--|-----------|-----------|-----------|-----------|-----------|-----------|-----------|-----------|-----------|-----------|-----------|-----------|------------|--------------------------|-----------------------------------|------------------------|-----------------------|------------------------|------------------------|----------------------|------------------|
| Душевно и нервно разстройство — Troubles mentaux et nerveux | 5 | 10 | 9 | 11 | 11 | 3 | 5 | 8 | 6 | 3 | 5 | 6 | 82 | 13 | 11 | 58 | 17 | 23 | 26 | 14 | 2 |
| Физически болести и страдания — Maladies et souffrances physiques | 6 | 5 | 3 | 11 | 7 | 7 | 10 | 8 | 2 | 5 | 6 | 4 | 74 | 10 | 19 | 45 | 17 | 19 | 24 | 12 | 2 |
| Любов и ревност — Amour et jalousie | 5 | 4 | 4 | 1 | — | 2 | 2 | 1 | 1 | — | 1 | 1 | 22 | 2 | 6 | 14 | 3 | 4 | 6 | 9 | — |
| Семейни неприятности и раздори — Désagrèments et discordes de famille | 1 | 3 | 3 | 3 | 4 | 5 | 5 | 2 | 3 | 7 | 2 | 4 | 42 | 10 | 12 | 20 | 9 | 12 | 10 | 10 | 1 |
| Разкаяние, срам и страх от наказание — Repentir, honte et peur de punition | 5 | 8 | 4 | 6 | 6 | 5 | 1 | 2 | 1 | 1 | 1 | 3 | 43 | 6 | 8 | 29 | 10 | 14 | 9 | 7 | 3 |
| Умора и отвращение от живота — Fatigue et dégoût de la vie | — | — | — | — | — | — | — | 1 | — | — | — | — | 1 | — | — | 1 | 1 | — | — | — | — |
| Скръб и обида — Chagrin et outrage | — | 2 | 1 | 1 | — | 4 | 2 | 1 | 1 | 2 | — | — | 14 | 1 | 1 | 12 | 4 | 4 | 4 | 2 | — |
| Мизерия — Misère | 2 | 1 | 2 | 2 | 1 | 2 | 2 | 2 | — | — | — | 2 | 16 | 2 | 1 | 13 | 1 | 6 | 4 | 5 | — |
| Разорение — Perte de fortune | 1 | — | — | — | — | — | 1 | — | — | 1 | — | — | 3 | 1 | 1 | 1 | 1 | 1 | — | — | — |
| Пиянство — Ivrognerie | 2 | — | 1 | 3 | 1 | 1 | 2 | 4 | — | 2 | 1 | 1 | 18 | 4 | 2 | 12 | 2 | 5 | 6 | 5 | — |
| Други — Autres causes | — | 3 | 1 | 1 | 2 | — | 1 | 2 | 1 | — | — | 1 | 12 | 2 | 2 | 8 | 3 | 2 | 4 | 3 | — |
| Непсказани — Causes non déclaré | 4 | 1 | 7 | 4 | 6 | 9 | 6 | 6 | 5 | 1 | 1 | 4 | 54 | 7 | 11 | 36 | 17 | 15 | 13 | 6 | 3 |
| Всичко — Total | 31 | 37 | 35 | 43 | 38 | 38 | 37 | 37 | 20 | 22 | 17 | 26 | 381 | 58 | 74 | 249 | 85 | 105 | 107 | 73 | 11 |
| Местожителство — Lieu de résidence | | | | | | | | | | | | | | | | | | | | | |
| София — Sofia | 7 | 7 | 6 | 5 | 2 | 3 | 5 | 4 | 3 | 3 | 2 | 2 | 49 | 6 | 11 | 32 | 9 | 15 | 14 | 10 | 1 |
| Другите градове — Autres villes | 12 | 14 | 12 | 20 | 16 | 16 | 9 | 14 | 8 | 5 | 5 | 8 | 139 | 19 | 32 | 88 | 29 | 43 | 38 | 23 | 6 |
| Селата — Villages | 12 | 16 | 17 | 18 | 20 | 19 | 23 | 19 | 9 | 14 | 10 | 16 | 193 | 33 | 31 | 129 | 47 | 47 | 55 | 40 | 4 |
| Всичко — Total 1945 | 31 | 37 | 35 | 43 | 38 | 38 | 37 | 37 | 20 | 22 | 17 | 26 | 381 | 58 | 74 | 249 | 85 | 105 | 107 | 73 | 11 |
| 1944 | 28 | 30 | 42 | 40 | 54 | 47 | 48 | 45 | 99 | 65 | 47 | 41 | 586 | 102 | 104 | 380 | 122 | 175 | 152 | 91 | 46 |
| 1943 | 30 | 31 | 44 | 54 | 65 | 57 | 54 | 50 | 38 | 27 | 34 | 26 | 510 | 95 | 99 | 316 | 84 | 177 | 140 | 74 | 35 |
| 1942 | 21 | 31 | 37 | 58 | 52 | 62 | 45 | 41 | 39 | 36 | 42 | 41 | 505 | 91 | 82 | 332 | 81 | 134 | 169 | 84 | 37 |
| 1941 | 17 | 31 | 41 | 34 | 41 | 39 | 35 | 43 | 32 | 38 | 24 | 36 | 411 | 69 | 57 | 285 | 58 | 118 | 120 | 80 | 35 |
| Средно годишно Moyenne annuelle 1929—1945 | 25 | 26 | 36 | 40 | 48 | 42 | 41 | 35 | 34 | 30 | 28 | 26 | 411 | 77 | 73 | 261 | 66 | 118 | 124 | 78 | 25 |

Жени — Femmes

| Вероятни причини — Causes probables | Януари | Февруари | Март | Април | Май | Юни | Юли | Август | Септември | Октомври | Ноември | Декември | Всичко | Неделя или празничен ден | Понеделник или след-празничен ден | Други дни на седмицата | През нощта (0—6 часа) | Преди обед (6—12 часа) | След обед (12—18 часа) | Вечерта (18—24 часа) | Непоказан момент |
|--|-----------|----------|-----------|-----------|-----------|-----------|-----------|-----------|-----------|-----------|-----------|----------|------------|--------------------------|-----------------------------------|------------------------|-----------------------|------------------------|------------------------|----------------------|------------------|
| Душевно и нервно разстройство — Troubles mentaux et nerveux | 2 | 3 | 6 | 5 | 4 | 7 | 7 | 11 | 3 | 1 | 4 | 1 | 54 | 7 | 11 | 36 | 8 | 16 | 21 | 9 | — |
| Физически болести и страдания — Maladies et souffrances physiques | 1 | 1 | 1 | 2 | 3 | 2 | 6 | 1 | 1 | 6 | 1 | — | 25 | 2 | 7 | 16 | 4 | 8 | 8 | 5 | — |
| Любов и ревност — Amour et jalousie | 2 | 1 | 2 | — | 1 | 1 | 4 | 1 | 1 | — | 1 | — | 14 | 2 | 2 | 10 | 1 | 6 | 3 | 4 | — |
| Семейни неприятности и раздори — Désagrèments et discordes de famille | 4 | 1 | 2 | 3 | 3 | 3 | 3 | 3 | 5 | 2 | 4 | — | 33 | 4 | 10 | 19 | 6 | 10 | 10 | 7 | — |
| Разкаяние, срам и страх от наказание — Repentir, honte et peur de punition | — | 1 | — | — | 1 | 1 | 1 | — | — | — | — | — | 4 | 2 | 1 | 1 | 1 | 2 | 1 | — | — |
| Умора и отвращение от живота — Fatigue et dégoût de la vie | — | — | — | — | — | — | 1 | — | — | 1 | — | — | 2 | 1 | 1 | — | — | — | 2 | — | — |
| Скръб и обида — Chagrin et outrage | — | — | — | — | 1 | 1 | 1 | — | — | — | 1 | — | 4 | 1 | 1 | 2 | 1 | 2 | — | 1 | — |
| Мизерия — Misère | — | 1 | — | — | 2 | — | — | 2 | — | — | 1 | — | 6 | 2 | 1 | 3 | 1 | 1 | 1 | 3 | — |
| Други — Autres causes | — | — | — | — | 1 | — | 1 | 2 | — | 1 | — | — | 5 | 1 | 1 | 3 | — | 2 | 1 | 2 | — |
| Непоказани — Causes non déclarées | 1 | 1 | — | — | — | — | 2 | 1 | 2 | 2 | 1 | 2 | 12 | 1 | 3 | 8 | 3 | 4 | 4 | 1 | — |
| Всичко — Total | 10 | 9 | 11 | 10 | 16 | 15 | 26 | 21 | 12 | 13 | 13 | 3 | 159 | 23 | 38 | 98 | 25 | 51 | 51 | 32 | — |
| Местожителство — Lieu de résidence | | | | | | | | | | | | | | | | | | | | | |
| София — Sofia | 3 | 2 | 1 | — | 1 | — | 3 | 3 | 1 | 1 | 3 | 1 | 19 | 5 | 3 | 11 | 4 | 7 | 6 | 2 | — |
| Другите градове — Autres villes | 3 | 2 | 4 | 5 | 7 | 4 | 9 | 2 | 4 | 5 | 4 | 2 | 51 | 3 | 7 | 41 | 7 | 17 | 15 | 12 | — |
| Селата — Villages | 4 | 5 | 6 | 5 | 8 | 11 | 14 | 16 | 7 | 7 | 6 | — | 89 | 15 | 28 | 46 | 14 | 27 | 30 | 18 | — |
| Всичко — Total 1945 | 10 | 9 | 11 | 10 | 16 | 15 | 26 | 21 | 12 | 13 | 13 | 3 | 159 | 23 | 38 | 98 | 25 | 51 | 51 | 32 | — |
| 1944 | 9 | 11 | 9 | 19 | 23 | 20 | 27 | 17 | 16 | 8 | 18 | 13 | 190 | 32 | 37 | 121 | 35 | 65 | 59 | 25 | 6 |
| 1943 | 15 | 9 | 17 | 22 | 24 | 21 | 26 | 20 | 21 | 13 | 16 | 11 | 215 | 46 | 41 | 128 | 36 | 74 | 67 | 31 | 7 |
| 1942 | 5 | 13 | 17 | 24 | 27 | 37 | 32 | 20 | 27 | 19 | 13 | 14 | 248 | 35 | 34 | 178 | 41 | 94 | 71 | 33 | 9 |
| 1941 | 16 | 10 | 26 | 18 | 21 | 31 | 33 | 20 | 11 | 17 | 7 | 9 | 219 | 41 | 33 | 145 | 27 | 69 | 66 | 48 | 9 |
| Средно годишно Moyenne annuelle 1929—1945 | 9 | 10 | 15 | 16 | 23 | 23 | 22 | 17 | 16 | 13 | 11 | 10 | 185 | 33 | 32 | 120 | 27 | 59 | 60 | 31 | 8 |

6. Самоубийства и опити за самоубийства през 1945 година по вероятни причини, местожителство и време на извършването

Suicides et tentatives de suicide en 1945 d'après les causes probables, le lieu de résidence et le temps de la perpétration (Продължение и край) (Suite et fin)

| Вероятни причини на самоубийствата Causes probables des suicides | Месеци — Mois | | | | | | | | | | | | Дни — Jours | | | Часове — Heures | | | | |
|---|------------------|--------------------|-------------|---------------|-----------|------------|---------------|---------------|-----------------------|--------------------|--------------------|---------------------|----------------|--|---|--|---|--|---|--|
| | Януари — Janvier | Февруари — Février | Март — Mars | Април — Avril | Май — Mai | Юни — Juin | Юли — Juillet | Август — Août | Септември — Septembre | Октомври — Octobre | Ноември — Novembre | Декември — Décembre | Всичко — Total | Неделя или празничен ден Dimanche ou jour de fête | Понеделник или след-празничен ден Lundi ou après un jour de fête | Други дни на седмицата Autres jours de la semaine | През нощта (0—6 часа) Pendant la nuit (0—6 heures) | Преди обяд (6—12 часа) Avant midi (6 à 12 heures) | След обяд (12—18 часа) Après midi (12—18 heures) | Вечерта (18—24 часа) Le soir (18—24 heures) |

Опити за самоубийства — Tentatives de suicide

Мъже — Hommes

| Вероятни причини — Causes probables | Януари | Февруари | Март | Април | Май | Юни | Юли | Август | Септември | Октомври | Ноември | Декември | Всичко | Неделя или празничен ден | Понеделник или след-празничен ден | Други дни на седмицата | През нощта | Преди обяд | След обяд | Вечерта | Непоказан момент |
|--|----------|----------|----------|----------|----------|----------|----------|----------|-----------|----------|----------|----------|-----------|--------------------------|-----------------------------------|------------------------|------------|------------|-----------|----------|------------------|
| Душевно и нервни разстройства — Troubles mentaux et nerveux | — | 1 | 1 | 1 | 1 | 1 | 2 | 1 | — | — | 1 | — | 9 | 2 | 1 | 6 | 3 | 2 | 2 | 2 | — |
| Любов и ревност — Amour et jalousie | 1 | — | — | — | — | — | 1 | — | — | 1 | 1 | 1 | 5 | 1 | 2 | 2 | — | 2 | 2 | 1 | — |
| Семейни неприятности и раздори — Désagréments et discordes de famille | — | — | 1 | — | — | 2 | 2 | — | — | — | 2 | — | 7 | — | 3 | 4 | — | — | 3 | 4 | — |
| Разкаяние, срам и страх от наказание — Repentir, honte et peur de punition | — | 2 | — | — | — | 1 | — | — | 1 | 1 | — | — | 5 | 3 | — | 2 | 1 | — | 2 | 2 | — |
| Мизерия — Misère | — | — | 1 | — | — | — | — | — | — | — | — | — | 1 | — | — | 1 | — | — | 1 | — | — |
| Пиянство — Ivrognerie | — | 2 | — | — | — | — | 1 | — | — | — | — | — | 3 | — | 1 | 2 | — | 2 | 1 | — | — |
| Други — Autres causes | 1 | — | — | — | — | — | — | — | — | — | — | — | 1 | — | — | 1 | — | 1 | — | — | — |
| Всичко — Total | 2 | 5 | 3 | 1 | 1 | 4 | 6 | 1 | 1 | 2 | 4 | 1 | 31 | 6 | 7 | 18 | 4 | 7 | 11 | 9 | — |
| Местожителство — Lieu de résidence | | | | | | | | | | | | | | | | | | | | | |
| София — Sofia | — | 1 | 3 | 1 | — | 1 | 3 | — | 1 | — | — | — | 10 | 1 | 2 | 7 | 1 | 3 | 4 | 2 | — |
| Другите градове — Autres villes | 1 | 2 | — | — | — | 1 | 2 | 1 | — | — | 2 | 1 | 10 | 2 | 2 | 6 | 1 | 1 | 4 | 4 | — |
| Селата — Villages | 1 | 2 | — | — | 1 | 2 | 1 | — | — | 2 | 2 | — | 11 | 3 | 3 | 5 | 2 | 3 | 3 | 3 | — |
| Всичко — Total 1945 | 2 | 5 | 3 | 1 | 1 | 4 | 6 | 1 | 1 | 2 | 4 | 1 | 31 | 6 | 7 | 18 | 4 | 7 | 11 | 9 | — |
| 1944 | 2 | 4 | 1 | 3 | 6 | 5 | 4 | 2 | 1 | 1 | 3 | 4 | 36 | 7 | 6 | 23 | 5 | 17 | 7 | 5 | 2 |
| 1943 | 2 | 4 | 5 | 7 | 8 | 7 | 6 | 3 | 6 | 7 | 1 | 3 | 59 | 7 | 10 | 42 | 8 | 21 | 18 | 11 | 1 |
| 1942 | 3 | 8 | 4 | 10 | 10 | 4 | 10 | 10 | 5 | 4 | 4 | 5 | 77 | 15 | 12 | 50 | 12 | 22 | 24 | 15 | 4 |
| 1941 | 9 | 11 | 16 | 10 | 11 | 8 | 10 | 9 | 9 | 4 | 6 | 4 | 107 | 19 | 21 | 67 | 6 | 34 | 32 | 32 | 3 |
| Средно годишно Moynne annuelle 1929—1945 | 8 | 9 | 10 | 12 | 12 | 11 | 12 | 11 | 10 | 8 | 8 | 7 | 118 | 22 | 21 | 75 | 9 | 33 | 39 | 32 | 5 |

Жени — Femmes

| Вероятни причини — Causes probables | Януари | Февруари | Март | Април | Май | Юни | Юли | Август | Септември | Октомври | Ноември | Декември | Всичко | Неделя или празничен ден | Понеделник или след-празничен ден | Други дни на седмицата | През нощта | Преди обяд | След обяд | Вечерта | Непоказан момент |
|--|----------|----------|----------|----------|----------|----------|----------|----------|-----------|----------|----------|----------|-----------|--------------------------|-----------------------------------|------------------------|------------|------------|-----------|----------|------------------|
| Душевно и нервни разстройства — Troubles mentaux et nerveux | — | — | — | 1 | — | — | — | — | — | — | — | — | 1 | — | — | 1 | — | — | — | 1 | — |
| Физически болести и страдания — Maladies et souffrances physiques | — | — | 1 | — | — | — | — | — | — | — | — | — | 1 | 1 | — | — | — | — | — | 1 | — |
| Любов и ревност — Amour et jalousie | — | — | 1 | — | 1 | — | — | — | 1 | — | — | — | 3 | 1 | — | 2 | — | 1 | 1 | 1 | — |
| Семейни неприятности и раздори — Désagréments et discordes de famille | — | — | 1 | — | 2 | 2 | — | 1 | 2 | — | — | 1 | 9 | 1 | 2 | 6 | 1 | 3 | 3 | 2 | — |
| Разкаяние, срам и страх от наказание — Repentir, honte et peur de punition | — | — | — | — | 1 | — | 1 | — | — | — | — | — | 2 | — | — | 2 | — | — | 1 | 1 | — |
| Скръб и обида — Chagrin et outrage | — | 1 | — | — | 1 | — | 1 | — | — | — | — | — | 3 | 1 | 1 | 1 | 1 | — | 2 | — | — |
| Мизерия — Misère | — | — | 1 | — | — | — | — | — | — | — | — | — | 1 | — | — | 1 | — | 1 | — | — | — |
| Други — Autres causes | — | 1 | — | — | — | — | — | 1 | — | — | 1 | — | 3 | — | — | 1 | 2 | 1 | 1 | 1 | — |
| Всичко — Total | — | 2 | 4 | 1 | 5 | 2 | 2 | 2 | 3 | — | 1 | 1 | 23 | 4 | 4 | 15 | 3 | 5 | 8 | 7 | — |
| Местожителство — Lieu de résidence | | | | | | | | | | | | | | | | | | | | | |
| София — Sofia | — | 1 | — | 1 | — | 1 | — | 1 | 1 | — | — | 1 | 6 | 2 | 1 | 3 | — | 1 | — | 5 | — |
| Другите градове — Autres villes | — | — | 2 | — | 2 | 1 | 1 | — | 1 | — | — | — | 7 | — | 1 | 6 | 1 | — | 5 | 1 | — |
| Селата — Villages | — | 1 | 2 | — | 3 | — | 1 | 1 | 1 | — | 1 | — | 10 | 2 | 2 | 6 | 2 | 4 | 3 | 1 | — |
| Всичко — Total 1945 | — | 2 | 4 | 1 | 5 | 2 | 2 | 2 | 3 | — | 1 | 1 | 23 | 4 | 4 | 15 | 3 | 5 | 8 | 7 | — |
| 1944 | 4 | 2 | 4 | 2 | 3 | 5 | 5 | 5 | 3 | 1 | 2 | 36 | 7 | 7 | 22 | 3 | 12 | 15 | 6 | — | |
| 1943 | 7 | 8 | 7 | 12 | 6 | 13 | 10 | 3 | 8 | 3 | 7 | 4 | 88 | 8 | 20 | 60 | 5 | 27 | 35 | 21 | — |
| 1942 | 7 | 4 | 8 | 12 | 10 | 14 | 17 | 11 | 8 | 8 | 4 | 5 | 108 | 14 | 28 | 63 | 9 | 38 | 35 | 23 | 3 |
| 1941 | 11 | 14 | 16 | 9 | 12 | 18 | 15 | 14 | 11 | 9 | 5 | 10 | 144 | 26 | 26 | 92 | 11 | 41 | 36 | 47 | 9 |
| Средно годишно Moynne annuelle 1929—1945 | 8 | 10 | 12 | 13 | 19 | 18 | 17 | 14 | 12 | 10 | 11 | 9 | 153 | 28 | 30 | 95 | 8 | 48 | 52 | 40 | 5 |

Общо самоубийства и опити — Ensemble des suicides et tentatives de suicide

| | | | | | | | | | | | | | | | | | | | | | |
|---|----|----|----|-----|-----|-----|-----|----|-----|----|----|----|-----|-----|-----|-----|-----|-----|-----|-----|----|
| 1945 | 43 | 53 | 53 | 55 | 60 | 59 | 71 | 61 | 36 | 37 | 35 | 31 | 594 | 91 | 123 | 380 | 117 | 168 | 177 | 121 | 11 |
| 1944 | 43 | 47 | 56 | 64 | 86 | 77 | 84 | 69 | 116 | 77 | 69 | 60 | 848 | 148 | 154 | 546 | 165 | 269 | 233 | 127 | 54 |
| 1943 | 54 | 52 | 73 | 95 | 103 | 98 | 96 | 76 | 73 | 50 | 58 | 44 | 872 | 156 | 170 | 546 | 133 | 299 | 260 | 137 | 43 |
| 1942 | 36 | 56 | 66 | 104 | 99 | 117 | 104 | 82 | 79 | 67 | 63 | 65 | 938 | 156 | 156 | 626 | 143 | 288 | 299 | 155 | 53 |
| 1941 | 53 | 66 | 99 | 71 | 85 | 96 | 93 | 86 | 63 | 68 | 42 | 59 | 881 | 155 | 137 | 589 | 102 | 252 | 254 | 207 | 56 |
| Средно годишно Moynne annuelle 1929—1945 | 51 | 54 | 73 | 81 | 102 | 94 | 92 | 76 | 73 | 61 | 58 | 52 | 867 | 159 | 157 | 551 | 110 | 258 | 274 | 182 | 43 |

7. Самоубийства и опити за самоубийства през 1945 година
Suicides et tentatives de suicide en 1945

| Вероятни причини на самоубийствата Местожителство на самоубилите се | Мъже — Hommes | | | | | | | | | | | | Непоказано — Non déclarée | Всичко — Total |
|--|---------------------------|-----------------------|-----------------------|------------------------------|-----------------------|------------------------|-----------------------|---|-----------------------|-------------------|-----------------------|---------------------------|---------------------------|----------------|
| | Образование — Instruction | | | | | | | | | | | | | |
| | Неграмотни — Illettrés | Първоначално Primaire | | Прогимназиално Progymnasiale | | Гимназиално Gymnasiale | | Специално и професионално Spéciale et professionnelle | | Висше Supérieure | | Непоказано — Non déclarée | | |
| | | завършено achevée | незавършено inachevée | завършено achevée | незавършено inachevée | завършено achevée | незавършено inachevée | завършено achevée | незавършено inachevée | завършено achevée | незавършено inachevée | | | |
| Самоубийства — | | | | | | | | | | | | | | |
| Вероятни причини | | | | | | | | | | | | | | |
| Душевно и нервно разстройство . . . | 7 | 20 | 18 | 10 | 8 | 6 | 4 | 1 | 1 | 5 | — | 1 | 1) | 82 |
| Физически болести и страдания . . . | 15 | 25 | 11 | 9 | 1 | 4 | 1 | 2 | — | 5 | — | — | 1) | 74 |
| Любов и ревност | — | 5 | 1 | 8 | 2 | 2 | 4 | — | — | — | — | — | — | 22 |
| Семейни неприятности и раздори . . | 2 | 21 | 2 | 7 | 3 | 1 | 2 | 1 | — | 1 | — | 2 | — | 42 |
| Разкаяние, срам и страх от наказание | 2 | 8 | 1 | 13 | 4 | 4 | 7 | 1 | — | 2 | — | 1 | — | 43 |
| Умора и отвращение от живота . . . | 1 | — | — | — | — | — | — | — | — | — | — | — | — | 1 |
| Скръб и обида | — | 4 | 1 | 3 | 1 | — | 3 | — | — | 1 | — | 1 | — | 14 |
| Мизерия | 2 | 4 | 5 | 3 | — | 1 | — | — | — | — | — | — | 1) | 16 |
| Разорение | — | 1 | — | — | 1 | — | — | 1 | — | — | — | — | — | 3 |
| Пиянство | 2 | 9 | 1 | — | 5 | — | 1 | — | — | — | — | — | — | 18 |
| Други | 1 | 5 | 1 | 1 | 2 | 1 | — | — | — | — | — | — | 1) | 12 |
| Непоказани | — | 13 | 5 | 4 | 9 | 7 | 3 | 2 | — | 3 | — | 8 | — | 54 |
| Всичко | 32 | 115 | 46 | 58 | 36 | 26 | 25 | 8 | 1 | 17 | — | 13 | — | 381 |
| Местожителство | | | | | | | | | | | | | | |
| София | 1 | 1 | 1 | 7 | 4 | 10 | 8 | 1 | — | 9 | — | 6 | 1) | 49 |
| Другите градове | 5 | 40 | 11 | 23 | 19 | 10 | 10 | 6 | — | 7 | — | 7 | 1) | 139 |
| Селата | 26 | 74 | 34 | 28 | 13 | 6 | 7 | 1 | 1 | 1 | — | — | 2) | 193 |
| Всичко 1945 | 32 | 115 | 46 | 58 | 36 | 26 | 25 | 8 | 1 | 17 | — | 13 | — | 381 |
| 1944 | 61 | 159 | 51 | 85 | 51 | 45 | 43 | 17 | 4 | 46 | 3 | 21 | — | 586 |
| 1943 | 78 | 155 | 76 | 78 | 32 | 27 | 32 | 10 | 4 | 11 | 4 | 2 | — | 510 |
| 1942 | 104 | 123 | 66 | 87 | 40 | 23 | 25 | 7 | 8 | 12 | 3 | 2 | 3) | 505 |
| 1941 | 73 | 122 | 45 | 68 | 31 | 19 | 21 | 5 | 1 | 19 | 1 | 6 | — | 411 |
| Средно годишно 1929—1945 | 65 | 119 | 48 | 56 | 38 | 21 | 28 | 9 | 3 | 13 | 4 | 7 | — | 411 |
| Опити за самоубийства — | | | | | | | | | | | | | | |
| Вероятни причини | | | | | | | | | | | | | | |
| Душевно и нервно разстройство . . . | — | 2 | — | 1 | 2 | 2 | 1 | — | — | 1 | — | — | — | 9 |
| Физически болести и страдания . . . | — | — | — | — | — | — | — | — | — | — | — | — | — | — |
| Любов и ревност | — | — | — | 2 | 3 | — | — | — | — | — | — | — | — | 5 |
| Семейни неприятности и раздори . . | — | — | — | 5 | 1 | — | — | — | — | 1 | — | — | — | 7 |
| Разкаяние, срам и страх от наказание | — | — | 1 | 2 | 2 | — | — | — | — | — | — | — | — | 5 |
| Скръб и обида | — | — | — | — | — | — | — | — | — | — | — | — | — | — |
| Мизерия | — | — | — | — | — | — | 1 | — | — | — | — | — | — | 1 |
| Пиянство | — | 1 | — | 1 | 1 | — | — | — | — | — | — | — | — | 3 |
| Други | — | — | — | — | 1 | — | — | — | — | — | — | — | — | 1 |
| Всичко | — | 3 | 1 | 11 | 10 | 2 | 2 | — | — | 2 | — | — | — | 31 |
| Местожителство | | | | | | | | | | | | | | |
| София | — | — | — | 5 | 3 | — | 1 | — | — | 1 | — | — | — | 10 |
| Другите градове | — | 1 | — | 5 | 2 | 1 | — | — | — | 1 | — | — | — | 10 |
| Селата | — | 2 | 1 | 1 | 5 | 1 | 1 | — | — | — | — | — | — | 11 |
| Всичко 1945 | — | 3 | 1 | 11 | 10 | 2 | 2 | — | — | 2 | — | — | — | 31 |
| 1944 | 5 | 9 | 3 | 5 | — | 3 | 7 | 2 | — | — | 2 | — | — | 36 |
| 1943 | 7 | 12 | 8 | 10 | 6 | 2 | 9 | 2 | — | 2 | 1 | — | — | 59 |
| 1942 | 5 | 15 | 6 | 18 | 10 | 6 | 11 | 3 | — | 2 | 1 | — | — | 77 |
| 1941 | 6 | 23 | 7 | 26 | 16 | 6 | 21 | 1 | 1 | — | — | — | — | 107 |
| Средно годишно 1929—1945 | 7 | 24 | 11 | 22 | 17 | 8 | 16 | 4 | 2 | 3 | 2 | 2 | — | 118 |
| Общо опити и самоубийства — | | | | | | | | | | | | | | |
| Местожителство | | | | | | | | | | | | | | |
| София | 1 | 1 | 1 | 12 | 7 | 10 | 9 | 1 | — | 10 | — | 6 | 1) | 59 |
| Другите градове | 5 | 41 | 11 | 28 | 21 | 11 | 10 | 6 | — | 8 | — | 7 | 1) | 149 |
| Селата | 26 | 76 | 35 | 29 | 18 | 7 | 8 | 1 | 1 | 1 | — | — | 2) | 204 |
| Всичко 1945 | 32 | 118 | 47 | 69 | 46 | 28 | 27 | 8 | 1 | 19 | — | 13 | — | 412 |
| 1944 | 66 | 168 | 54 | 90 | 51 | 48 | 50 | 19 | 4 | 46 | 5 | 21 | — | 622 |
| 1943 | 85 | 168 | 84 | 88 | 38 | 29 | 41 | 12 | 4 | 13 | 5 | 2 | — | 569 |
| 1942 | 109 | 138 | 72 | 105 | 50 | 29 | 36 | 10 | 8 | 14 | 4 | 2 | 3) | 582 |
| 1941 | 79 | 145 | 52 | 94 | 47 | 25 | 42 | 6 | 2 | 19 | 1 | 6 | — | 518 |
| Средно годишно 1929—1945 | 72 | 143 | 59 | 78 | 55 | 29 | 44 | 13 | 5 | 16 | 6 | 9 | — | 529 |

1) Включително 1 самоуб. 2) Включително 2 самоубици. 3) Включително 5 самоубици. 4) Включително 3 самоубици.

по вероятни причини, местожителство и образование
d'après les causes probables et le lieu de résidence, par instruction

| Жени — Femmes | | | | | | | | | | | | На 100 самоубити мъже се падат жени Proportion des femmes pour 100 hommes suicidés | Causes probables des suicides Lieu de résidence des suicidés | |
|---------------------------|---------------------------|--------------------------|---------------------------------|--------------------------|---------------------------|--------------------------|--|--------------------------|----------------------|--------------------------|----------------|---|--|---------------------------|
| Неграмотни — illettrés | Образование — Instruction | | | | | | | | | | Всичко — Total | | | |
| | Първоначално Primaire | | Прогимназиално Progymnasiale | | Гимназиално Gymnasiale | | Специално и професионално Spéciale et professionnelle | | Висше Supérieure | | | | | Непоказано — Non déclarée |
| | завършено achevée | незавършено inachevée | завършено achevée | незавършено inachevée | завършено achevée | незавършено inachevée | завършено achevée | незавършено inachevée | завършено achevée | незавършено inachevée | | | | |

Suicides

| | | | | | | | | | | | | Causes probables | | | |
|----|----|----|----|----|----|----|---|---|---|---|---|-------------------|-----|--------------------------------------|------------------|
| 14 | 16 | 6 | 4 | 4 | 5 | 1 | 2 | — | — | 2 | — | 54 | 66 | Troubles mentaux et nerveux | |
| 10 | 7 | 1 | 1 | 2 | 1 | — | — | — | — | — | 3 | 25 | 34 | Maladies et souffrances physiques | |
| 1 | 4 | — | 3 | 1 | 2 | 1 | 1 | 1 | — | — | — | 14 | 64 | Amour et jalousie | |
| 8 | 6 | 4 | 6 | 1 | 4 | 4 | — | — | — | — | — | 33 | 79 | Désagréments et discordes de famille | |
| 2 | 1 | — | — | — | 2 | — | — | — | — | — | — | 4 | 9 | Répentir, honte et peur de punition | |
| 2 | — | — | — | — | — | — | — | — | — | — | — | 2 | 200 | Fatigue et dégoût de la vie | |
| 2 | — | 1 | — | — | — | 1 | — | — | — | — | — | 4 | 29 | Chagrin, outrage | |
| 3 | 1 | 1 | — | — | — | 1 | — | — | — | — | — | 6 | 38 | Misère | |
| — | — | — | — | — | — | — | — | — | — | — | — | — | — | — | Perte de fortune |
| — | — | — | — | — | — | — | — | — | — | — | — | — | — | — | Ivrognerie |
| — | 1 | 2 | 1 | — | 1 | — | — | — | — | — | — | — | 5 | 42 | Autres causes |
| 1 | 2 | — | 2 | 1 | 2 | — | — | — | — | — | 4 | 12 | 22 | Non déclarées | |
| 42 | 38 | 15 | 17 | 9 | 17 | 8 | 3 | 1 | — | 2 | 7 | 159 | 42 | Total | |
| | | | | | | | | | | | | Lieu de résidence | | | |
| 2 | 1 | — | 2 | — | 7 | 1 | — | 1 | — | 1 | 4 | 19 | 39 | Sofia | |
| 12 | 10 | 1 | 7 | 2 | 9 | 6 | 2 | — | — | 1 | 1 | 51 | 37 | Autres villes | |
| 28 | 27 | 14 | 8 | 7 | 1 | 1 | 1 | — | — | — | 2 | 89 | 46 | Villages | |
| 42 | 38 | 15 | 17 | 9 | 17 | 8 | 3 | 1 | — | 2 | 7 | 159 | 42 | Total 1945 | |
| 49 | 45 | 15 | 23 | 13 | 10 | 16 | 1 | 2 | 7 | 2 | 7 | 190 | 32 | 1944 | |
| 78 | 52 | 17 | 20 | 14 | 10 | 13 | 2 | 1 | 1 | 4 | 3 | 215 | 42 | 1943 | |
| 83 | 70 | 27 | 14 | 12 | 14 | 10 | 3 | — | 5 | 2 | 1 | 248 | 49 | 1942 | |
| 84 | 54 | 21 | 19 | 18 | 6 | 13 | 1 | 2 | 1 | — | — | 219 | 53 | 1941 | |
| 62 | 46 | 20 | 15 | 14 | 9 | 10 | 2 | 1 | 2 | 1 | 3 | 185 | 45 | Moyenne annuelle 1929—1945 | |

Tentatives de suicide

| | | | | | | | | | | | | Causes probables | | | |
|----|----|----|----|----|---|----|---|---|---|---|---|-------------------|-----|--------------------------------------|-----------------------------------|
| — | — | — | — | — | — | — | 1 | — | — | — | — | 1 | 11 | Troubles mentaux et nerveux | |
| 1 | — | — | — | — | — | — | — | — | — | — | — | 1 | — | — | Maladies et souffrances physiques |
| — | 1 | — | — | 1 | — | 1 | — | — | — | — | — | 3 | 60 | Amour et jalousie | |
| 1 | 1 | 1 | 1 | 1 | 1 | — | 2 | 1 | — | — | — | 9 | 129 | Désagréments et discordes de famille | |
| — | 1 | — | — | — | — | — | 1 | — | — | — | — | 2 | 40 | Répentir, honte et peur de punition | |
| — | 1 | — | — | 1 | — | — | — | — | — | 1 | — | 3 | — | Chagrin, outrage | |
| 1 | — | — | — | — | — | — | — | — | — | — | — | 1 | 100 | Misère | |
| — | — | — | — | — | — | — | — | — | — | — | — | — | — | — | Ivrognerie |
| 1 | — | — | — | 1 | 1 | — | — | — | — | — | — | 3 | 300 | Autres causes | |
| 4 | 4 | 1 | 1 | 4 | 2 | 1 | 4 | 1 | — | 1 | — | 23 | 74 | Total | |
| | | | | | | | | | | | | Lieu de résidence | | | |
| — | — | — | — | 1 | 1 | 1 | 2 | 1 | — | — | — | 6 | 60 | Sofia | |
| — | 3 | 1 | — | 1 | — | — | 2 | — | — | — | — | 7 | 70 | Autres villes | |
| 4 | 1 | — | 1 | 2 | 1 | — | — | — | — | 1 | — | 10 | 91 | Villages | |
| 4 | 4 | 1 | 1 | 4 | 2 | 1 | 4 | 1 | — | 1 | — | 23 | 74 | Total 1945 | |
| 4 | 10 | 1 | 4 | 8 | 4 | 5 | — | — | — | — | — | 36 | 100 | 1944 | |
| 7 | 34 | 6 | 12 | 8 | 5 | 13 | 3 | — | — | — | — | 88 | 149 | 1943 | |
| 19 | 26 | 9 | 17 | 17 | 5 | 11 | 1 | — | — | 2 | — | 108 | 140 | 1942 | |
| 16 | 30 | 12 | 35 | 22 | 8 | 17 | — | 2 | 2 | — | — | 144 | 135 | 1941 | |
| 18 | 36 | 16 | 25 | 21 | 8 | 20 | 3 | 2 | 1 | 1 | 2 | 153 | 130 | Moyenne annuelle 1929—1945 | |

Ensemble des suicides et tentatives de suicide

| | | | | | | | | | | | | Lieu de résidence | | |
|-----|----|----|----|----|----|----|---|---|---|---|---|-------------------|----|----------------------------|
| 2 | 1 | — | 2 | 1 | 8 | 2 | 2 | 2 | — | 1 | 4 | 25 | 42 | Sofia |
| 12 | 13 | 2 | 7 | 3 | 9 | 6 | 4 | — | — | 1 | 1 | 58 | 39 | Autres villes |
| 32 | 28 | 14 | 9 | 9 | 2 | 1 | 1 | — | — | 1 | 2 | 99 | 49 | Villages |
| 46 | 42 | 16 | 18 | 13 | 19 | 9 | 7 | 2 | — | 3 | 7 | 182 | 44 | Total 1945 |
| 53 | 55 | 16 | 27 | 21 | 14 | 21 | 1 | 2 | 7 | 2 | 7 | 226 | 36 | 1944 |
| 85 | 86 | 23 | 32 | 22 | 15 | 26 | 5 | 2 | 1 | 3 | 3 | 303 | 53 | 1943 |
| 107 | 96 | 36 | 31 | 29 | 19 | 21 | 4 | — | 5 | 4 | 1 | 356 | 61 | 1942 |
| 100 | 84 | 33 | 54 | 40 | 14 | 30 | 1 | 4 | 3 | — | — | 363 | 70 | 1941 |
| 80 | 82 | 36 | 40 | 35 | 17 | 30 | 5 | 3 | 3 | 2 | 5 | 338 | 64 | Moyenne annuelle 1929—1945 |

8. Самоубийства и опити за самоубийства през 1945 година по
Suicides et tentatives de suicides en 1945 d'après

| Области на стопанска дейност | Социално положение | душевно и нервно разстройство Troubles mentaux et nerveux | | Физически болести и страдания Maladies et souffrances physiques | | Любов и ревност Amour et jalousie | | Семейни неприятности и раздори Désagréments et discordes de famille | | Разкаяние, срам и страх от наказание Repentir, honte et peur de punition | | Умора и отвращение от живота Fatigue et dégoût de la vie | | Скръб и обида Chagrin et outrage | | Мизерия — Misère | | Разорение Perte de fortune | |
|---|--------------------|--|----|--|----|--------------------------------------|----|--|----|---|----|---|---|-------------------------------------|----|------------------|---|-------------------------------|---|
| | | М | Ж | М | Ж | М | Ж | М | Ж | М | Ж | М | Ж | М | Ж | М | Ж | М | Ж |
| | | М | Ж | М | Ж | М | Ж | М | Ж | М | Ж | М | Ж | М | Ж | М | Ж | М | Ж |
| Самоубийства — | | | | | | | | | | | | | | | | | | | |
| I. Земеделие | С | 35 | 1 | 26 | — | 1 | — | 11 | — | 8 | — | — | — | 3 | — | 1 | — | — | — |
| | П | 4 | 26 | 4 | 14 | 4 | 4 | 5 | 16 | 1 | 1 | — | — | 2 | — | 3 | — | 1 | — |
| | Сл | 1 | — | — | — | — | — | — | — | — | — | — | — | — | — | 1 | — | — | — |
| II. Мини, кариери, солници | Р | — | — | — | — | — | — | — | — | — | — | — | — | — | — | — | — | — | — |
| | неактивни | 3 | 2 | 8 | 3 | — | — | 1 | 4 | 1 | — | 1 | — | 1 | 2 | — | 2 | — | — |
| | Р | — | — | — | — | — | — | 1 | — | — | — | — | — | — | — | — | — | — | — |
| III. Преработка на материали | С | 4 | — | 2 | — | — | — | 6 | — | 3 | — | — | — | — | — | — | — | — | — |
| | П | — | — | — | — | — | — | — | — | — | — | — | — | — | — | — | — | — | — |
| | Сл | 1 | — | — | — | — | — | — | — | — | — | — | — | — | — | — | — | — | — |
| IV. Пренос, съобщения . . | Р | 11 | 1 | 4 | 1 | 3 | 1 | 2 | — | 5 | — | — | — | — | — | — | — | — | — |
| | неактивни | 1 | 4 | — | 2 | 1 | 1 | — | 6 | — | — | — | — | — | — | — | — | — | — |
| | С | — | — | — | — | — | — | — | — | — | — | — | — | — | — | — | — | — | — |
| V. Търговия, кредит, застраховки | Сл | 1 | — | 2 | — | — | — | — | — | 1 | — | — | — | — | — | — | — | — | — |
| | Р | 1 | — | 2 | — | 1 | — | 1 | — | 4 | — | — | — | — | — | — | — | — | — |
| | неактивни | 1 | — | — | — | — | — | — | — | — | 1 | — | — | — | — | — | — | — | — |
| VI. Домашни и лични услуги | С | 3 | — | 1 | — | 1 | — | 1 | — | 1 | — | — | — | 2 | — | 2 | — | 1 | — |
| | Сл | — | 1 | — | — | — | — | — | — | 2 | — | — | — | — | — | — | — | — | — |
| | Р | 1 | — | 1 | — | 1 | — | — | — | — | — | — | — | — | — | — | — | — | — |
| VII. Развлечение и спорт . | неактивни | 1 | 1 | — | 1 | — | — | — | 1 | 2 | — | — | — | — | — | — | — | — | — |
| | Р | — | — | — | 1 | — | — | — | — | 1 | — | — | — | — | — | — | — | — | — |
| | Сл | — | — | — | — | — | — | — | — | — | — | — | — | — | — | — | — | — | — |
| VIII. Здравеопазване, лечение | С | 1 | — | 2 | — | — | — | — | — | 1 | — | — | — | — | — | — | — | — | — |
| | Сл | — | — | — | — | — | — | — | — | — | — | — | — | — | — | — | — | — | — |
| | неактивни | — | 1 | — | — | — | — | — | — | — | — | — | — | — | — | — | — | — | — |
| IX. Наука, изкуство, образование, религия . . . | С | 1 | — | 2 | — | — | — | — | — | 1 | — | — | — | — | — | — | — | — | — |
| | Сл | — | — | — | — | — | — | — | — | — | — | — | — | — | — | — | — | — | — |
| | неактивни | — | 1 | — | — | — | — | — | — | — | — | — | — | — | — | — | — | — | — |
| X. Обществено устройство | С | — | — | — | — | — | — | — | — | — | — | — | — | — | — | — | — | — | — |
| | Сл | — | — | — | — | — | — | — | — | — | — | — | — | — | — | — | — | — | — |
| | Р | 2 | 1 | 1 | — | 1 | 2 | 6 | 1 | 1 | 4 | — | — | 1 | — | 1 | — | — | — |
| XI. Общи работници | Р _о | 2 | — | 1 | — | 4 | — | — | — | 3 | — | — | — | — | — | — | — | — | — |
| | неактивни | — | 4 | 1 | — | — | 2 | 1 | 1 | — | — | — | — | — | — | — | — | — | — |
| | Р | 4 | — | 5 | — | 3 | — | 5 | — | — | — | — | — | — | — | — | — | — | — |
| XII. Пенсионери и рентиери | неактивни | — | 4 | — | — | — | — | — | — | — | — | — | — | — | — | — | — | — | — |
| | С | 4 | 3 | 9 | — | — | — | 1 | — | 1 | 1 | — | 2 | 1 | 1 | — | — | — | — |
| | неактивни | — | 3 | — | — | — | — | — | — | — | — | — | — | — | — | — | — | — | — |
| XIII. Лица издържани от учреждения, дружества, фондации | С | — | — | — | — | — | — | — | — | — | — | — | — | — | — | — | — | — | — |
| | неактивни | — | — | — | — | — | — | — | — | — | — | — | — | — | — | — | — | — | — |
| | — | — | — | — | — | — | — | — | — | — | — | — | — | — | — | — | — | — | — |
| Непоказано занятие | С | 47 | 4 | 41 | — | 3 | 1 | 19 | — | 15 | 1 | — | 2 | 7 | 1 | 5 | — | 3 | — |
| | П | 4 | 26 | 4 | 14 | 5 | 4 | 5 | 16 | 1 | 1 | — | — | 2 | 1 | 3 | — | — | — |
| | Сл | 5 | 3 | 5 | — | 2 | 3 | 7 | 1 | 7 | 1 | — | — | 1 | — | 2 | — | — | — |
| | Р | 18 | 1 | 13 | 3 | 7 | 2 | 10 | — | 13 | — | — | — | 1 | — | 5 | — | — | — |
| | Р _о | 2 | — | 1 | — | 4 | — | — | — | 3 | — | — | — | 1 | — | 1 | — | — | — |
| Общо | неактивни | 6 | 20 | 10 | 8 | 1 | 4 | 1 | 16 | 4 | 1 | — | — | 2 | 2 | — | 2 | — | — |
| | С | 82 | 54 | 74 | 25 | 22 | 14 | 42 | 33 | 43 | 4 | 1 | 2 | 14 | 4 | 16 | 6 | 3 | — |
| | П | 99 | 54 | 84 | 34 | 21 | 16 | 33 | 22 | 116 | 6 | 18 | 5 | 20 | 11 | 21 | 4 | 7 | 3 |
| | Сл | 112 | 86 | 96 | 40 | 22 | 24 | 53 | 25 | 54 | 5 | 19 | 4 | 16 | 7 | 53 | 7 | 5 | 1 |
| | Р | 120 | 97 | 108 | 43 | 22 | 23 | 47 | 35 | 44 | 10 | 13 | 2 | 19 | 6 | 46 | 7 | 5 | — |
| Р _о | 95 | 74 | 67 | 26 | 18 | 24 | 43 | 35 | 39 | 2 | 9 | 4 | 7 | 17 | 35 | 12 | 8 | 1 | |

Социално положение : С = самостоятелни; П = помощници; Сл = служаци; Р = работници; Р_о = обществени работници

8. Самоубийства и опити за самоубийства през 1945 година

Suicides et tentatives de suicides en 1945

(Продължение и край)

| Области на стопанска дейност | Социално положение | Душевно и нервно разстройство Troubles mentaux et nerveux | | Физически болести и страдания Maladies et souffrances physiques | | Любов и ревност Amour et jalousie | | Семейни неприятности и раздори Désagréments et discords de famille | | Разкаяние, срам и страх от наказание Repentir, honte et peur de punition | | Умора и отвращение от живота Fatigue et dégoût de la vie | | Скръб и обида Chagrin et outrage | | Мизерия — Misère | | Разорение — Perte de fortune | |
|---|--------------------|--|-----|--|----|--------------------------------------|----|---|----|---|----|---|---|-------------------------------------|----|------------------|----|------------------------------|---|
| | | м | ж | м | ж | м | ж | м | ж | м | ж | м | ж | м | ж | м | ж | м | ж |
| | | h | f | h | f | h | f | h | f | h | f | h | f | h | f | h | f | h | f |
| Опити за самоубийства — | | | | | | | | | | | | | | | | | | | |
| I. Земеделие | С | — | — | — | 1 | — | — | — | — | — | — | — | — | — | — | — | — | — | — |
| | Сл | 1 | — | — | — | — | — | — | — | — | — | — | — | — | — | — | — | — | — |
| II. Мини кариери, солници | Р | — | — | — | — | — | — | — | — | — | — | — | — | — | — | — | — | — | — |
| | неактивни | — | — | — | — | — | — | — | — | — | — | — | — | — | — | — | — | — | — |
| III. Преработка на материали | С | — | — | — | — | — | — | — | — | — | — | — | — | — | — | — | — | — | — |
| | Сл | — | — | — | — | — | — | — | — | — | — | — | — | — | — | — | — | — | — |
| IV. Пренос, съобщения | Р | 2 | — | — | — | 1 | — | — | — | — | — | — | — | — | — | — | — | — | — |
| | неактивни | — | — | — | — | — | 1 | — | — | — | — | — | — | — | — | — | — | — | — |
| V. Търговия, кредит, застраховки | С | — | — | — | — | — | — | — | — | — | — | — | — | — | — | — | — | — | — |
| | Сл | 1 | — | — | — | — | — | — | — | — | — | — | — | — | — | — | — | — | — |
| VI. Домашни и лични услуги | Р | — | — | — | — | — | — | — | — | — | — | — | — | — | — | — | — | — | — |
| | неактивни | — | — | — | — | — | — | — | — | — | — | — | — | — | — | — | — | — | — |
| От тях: домашна прислуга | Сл | — | — | — | — | — | — | — | — | — | — | — | — | — | — | — | — | — | — |
| VIII. Здравеопазване, лечение | Сл | — | — | — | — | — | — | — | — | — | — | — | — | — | — | — | — | — | — |
| IX. Наука, изкуство, образование, религия | Сл | 1 | — | — | — | — | — | — | — | — | — | — | — | — | — | — | — | — | — |
| | Сл | — | — | — | — | — | — | — | — | — | — | — | — | — | — | — | — | — | — |
| От тях: Учители | Сл | 3 | — | — | — | — | — | — | — | — | — | — | — | — | — | — | — | — | — |
| X. Обществено устройство | Р | — | — | — | — | — | — | — | — | — | — | — | — | — | — | — | — | — | — |
| | неактивни | — | — | — | — | — | — | — | — | — | — | — | — | — | — | — | — | — | — |
| XI. Общи работници | Р | 1 | — | — | — | — | — | — | — | — | — | — | — | — | — | — | — | — | — |
| | неактивни | — | — | — | — | — | — | — | — | — | — | — | — | — | — | — | — | — | — |
| XII. Пенсионери и рентниери | С | — | — | — | — | — | — | — | — | — | — | — | — | — | — | — | — | — | — |
| | неактивни | — | 1 | — | — | — | — | — | — | — | — | — | — | — | — | — | — | — | — |
| Непоказано занятие | — | — | — | — | — | — | — | — | — | — | — | — | — | — | — | — | — | — | — |
| Общо | С | 1 | — | — | — | — | — | — | — | — | — | — | — | — | — | — | — | — | — |
| | П | — | — | — | — | — | — | — | — | — | — | — | — | — | — | — | — | — | — |
| | Сл | 5 | — | — | — | — | — | — | — | — | — | — | — | — | — | — | — | — | — |
| | Р | 3 | — | — | — | — | — | — | — | — | — | — | — | — | — | — | — | — | — |
| Непоказано | Р | — | — | — | — | — | — | — | — | — | — | — | — | — | — | — | — | — | — |
| | Р | — | 1 | — | — | — | — | — | — | — | — | — | — | — | — | — | — | — | — |
| Всичко | С | 9 | 1 | — | 1 | 5 | 3 | 7 | 9 | 5 | 2 | — | — | — | 3 | 1 | 1 | — | — |
| | П | 7 | 3 | 3 | 1 | 1 | 3 | 5 | 15 | 9 | 2 | — | — | 2 | 5 | 3 | 1 | — | — |
| | Сл | 7 | 5 | 4 | 3 | 6 | 25 | 11 | 26 | 9 | 6 | 1 | 2 | 6 | 7 | 5 | 9 | 1 | — |
| | Р | 7 | 3 | 5 | 3 | 9 | 23 | 17 | 40 | 13 | 5 | 1 | 2 | 4 | 8 | 7 | 10 | — | — |
| | Р | 7 | 7 | 5 | 2 | 11 | 4 | 27 | 45 | 14 | 2 | 2 | 3 | 10 | 15 | 11 | 15 | 1 | — |
| Общо самоубийства и опити за самоубийства — | | | | | | | | | | | | | | | | | | | |
| Всичко | С | 48 | 4 | 41 | — | 3 | 1 | 19 | — | 16 | 1 | — | 2 | 7 | 1 | 5 | — | 3 | — |
| | П | 4 | 26 | 4 | 15 | 8 | 4 | 6 | 18 | 2 | 1 | — | — | 2 | 2 | 3 | 1 | — | — |
| | Сл | 10 | 3 | 5 | — | 3 | 3 | 9 | 3 | 7 | 1 | — | — | 1 | — | 3 | — | — | — |
| | Р | 21 | 1 | 13 | — | 8 | 3 | 14 | — | 15 | — | — | — | 1 | 1 | 5 | 4 | — | — |
| | Р | 2 | — | 1 | — | 4 | — | — | — | 4 | — | — | — | 1 | — | 1 | — | — | — |
| Всичко | С | 91 | 55 | 74 | 26 | 27 | 17 | 49 | 42 | 48 | 6 | 1 | 2 | 14 | 7 | 17 | 7 | 3 | — |
| | П | 106 | 57 | 87 | 35 | 22 | 24 | 38 | 37 | 125 | 8 | 18 | 5 | 22 | 16 | 24 | 5 | 9 | 3 |
| | Сл | 119 | 91 | 100 | 43 | 28 | 40 | 64 | 51 | 63 | 11 | 20 | 6 | 22 | 14 | 58 | 16 | 6 | 1 |
| | Р | 127 | 100 | 113 | 46 | 31 | 46 | 64 | 75 | 57 | 15 | 14 | 4 | 23 | 14 | 53 | 17 | 5 | — |
| | Р | 103 | 81 | 72 | 28 | 29 | 70 | 70 | 80 | 53 | 4 | 11 | 7 | 17 | 32 | 46 | 27 | 9 | 1 |

Социално положение: С — самостоятелни; П — помощници; Сл — служещи; Р — работници и Р_о — обществени работници.

9. Самоубийства и опити за самоубийства през 1945 година по народност, вероизповедание и местожителство

Suicides et tentatives de suicides en 1945 d'après la nationalité, la religion et le lieu de résidence

| Местожителство на самоубилите се Lieu de résidence des suicidés | Пол Sexe | Народност — Nationalité | | | | | | Вероизповедание — Religion | | | | | | |
|--|-------------|-------------------------|------------------|----------------------|------------------|-------------------|-------------------|---------------------------------------|-------------------------|----------------------------|--|--------------------------|--------------------------|-------------------|
| | | Българи Bulgares | Турци — Turcs | Цигани — Tziganes | Евреи — Juifs | Други — Autres | Всичко — Total | Източно- православни Orthodoxes | Католици Catholiques | Протестанти Protestants | Армено- григорияни Arméno-grégoriens | Мохамедани Mahométans | Израилтяни Israélites | Всичко — Total |
| Самоубийства — Suicides | | | | | | | | | | | | | | |
| София — Sofia | м—h | 45 | — | — | 2 | 2 | 49 | 46 | — | — | 1 | — | 2 | 49 |
| | ж—f | 15 | — | — | 1 | 3 | 19 | 16 | 2 | — | — | — | 1 | 19 |
| | об—t | 60 | — | — | 3 | 5 | 68 | 62 | 2 | — | 1 | — | 3 | 68 |
| Другите градове — Autres villes | м—h | 124 | 4 | 2 | 2 | 7 | 139 | 129 | 1 | — | 2 | 5 | 2 | 139 |
| | ж—f | 46 | 1 | — | 1 | 3 | 51 | 46 | — | 2 | 1 | 1 | 1 | 51 |
| | об—t | 170 | 5 | 2 | 3 | 10 | 190 | 175 | 1 | 2 | 3 | 6 | 3 | 190 |
| Селата — Villages | м—h | 186 | 5 | 1 | — | 1 | 193 | 184 | — | — | — | 9 | — | 193 |
| | ж—f | 87 | 2 | — | — | — | 89 | 87 | — | — | — | 2 | — | 89 |
| | об—t | 273 | 7 | 1 | — | 1 | 282 | 271 | — | — | — | 11 | — | 282 |
| Всичко — Total 1945 | м—h | 355 | 9 | 3 | 4 | 10 | 381 | 359 | 1 | — | 3 | 14 | 4 | 381 |
| | ж—f | 148 | 3 | — | 2 | 6 | 159 | 149 | 2 | 2 | 1 | 3 | 2 | 159 |
| | об—t | 503 | 12 | 3 | 6 | 16 | 540 | 508 | 3 | 2 | 4 | 17 | 6 | 540 |
| На 100 мъже се падат жени Proportion des f. pour 100 h. | | 42 | 33 | — | 50 | 60 | 42 | 42 | 200 | — | 33 | 21 | 50 | 42 |
| 1944 | м—h | 541 | 19 | 7 | 4 | 15 | 586 | 549 | 3 | 2 | 1 | 27 | 4 | 586 |
| | ж—f | 181 | 3 | 1 | 2 | 3 | 190 | 184 | — | — | — | 4 | 2 | 190 |
| | об—t | 722 | 22 | 8 | 6 | 18 | 776 | 733 | 3 | 2 | 1 | 31 | 6 | 776 |
| 1943 | м—h | 457 | 24 | 2 | 4 | 23 | 510 | 470 | 2 | — | 3 | 31 | 4 | 510 |
| | ж—f | 184 | 1 | 2 | 4 | 24 | 215 | 184 | 8 | 2 | 1 | 16 | 4 | 215 |
| | об—t | 641 | 25 | 4 | 8 | 47 | 725 | 654 | 10 | 2 | 4 | 47 | 8 | 725 |
| 1942 | м—h | 433 | 27 | 9 | 10 | 26 | 505 | 452 | 3 | 1 | 3 | 37 | 9 | 505 |
| | ж—f | 219 | 5 | 2 | 4 | 18 | 248 | 229 | 1 | — | 2 | 8 | 7 | 248 ¹⁾ |
| | об—t | 652 | 32 | 11 | 14 | 44 | 753 | 681 | 4 | 1 | 5 | 45 | 16 | 753 |
| 1941 | м—h | 364 | 24 | 4 | 5 | 14 | 411 | 373 | 2 | 1 | 3 | 27 | 5 | 411 |
| | ж—f | 196 | 8 | 1 | 8 | 6 | 219 | 197 | 1 | 1 | 3 | 10 | 7 | 219 |
| | об—t | 560 | 32 | 5 | 13 | 20 | 630 | 570 | 3 | 2 | 6 | 37 | 12 | 630 |
| Средно годишно Moyenne annuelle 1929—1945 | м—h | 368 | 16 | 5 | 6 | 16 | 411 | 378 | 3 | 0 | 2 | 22 | 6 | 411 |
| | ж—f | 167 | 5 | 1 | 5 | 7 | 185 | 169 | 1 | 1 | 2 | 7 | 5 | 185 |
| | об—t | 535 | 21 | 6 | 11 | 23 | 596 | 547 | 4 | 1 | 4 | 29 | 11 | 596 |
| На 100 мъже се падат жени Proportion des f. pour 100 h. | | 45 | 31 | 20 | 83 | 44 | 45 | 45 | 33 | 0 | 100 | 32 | 83 | 45 |

¹⁾ Включително 1 случай от друго вероизповедание. — Y compris 1 cas d'autre religion.

9. Самоубийства и опити за самоубийства през 1945 година по народност, вероизповедание и местожителство

Suicides et tentatives de suicide en 1945 d'après la nationalité, la religion et le lieu de résidence

(Продължение и край)

(Suite et fin)

| Местожителство на самоубилите се Lieu de résidence des suicidés | Пол Sexe | Народност — Nationalité | | | | | | Вероизповедание — Religion | | | | | |
|--|-------------|-------------------------|------------------|----------------------|------------------|-------------------|-------------------|---|-------------------------|----------------------------|--|--------------------------|--------------------------|
| | | Българи Bulgares | Турци — Turcs | Цигани — Tziganes | Евреи — Juifs | Други — Autres | Всичко — Total | Източно- православни Gréco-orthodoxes | Католици Catholiques | Протестанти Protestants | Армено- григорияни Arméno-grégoriens | Мохамедани Mahométans | Израилтяни Israélites |

Опити за самоубийства — Tentatives de suicide

| | | | | | | | | | | | | | | | |
|--|------|-----|-----|-----|-----|-----|-----|-----|-----|---|---|-----|-----|-----|-----|
| София — Sofia | м—h | 10 | — | — | — | — | 10 | 10 | — | — | — | — | — | 10 | |
| | ж—f | 6 | — | — | — | — | 6 | 6 | — | — | — | — | — | 6 | |
| | об—t | 16 | — | — | — | — | 16 | 16 | — | — | — | — | — | 16 | |
| Други градове — Autres villes | м—h | 9 | — | — | — | 1 | 10 | 9 | — | — | — | — | 1 | 10 | |
| | ж—f | 6 | — | 1 | — | — | 7 | 6 | — | — | — | — | 1 | 7 | |
| | об—t | 15 | — | 1 | — | 1 | 17 | 15 | — | — | — | — | 2 | 17 | |
| Селата — Villages | м—h | 11 | — | — | — | — | 11 | 11 | — | — | — | — | — | 11 | |
| | ж—f | 7 | 2 | — | — | 1 | 10 | 8 | — | — | — | — | 2 | 10 | |
| | об—t | 18 | 2 | — | — | 1 | 21 | 19 | — | — | — | — | 2 | 21 | |
| Всичко — Total 1945 | м—h | 30 | — | — | — | 1 | 31 | 30 | — | — | — | — | 1 | 31 | |
| | ж—f | 19 | 2 | 1 | — | 1 | 23 | 20 | — | — | — | — | 3 | 23 | |
| | об—t | 49 | 2 | 1 | — | 2 | 54 | 50 | — | — | — | — | 4 | 54 | |
| На 100 мъже се падат жени Proportion des f. pour 100 h. | | 63 | — | — | — | 100 | 74 | 67 | — | — | — | — | 300 | 74 | |
| 1944 | м—h | 28 | 3 | — | 1 | 4 | 36 | 32 | — | — | — | — | 3 | 1 | 36 |
| | ж—f | 31 | 1 | 1 | 1 | 2 | 36 | 33 | — | — | — | — | 2 | 1 | 36 |
| | об—t | 59 | 4 | 1 | 2 | 6 | 72 | 65 | — | — | — | — | 5 | 2 | 72 |
| 1943 | м—h | 54 | 3 | — | — | 2 | 59 | 56 | — | — | — | — | 3 | — | 59 |
| | ж—f | 79 | 1 | 1 | 1 | 6 | 88 | 81 | 3 | — | — | 2 | 2 | — | 88 |
| | об—t | 133 | 4 | 1 | 1 | 8 | 147 | 137 | 3 | — | — | 2 | 5 | — | 147 |
| 1942 | м—h | 71 | 3 | 1 | — | 2 | 77 | 73 | — | — | — | — | 4 | — | 77 |
| | ж—f | 89 | 8 | 1 | 2 | 8 | 108 | 92 | 2 | — | — | 3 | 9 | 2 | 108 |
| | об—t | 160 | 11 | 2 | 2 | 10 | 185 | 165 | 2 | — | — | 3 | 13 | 2 | 185 |
| 1941 | м—h | 95 | 4 | 2 | 1 | 5 | 107 | 97 | — | — | — | 3 | 6 | 1 | 107 |
| | ж—f | 134 | 1 | 3 | 2 | 4 | 144 | 132 | 1 | 1 | — | 2 | 7 | 1 | 144 |
| | об—t | 229 | 5 | 5 | 3 | 9 | 251 | 229 | 1 | 1 | — | 5 | 13 | 2 | 251 |
| Средно годишно Moyenne annuelle 1929—1945 | м—h | 103 | 3 | 1 | 4 | 7 | 118 | 108 | 1 | 0 | — | 1 | 4 | 4 | 118 |
| | ж—f | 137 | 4 | 1 | 5 | 6 | 153 | 139 | 2 | 0 | — | 2 | 5 | 5 | 153 |
| | об—t | 240 | 7 | 2 | 9 | 13 | 271 | 247 | 3 | 0 | — | 3 | 9 | 9 | 271 |
| На 100 мъже се падат жени Proportion des f. pour 100 h. | | 133 | 133 | 100 | 125 | 86 | 130 | 129 | 200 | 0 | — | 200 | 125 | 125 | 130 |

Общо самоубийства и опити — Ensemble des suicides et tentatives de suicide

| | | | | | | | | | | | | | | |
|--|------|-----|----|----|----|----|-----|-----|-----|-----|----|----|----|-----|
| 1945 | м—h | 385 | 9 | 3 | 4 | 11 | 412 | 389 | 1 | — | 3 | 15 | 4 | 412 |
| | ж—f | 167 | 5 | 1 | 2 | 7 | 182 | 169 | 2 | 2 | 1 | 6 | 2 | 182 |
| | об—t | 552 | 14 | 4 | 6 | 18 | 594 | 558 | 3 | 2 | 4 | 21 | 6 | 594 |
| На 100 мъже се падат жени Proportion des f. pour 100 h. | | 43 | 56 | 33 | 50 | 64 | 44 | 43 | 200 | — | 33 | 40 | 50 | 44 |
| 1944 | | 781 | 26 | 9 | 8 | 24 | 848 | 798 | 3 | 2 | 1 | 36 | 8 | 848 |
| 1943 | | 774 | 29 | 5 | 9 | 55 | 872 | 791 | 13 | 2 | 6 | 52 | 8 | 872 |
| 1942 | | 812 | 43 | 13 | 16 | 54 | 938 | 846 | 6 | 1 | 8 | 58 | 18 | 938 |
| 1941 | | 789 | 37 | 10 | 16 | 29 | 881 | 799 | 4 | 3 | 11 | 50 | 14 | 881 |
| Средно годишно Moyenne annuelle 1929—1945 | м—h | 471 | 20 | 5 | 10 | 23 | 529 | 485 | 3 | 1 | 4 | 26 | 10 | 529 |
| | ж—f | 305 | 9 | 3 | 9 | 12 | 338 | 309 | 4 | 1 | 3 | 12 | 9 | 338 |
| | об—t | 776 | 29 | 8 | 19 | 35 | 867 | 794 | 7 | 2 | 7 | 38 | 19 | 867 |
| На 100 мъже се падат жени Proportion des f. pour 100 h. | | 65 | 45 | 60 | 90 | 52 | 64 | 64 | 133 | 100 | 75 | 46 | 90 | 64 |

10. Самоубийства и опити за самоубийства през 1945 г. по място, време и начин на извършването
Suicides et tentatives de suicide en 1945 d'après le lieu de résidence, le temps et le mode de perpétration

| Начин на извършване на самоубийствата Mode de perpétration des suicides | Местожителство на самоубийците Lieu de résidence des suicidés | Месеци — Mois | | | | | | | | | | | | Дни — Jours | | | Часове — Heures | | | | |
|--|--|------------------|--------------------|-------------|---------------|-----------|------------|---------------|---------------|-----------------------|--------------------|--------------------|---------------------|----------------|--|--|--|---|--|---|--|
| | | Януари — Janvier | Февруари — Février | Март — Mars | Април — Avril | Май — Mai | Юни — Juin | Юли — Juillet | Август — Août | Септември — Septembre | Октомври — Octobre | Ноември — Novembre | Декември — Décembre | Всичко — Total | Неделя или празничен ден Dimanche ou jour de fête | Понеделник или следпразничен ден Lundi ou après un jour de fête | Други дни на седмицата Autres jours de la semaine | През нощта (0—6 часа) Pendant la nuit (0—6 heures) | Преди обед (6—12 часа) Avant midi (6—12 heures) | След обед (12—18 часа) Après midi (12—18 heures) | Вечерта (18—24 часа) Le soir (18—24 heures) |

Самоубийства — Suicides

Мъже — Hommes

| Извършени чрез — Commis par | Януари | Февруари | Март | Април | Май | Юни | Юли | Август | Септември | Октомври | Ноември | Декември | Всичко | Неделя или празничен ден | Понеделник или следпразничен ден | Други дни на седмицата | През нощта | Преди обед | След обед | Вечерта | Непоказан момент |
|---|-----------|-----------|-----------|-----------|-----------|-----------|-----------|-----------|-----------|-----------|-----------|-----------|------------|--------------------------|----------------------------------|------------------------|------------|------------|------------|-----------|------------------|
| Обесване — Pendaison | 11 | 18 | 20 | 20 | 26 | 22 | 18 | 18 | 11 | 12 | 10 | 12 | 198 | 33 | 37 | 128 | 57 | 56 | 55 | 28 | 2 |
| Удавяне — Submersion | 1 | 2 | 2 | 3 | 5 | 3 | 2 | 4 | — | 1 | — | 2 | 25 | 3 | 2 | 20 | 4 | 5 | 7 | 5 | 4 |
| Отравяне — Empoisonnement | — | 1 | 1 | — | 1 | 2 | 2 | 2 | 1 | — | — | 1 | 11 | 3 | 1 | 7 | — | 4 | 5 | 1 | 1 |
| Огнестрелно оръжие — Armes à feu | 14 | 9 | 9 | 9 | 3 | 9 | 10 | 5 | 4 | 6 | 4 | 6 | 88 | 11 | 21 | 56 | 15 | 26 | 24 | 22 | 1 |
| Остри и резачи предмети Instruments tranchants ou aigus | 2 | 4 | 1 | 3 | 2 | — | 2 | 1 | 2 | 1 | 1 | 2 | 21 | 3 | 5 | 13 | 1 | 8 | 3 | 9 | — |
| Хвърляне от височина — Chute d'un lieu élevé | 1 | 2 | 1 | 5 | 1 | 1 | 1 | 3 | 1 | 2 | — | 2 | 20 | 2 | 2 | 16 | 2 | 3 | 10 | 4 | 1 |
| Хвърляне под движущ се предмет и др. — Chute sous un objet en mouvement, etc. | 1 | 1 | 1 | 3 | — | 1 | 2 | 3 | — | — | 1 | 1 | 14 | 2 | 4 | 8 | 3 | 3 | 3 | 3 | 2 |
| Друго и непоказано — Autres et non déclarés | 1 | — | — | — | — | — | — | 1 | 1 | — | 1 | — | 4 | 1 | 2 | 1 | 3 | — | — | 1 | — |
| Всичко — Total | 31 | 37 | 35 | 43 | 38 | 38 | 37 | 37 | 20 | 22 | 17 | 26 | 331 | 58 | 74 | 249 | 85 | 105 | 107 | 73 | 11 |
| Местожителство — Lieu de résidence | | | | | | | | | | | | | | | | | | | | | |
| София — Sofia | 7 | 7 | 6 | 5 | 2 | 3 | 5 | 4 | 3 | 3 | 2 | 2 | 49 | 6 | 11 | 32 | 9 | 15 | 14 | 10 | 1 |
| Другите градове — Autres villes | 12 | 14 | 12 | 20 | 16 | 16 | 9 | 14 | 8 | 5 | 5 | 8 | 139 | 19 | 32 | 88 | 29 | 43 | 38 | 23 | 6 |
| Селата — Villages | 12 | 16 | 17 | 18 | 20 | 19 | 23 | 19 | 9 | 14 | 10 | 16 | 193 | 33 | 31 | 129 | 47 | 47 | 55 | 40 | 4 |
| Всичко — Total 1945 | 31 | 37 | 35 | 43 | 38 | 38 | 37 | 37 | 20 | 22 | 17 | 26 | 381 | 58 | 74 | 249 | 85 | 105 | 107 | 73 | 11 |
| 1944 | 28 | 30 | 42 | 40 | 54 | 47 | 48 | 45 | 99 | 65 | 47 | 41 | 585 | 102 | 104 | 380 | 122 | 175 | 152 | 91 | 46 |
| 1943 | 30 | 31 | 44 | 54 | 65 | 57 | 54 | 50 | 38 | 27 | 34 | 26 | 510 | 95 | 99 | 316 | 84 | 177 | 140 | 74 | 35 |
| 1942 | 21 | 31 | 37 | 58 | 52 | 62 | 45 | 41 | 39 | 36 | 42 | 41 | 505 | 91 | 82 | 330 | 81 | 134 | 169 | 84 | 37 |
| 1941 | 17 | 31 | 41 | 34 | 41 | 33 | 35 | 43 | 32 | 38 | 24 | 36 | 411 | 69 | 57 | 285 | 58 | 118 | 120 | 80 | 35 |
| Средно годишно Moyenne annuelle 1929—1945 | 25 | 26 | 36 | 40 | 48 | 42 | 41 | 35 | 34 | 30 | 28 | 26 | 411 | 77 | 73 | 261 | 66 | 118 | 124 | 78 | 25 |

Жени — Femmes

| Извършени чрез — Commis par | Януари | Февруари | Март | Април | Май | Юни | Юли | Август | Септември | Октомври | Ноември | Декември | Всичко | Неделя или празничен ден | Понеделник или следпразничен ден | Други дни на седмицата | През нощта | Преди обед | След обед | Вечерта | Непоказан момент |
|---|-----------|----------|-----------|-----------|-----------|-----------|-----------|-----------|-----------|-----------|-----------|----------|------------|--------------------------|----------------------------------|------------------------|------------|------------|-----------|-----------|------------------|
| Обесване — Pendaison | 4 | 4 | 9 | 7 | 10 | 8 | 13 | 15 | 5 | 7 | 9 | 1 | 92 | 14 | 22 | 56 | 16 | 31 | 29 | 16 | — |
| Удавяне — Submersion | — | 1 | — | — | — | 2 | 2 | 1 | 2 | 3 | — | 1 | 12 | 1 | 3 | 8 | 2 | 3 | 3 | 4 | — |
| Отравяне — Empoisonnement | 3 | 1 | 1 | 2 | 4 | 2 | 4 | 2 | 1 | 2 | 1 | — | 23 | 3 | 3 | 17 | 3 | 7 | 9 | 4 | — |
| Огнестрелно оръжие — Armes à feu | 1 | 2 | 1 | 1 | 1 | 1 | 5 | 1 | 1 | — | 2 | — | 16 | 3 | 6 | 7 | — | 6 | 6 | 4 | — |
| Хвърляне от височина — Chute d'un lieu élevé | — | — | — | — | — | — | 1 | 1 | — | — | — | 1 | 3 | — | 1 | 2 | — | 2 | — | 1 | — |
| Хвърляне под движущ се предмет и др. — Chute sous un objet en mouvement, etc. | 2 | 1 | — | — | 1 | 2 | 1 | 1 | 3 | 1 | 1 | — | 13 | 2 | 3 | 8 | 4 | 2 | 4 | 3 | — |
| Всичко — Total | 10 | 9 | 11 | 10 | 16 | 15 | 26 | 21 | 12 | 13 | 13 | 3 | 159 | 23 | 38 | 98 | 25 | 51 | 51 | 32 | — |
| Местожителство — Lieu de résidence | | | | | | | | | | | | | | | | | | | | | |
| София — Sofia | 3 | 2 | 1 | — | 1 | — | 3 | 3 | 1 | 1 | 3 | 1 | 19 | 5 | 3 | 11 | 4 | 7 | 6 | 2 | — |
| Другите градове — Autres villes | 3 | 2 | 4 | 5 | 7 | 4 | 9 | 2 | 4 | 5 | 4 | 2 | 51 | 3 | 7 | 41 | 7 | 17 | 15 | 12 | — |
| Селата — Villages | 4 | 5 | 6 | 5 | 8 | 11 | 14 | 16 | 7 | 7 | 6 | — | 89 | 15 | 28 | 46 | 14 | 27 | 30 | 18 | — |
| Всичко — Total 1945 | 10 | 9 | 11 | 10 | 16 | 15 | 26 | 21 | 12 | 13 | 13 | 3 | 159 | 23 | 38 | 98 | 25 | 51 | 51 | 32 | — |
| На 100 мъже се падат жени — Proportion des femmes pour 100 h. | 32 | 24 | 31 | 23 | 42 | 39 | 70 | 57 | 60 | 59 | 76 | 12 | 42 | 40 | 51 | 39 | 29 | 49 | 48 | 44 | — |
| 1944 | 9 | 11 | 9 | 19 | 23 | 20 | 27 | 17 | 16 | 8 | 18 | 13 | 190 | 32 | 37 | 121 | 35 | 65 | 59 | 25 | 6 |
| 1943 | 15 | 9 | 17 | 22 | 24 | 21 | 26 | 20 | 21 | 13 | 16 | 11 | 215 | 46 | 41 | 128 | 35 | 74 | 67 | 31 | 7 |
| 1942 | 5 | 13 | 17 | 24 | 27 | 37 | 32 | 20 | 27 | 19 | 13 | 14 | 243 | 36 | 34 | 178 | 41 | 94 | 71 | 33 | 9 |
| 1941 | 16 | 10 | 26 | 18 | 21 | 31 | 33 | 20 | 11 | 17 | 7 | 9 | 219 | 41 | 33 | 145 | 27 | 69 | 66 | 48 | 9 |
| Средно годишно Moyenne annuelle 1929—1945 | 9 | 10 | 15 | 16 | 23 | 23 | 22 | 17 | 16 | 13 | 11 | 10 | 185 | 33 | 32 | 120 | 27 | 59 | 60 | 31 | 8 |
| На 100 мъже се падат жени — Proportion des femmes pour 100 h. | 36 | 38 | 42 | 40 | 48 | 55 | 54 | 49 | 47 | 43 | 39 | 38 | 45 | 43 | 44 | 46 | 41 | 50 | 48 | 40 | 32 |

) Включително 2 случая с непоказан месец и ден. — Y compris 2 cas de mois et jour non indiqués.

10. Самоубийства и опити за самоубийства през 1945 г. по място, време и начин на извършването

Suicides et tentatives de suicide en 1945 d'après le lieu de résidence, le temps et le mode de perpétration

(Продължение и край)

(Suite et fin)

| Начин на извършване на самоубийствата Mode de perpétration des suicides | Месеци — Mois | | | | | | | | | | | | Дни — Jours | | | | Часове — Heures | | | | |
|--|------------------|--------------------|-------------|---------------|-----------|------------|---------------|---------------|-----------------------|--------------------|--------------------|---------------------|----------------|--|---|--|---|--|---|--|--|
| | Януари — Janvier | Февруари — Février | Март — Mars | Април — Avril | Май — Mai | Юни — Juin | Юли — Juillet | Август — Août | Септември — Septembre | Октомври — Octobre | Ноември — Novembre | Декември — Décembre | Всичко — Total | Неделя или празничен ден Dimanche ou jour de fête | Понеделник или след-празничен ден Lundi ou après un jour de fête | Други дни на седмицата Autres jours de la semaine | През нощта (0—6 часа) Pendant la nuit (0—6 heures) | Преди обед (6—12 часа) Avant midi (6—12 heures) | След обед (12—18 часа) Après midi (12—18 heures) | Вечерта (18—24 часа) Le soir (18—24 heures) | Непоказан момент Moment non déclaré |
| Местожителство на самоубилите се Lieu de résidence des suicidés | | | | | | | | | | | | | | | | | | | | | |
| Опити за самоубийства — Tentatives de suicide | | | | | | | | | | | | | | | | | | | | | |
| Извършени чрез — Commis par | | | | | | | | | | | | | | | | | | | | | |
| Мъже — Hommes | | | | | | | | | | | | | | | | | | | | | |
| Обесване — Pendaison | — | 1 | 1 | — | — | — | — | — | — | — | — | — | 2 | — | — | 2 | — | — | 2 | — | — |
| Удавяне — Submersion | — | — | — | — | — | — | — | — | — | — | — | — | 1 | — | — | 1 | — | — | — | 1 | — |
| Отравяне — Empoisonnement | — | — | 1 | — | — | — | — | — | — | — | — | — | 2 | — | — | 1 | — | — | — | 2 | — |
| Огнестрелно оръжие — Armes à feu | 2 | 1 | 1 | — | — | 1 | 2 | — | — | — | — | 1 | — | — | 2 | — | 3 | 4 | 1 | — | — |
| Остри и резачи предмети Instruments tranchants ou aigus | — | 3 | — | 1 | 1 | 2 | 4 | 1 | — | 2 | 2 | — | 6 | 4 | 6 | 4 | 4 | 4 | 4 | — | — |
| Хвърляне от височина — Chute d'un lieu élevé | — | — | — | — | — | 1 | — | — | 1 | — | — | — | — | — | 2 | — | — | 1 | 1 | — | — |
| Всичко — Total | 2 | 5 | 3 | 1 | 1 | 4 | 6 | 1 | 1 | 2 | 4 | 1 | 31 | 6 | 7 | 18 | 4 | 7 | 11 | 9 | — |
| Местожителство — Lieu de résidence | | | | | | | | | | | | | | | | | | | | | |
| София — Sofia | — | 1 | 3 | 1 | — | 1 | 3 | — | 1 | — | — | — | 10 | 1 | 2 | 7 | 1 | 3 | 4 | 2 | — |
| Другите градове — Autres villes | 1 | 2 | — | — | — | 1 | 2 | 1 | — | 2 | 2 | 1 | 10 | 2 | 2 | 6 | 1 | 1 | 4 | 4 | — |
| Селата — Villages | 1 | 2 | — | — | 1 | 2 | 1 | — | — | 2 | 2 | — | 11 | 3 | 3 | 5 | 2 | 3 | 3 | 3 | — |
| Всичко — Total 1945 | 2 | 5 | 3 | 1 | 1 | 4 | 6 | 1 | 1 | 2 | 4 | 1 | 31 | 6 | 7 | 18 | 4 | 7 | 11 | 9 | — |
| 1944 | 2 | 4 | 1 | 3 | 6 | 5 | 4 | 2 | 1 | 1 | 3 | 4 | 36 | 7 | 6 | 23 | 5 | 17 | 7 | 5 | 2 |
| 1943 | 2 | 4 | 5 | 7 | 8 | 7 | 6 | 3 | 6 | 7 | 1 | 3 | 59 | 7 | 10 | 42 | 8 | 21 | 18 | 11 | 1 |
| 1942 | 3 | 8 | 4 | 10 | 10 | 4 | 10 | 10 | 5 | 4 | 4 | 5 | 77 | 15 | 12 | 50 | 12 | 22 | 24 | 15 | 4 |
| 1941 | 9 | 11 | 16 | 10 | 11 | 8 | 10 | 9 | 9 | 4 | 6 | 4 | 107 | 19 | 21 | 67 | 6 | 34 | 32 | 32 | 3 |
| Средно годишно Moyenne annuelle 1929—1945 | 8 | 9 | 10 | 12 | 12 | 11 | 12 | 11 | 10 | 8 | 8 | 7 | 118 | 22 | 21 | 75 | 9 | 33 | 39 | 32 | 5 |
| Жени — Femmes | | | | | | | | | | | | | | | | | | | | | |
| Извършено чрез — Commis par | | | | | | | | | | | | | | | | | | | | | |
| Обесване — Pendaison | — | — | — | — | — | — | — | 1 | — | — | — | — | 1 | — | — | 1 | — | — | — | — | — |
| Удавяне — Submersion | — | — | 1 | — | — | — | — | — | — | — | — | — | 1 | 1 | — | — | — | — | 1 | — | — |
| Отравяне — Empoisonnement | — | 2 | 3 | — | 2 | 2 | 1 | 1 | 3 | — | 1 | — | 15 | 2 | 3 | 10 | 1 | 4 | 7 | 3 | — |
| Остри и резачи предмети Instruments tranchants ou aigus | — | — | — | — | 2 | — | 1 | — | — | — | — | — | 3 | — | 1 | 2 | — | 1 | 1 | 1 | — |
| Хвърляне от височина — Chute d'un lieu élevé | — | — | — | 1 | 1 | — | — | — | — | — | — | — | 3 | 1 | — | 2 | 1 | — | — | 2 | — |
| Всичко — Total | — | 2 | 4 | 1 | 5 | 2 | 2 | 2 | 3 | — | 1 | 1 | 23 | 4 | 4 | 15 | 3 | 5 | 8 | 7 | — |
| Местожителство — Lieu de résidence | | | | | | | | | | | | | | | | | | | | | |
| София — Sofia | — | 1 | — | 1 | — | 1 | — | 1 | 1 | — | — | — | 6 | 2 | 1 | 3 | — | 1 | — | 5 | — |
| Другите градове — Autres villes | — | — | 2 | — | 2 | 1 | 1 | — | 1 | — | — | — | 7 | — | 1 | 6 | 1 | — | 5 | 1 | — |
| Селата — Villages | — | 1 | 2 | — | 3 | — | 1 | 1 | 1 | — | 1 | — | 10 | 2 | 2 | 6 | 2 | 4 | 3 | 1 | — |
| Всичко — Total 1945 | — | 2 | 4 | 1 | 5 | 2 | 2 | 2 | 3 | — | 1 | 1 | 23 | 4 | 4 | 15 | 3 | 5 | 8 | 7 | — |
| На 100 мъже се падат жени — Proportion des femmes pour 100 h. | — | 40 | 133 | 100 | 500 | 50 | 33 | 20 | 300 | — | 25 | 100 | 74 | 67 | 57 | 83 | 75 | 71 | 73 | 78 | — |
| 1944 | 4 | 2 | 4 | 2 | 3 | 5 | 5 | 5 | — | 3 | 1 | 2 | 36 | 7 | 7 | 22 | 3 | 12 | 15 | 6 | — |
| 1943 | 7 | 8 | 7 | 12 | 6 | 13 | 10 | 3 | 8 | 3 | 7 | 4 | 88 | 8 | 20 | 60 | 5 | 27 | 35 | 21 | — |
| 1942 | 7 | 4 | 8 | 12 | 10 | 14 | 17 | 11 | 8 | 8 | 4 | 5 | 108 | 14 | 28 | 65 | 9 | 33 | 35 | 23 | 3 |
| 1941 | 11 | 14 | 16 | 9 | 12 | 18 | 15 | 14 | 11 | 9 | 5 | 10 | 144 | 26 | 26 | 92 | 11 | 41 | 35 | 47 | 9 |
| Средно годишно Moyenne annuelle 1929—1945 | 8 | 10 | 12 | 13 | 19 | 18 | 17 | 14 | 12 | 10 | 11 | 9 | 153 | 28 | 30 | 95 | 8 | 48 | 52 | 40 | 5 |
| На 100 мъже се падат жени — Proportion des femmes pour 100 h. | 100 | 111 | 120 | 103 | 158 | 164 | 142 | 127 | 120 | 125 | 138 | 129 | 130 | 127 | 143 | 127 | 89 | 145 | 133 | 125 | 100 |
| Общо самоубийства и опити — Total des suicides et des tentatives de suicide | | | | | | | | | | | | | | | | | | | | | |
| 1945 | 43 | 53 | 53 | 55 | 60 | 59 | 71 | 61 | 36 | 37 | 35 | 31 | 594 | 91 | 123 | 380 | 117 | 168 | 177 | 121 | 11 |
| На 100 мъже се падат жени — Proportion des femmes pour 100 h. | 30 | 26 | 39 | 25 | 54 | 40 | 65 | 61 | 71 | 54 | 67 | 15 | 44 | 42 | 52 | 42 | 31 | 50 | 50 | 48 | — |
| 1944 | 43 | 47 | 56 | 64 | 86 | 77 | 84 | 69 | 116 | 77 | 69 | 60 | 848 | 148 | 154 | 546 | 165 | 269 | 233 | 127 | 54 |
| 1943 | 54 | 52 | 73 | 95 | 113 | 58 | 96 | 76 | 73 | 50 | 58 | 44 | 872 | 156 | 170 | 546 | 133 | 299 | 260 | 137 | 43 |
| 1942 | 3 | 56 | 66 | 104 | 99 | 117 | 104 | 82 | 79 | 67 | 63 | 65 | 938 | 153 | 156 | 623 | 143 | 288 | 299 | 155 | 53 |
| 1941 | 53 | 66 | 99 | 71 | 85 | 95 | 93 | 86 | 63 | 68 | 42 | 59 | 881 | 155 | 137 | 589 | 102 | 262 | 254 | 277 | 56 |
| Средно годишно Moyenne annuelle 1929—1945 | 51 | 54 | 73 | 81 | 102 | 94 | 92 | 76 | 73 | 61 | 58 | 52 | 857 | 159 | 157 | 551 | 110 | 258 | 274 | 182 | 43 |
| На 100 мъже се падат жени — Proportion des femmes pour 100 h. | 52 | 57 | 59 | 56 | 70 | 77 | 74 | 67 | 64 | 61 | 61 | 58 | 64 | 62 | 66 | 64 | 47 | 71 | 69 | 65 | 43 |

1) Включително 1 случай с непоказан ден. — Y compris 1 cas de jour non indiqué.

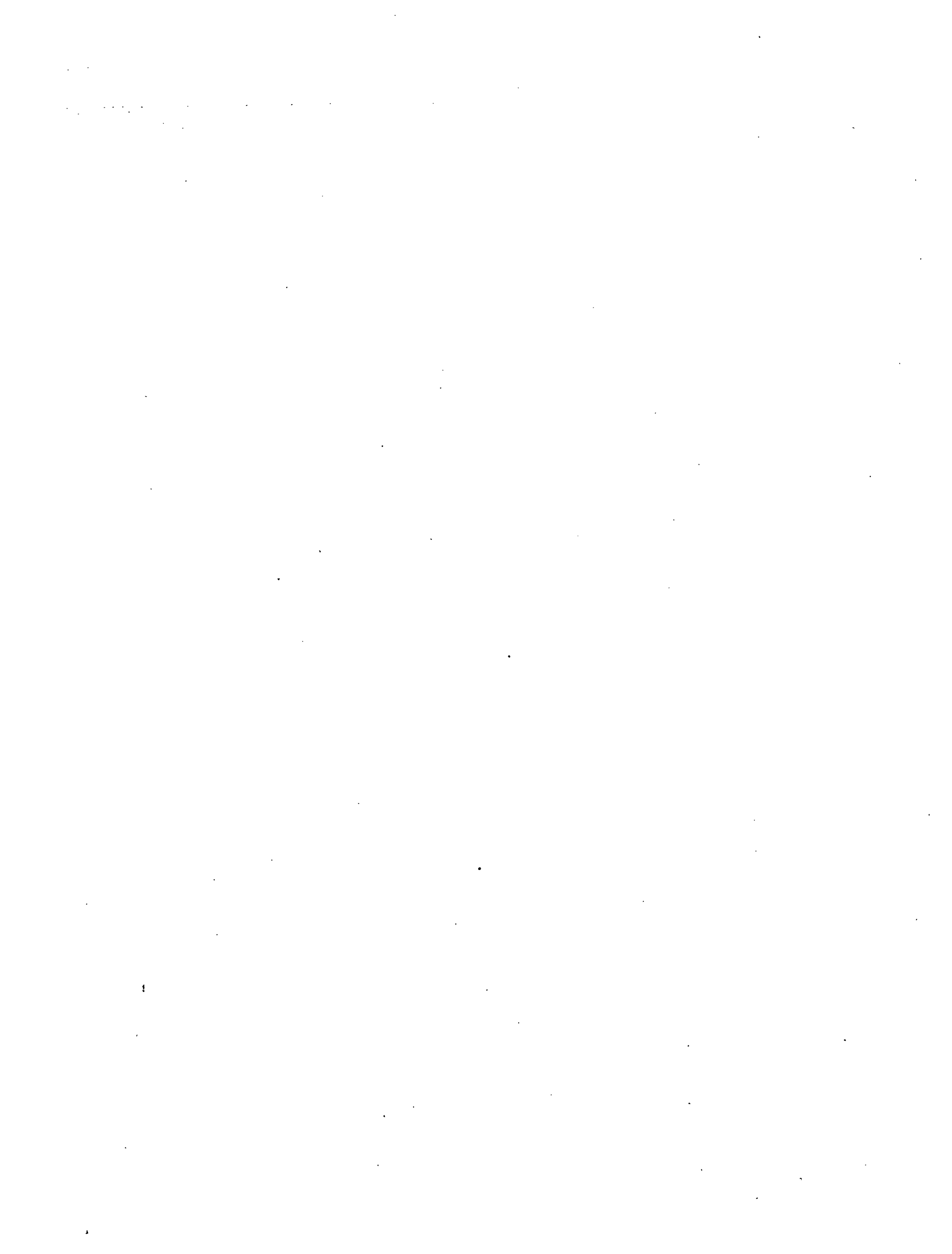

МЕТОДОЛОГИЧНИ БЕЛЕЖКИ

Към всички отдели

1. Всички данни за годините преди 1940 се отнасят за повърхнината на страната в тогавашните граници. След тази година се прибави и Южна Добруджа. В някои случаи обаче, където не е било възможно да се отделят данните за присъединените през 1940—1944 години: Македония, Тракия и Моравско, са печатани заедно с тях. Там където се срещат такива случаи са изнесени в бележки към самите таблици или са отбелязани в настоящите бележки.

Данни за изменение на повърхнината на страната през различните години са дадени в Статистическия годишник — 1942 година.

2. Данните за градовете и селата се отнасят до фактическото положение — за градове или села са взети онези населени места, които в съответната година са били такива, без оглед на миналото им.

3. В таблици, където се явява признакът възраст, разпределението е направено в навършени години.

I. Метеорологични наблюдения

Дадени са данни само за по характерните метеорологически станции. Таблица 6 стр. 17. Интензивността на земетресенията е определена по дванадесетостепенната таблица Fogel—Mergalli и е дадена за мястото в България, където земетресението е усетено най-силно.

II. Състояние на населението

Данните във всички таблици се отнасят за наличното население.

Таблица 1, стр. 18. Населението е разпределено на градско и селско според категорията в която се числят селищата в момента на преброяването.

Населението на Източна Румелия в 1884 година е разпределено по пол чрез изчисление пропорционално на населението в Източна Румелия според преброяването 1887. За 1884 година не е включено населението на Кърджалийска околия (32,350 жители), която е отстъпена на Турция през 1885 година.

Таблица 2, стр. 18. Средното годишно нарастване на населението в проценти от едно преброяване до друго е изчислено по формулата $100 \left(\sqrt[n]{\frac{N_1}{N_0}} - 1 \right)$, където N_0 означава броя

на населението в началото, а N_1 — в края на съответния период, а n означава числото на годините от едно преброяване до друго.

За периодите 1911—1920 и 1888 — 1934 не е изчислено средното годишно нарастване, понеже повърхнината на страната през тези периоди се е променяла.

Таблица 3, стр. 19. Данните за годините между преброяванията са изчислени по формулата за нарастване на населението. Населението към средата на 1935 и към началото и средата на годините от периода 1936—1941 е изчислено въз основа на естествения прирост и на външните преселвания.

III. Движение на населението

Общ преглед

Таблица 1, стр. 23. Броят на населението към средата на годината е изчислен при предположение, че населението се е развивало в геометрична прогресия; приложена е формулата

$100 \left(\sqrt[n]{\frac{N_1}{N_0}} - 1 \right)$. Обяснение на формулата е дадено в бележката на таблица 2 — отдел „Състояние на населението“.

Населението след 1934 година е изчислено въз основа на естествения прирост и на външните преселвания.

Лицата с непоказан пол са разпределени в таблицата про-

порционално между двата пола.

Естественото нарастване представлява разликата между броя на живородените и броя на умрелите.

A. Бракоразводи

Таблица 4, стр. 37. Траенето на брака и възрастта на жените са пресметнати в навършени години към датите:

а) за законното траене на брака — влизането в сила на бракоразводното решение;

б) за действителното траене на брака — действителното разделяне на съпрузите.

B. Раждания

Таблицы 4 и 6, страници 41 и 48. Таблиците съдържат данни за живо и мъртвородени деца.

Таблица 8, стр. 53. Таблицата съдържа данни за всички раждания — живо и мъртвородени, законни и незаконни.

C. Външни преселвания

За емигранти са сметнати само българските поданици, а за имигранти — чуждите поданици, с изключение на завърналите се от СССР, без да са приели съветско поданство.

IV. Народно здраве

Таблица 8, стр. 94. Данните се отнасят само за лечебните профилактични заведения и институти, които се намират под контрола на Дирекция на народното здраве до 1944 година включително, а след това на Министерството на народното здраве

Таблица 7, стр. 92—95. Данните се отнасят само за лечебните и профилактични заведения и институти, които се намират под контрола на Дирекция на народното здраве — М-вото на народното здраве. Изключение е направено само за Александровската болница в София, която е под ведомството на Министерството на народното просвещение и въпреки това е включена в таблицата.

В институти за борба против венерическите болести в колона „Болнични отделения — държавни“, от 1913 год. насетне, броят на лечебните дни е включен в броя на лечебните дни на съответните болници.

V. Природни богатства

B. Минерални извори

Таблицата на стр. 105. Данните се отнасят само за баните, работили през съответните години или сезони.

C. Гори

Общи бележки

В споразумение с Дирекцията на горите, сведения за промените в площите на горите ще се събират през 5 години. Ето защо данни за площите след 1941/42 стопанска година не се печатат.

При разпределението на стопанските единици по размер на насажденията, не е взета под внимание площта на изкуствените насаждения, засадени през отчетните години.

Към частните гори над 500 декари са отнесени читалищните и дружествени гори и горите, които се стопанисват на съдружнически начала (съгласно чл. 103 от Закона за горите), независимо от големината им.

Таблица 1, стр. 106. За отделни стопански единици са взети горите, които са обособени по собственост и по място. Разликите в горската площ за годините от 1939—1942 се дължат на измерване устройството на горите ревизия на стопанските планове, определяне обекта на горите и присъединение на Южна Добуджа през 1941 година.

Таблица 2, стр. 103. За редини са показани залесените площи, които имат пълнота 0.3 и по-малко — за широколистните породи и 0.2 и по-малко — за иглолистните породи.

Поляните с площ под 500 декари са показани в колоната „Други празни места“. Разликите при отделните видове горски площи между двете години се дължат, освен на причините показани в бележките към таблица 1, още и на това, че част от редините и незалесените площи е залесена, а част от заклеявелите гори — е подмладена.

Таблица 3, стр. 114. Площите и запасите на заклеявелите гори, подмладени през 1941/42 година, не са включени в таблицата.

Таблица 6, стр. 123. Горско стопански единици, в които се срещат едновременно високостъблен и низкостъблен вид на стопанството, а така също иглолистни и широколистни породи, са показани във всички случаи. Вследствие на това, при отделните видове на стопанството и при отделните породи, се явяват повторения на стопанските единици, поради което числата събрани в редовете вертикално и хоризонтално не дават сбора на всичките видове стопански единици.

Таблица 7, стр. 124. Данните се отнасят само за стопанските единици в които са извършени изкуствени залесявания. Показаните групи дървесни породи определят с какви породи са извършени залесяванията, а не какъв е състава на стопанските единици.

Таблица 8, стр. 126. Дървесната маса, добита от горите е разпределена по категории (видове) на едър строителен материал, дребен строителен материал, амбалажен материал и дърва за горене, съгласно чл. 85 от Закона за горите.

Д. Лов и риболов

Таблица 1, стр. 145. Данните са на Министерството на земеделието и държавните имоти — събрани са от лисничествата, според декларациите на ловците.

Таблица 2, стр. 148. Броят на кожите често е по-малък от броя на убития дивеч, поради това, че ловците упогребяват кожите за лични нужди. Там където пък броят на кожите е по-голям от този на дивеча, разликата се дължи на това, че ловците не декларират винаги убития от тях дивеч и на това, че пломбирането на кожата става не в момента на убиване на дивеча, а в момента на продажбата на кожата.

Таблица 3, стр. 148. Данните се отнасят само за рибата, изнесена на рибните борси, а не и за уловената от населението за собствена консумация.

VI. Земеделие и скотовъдство

С. Посеви и реколти

Таблица 1, стр. 156. Увеличението на обработваната земя през 1936/37 и 1937/38 земеделски години се дължи отчасти на промяната в метода на наблюдението. През тези години се приложи репрезентативния метод за събиране на сведенията. Наблюдавани бяха 200 села от всички околии на страната. Наблюдението на посевите в тях се извърши изчерпателно, т. е. наблюдавани са всички стопанства и всички видове култури от специално подготвени за тая цел служители на Дирекцията. Увеличението на обработваната земя през 1940/41 — 1944/45 земеделски години се дължи на това, че в данните са включени и тези за Южна Добруджа присъединена през 1941 година.

VII. Индустрия и труд

А. Индустриално производство

Ценз

Със Закона за индустрията от 1936 година и с последвалите наредби във връзка с него се определят специални цензове за заведенията на някои по-важни производствени видове и един общ ценз за заведенията от всички останали производствени видове.

Съгласно общия ценз на Министерството на индустрията и занаятите едно преработвателно заведение се счита за индустриално, ако отговаря на следните условия:

- да има 50 и повече работници, заети в една смяна в продължение най-малко шест месеци от годината;
- да има двигатели с мощност най-малко 10 конски сили;
- да има машини, инструменти и уреди (без двигатели) на стойност най-малко 500,000 лева.

От общия и специалните цензове за индустрията, възприети от М-вото на индустрията и занаятите, Главната дирекция на статистиката е направила следните отклонения:

1) За случаите, за които М-вото на индустрията и занаятите не е определило специалните цензове, Дирекцията счита за индустриални ония заведения, които имат най-малко 10 работници и имат инсталирани двигатели с мощност 10 и повече конски сили. Дирекцията, следователно не е вземала под внимание размера на вложения капитал в машини и инсталации, уреди и съоръжения.

2) Наблюдавани са и в таблиците са дадени сведения за мините, солниците, електроцентралите (вкл. електроразпределителните заведения), както и за манипулационните тютюневи складове, които не са предмет на Закона за индустрията.

3) Навсякъде, където ценза се определя и от броя на работниците, Главната дирекция на статистиката разбира, за разлика от ценза на М-вото на индустрията и занаятите, не фактически заетите работници, а броя на работниците в една смяна, които могат да работят в едно заведение при нормално (оптимално) използване на всички машини, инсталации и съоръжения в него.

Цензът за индустрията, тъй както е определен от М-вото на индустрията и занаятите не е постоянен тъй като ежегодно за някои индустриални видове се определят нови специални цензове. За да осигури пълната сравняемост на данните за повече години, начинаей от 1939 година, Главната дирекция на статистиката за индустриални счита и наблюдава само онези добивни или преработващи заведения, които могат да имат най-малко 10 работници и имат поставени (инсталирани) двигатели с мощност поне 10 конски сили (общ ценз).

Изключения:

1) Наблюдават се всички заведения без оглед на броя на работниците и мощността на двигателите, ако спадат към следните производствени видове: а) каменовъглени и други мини (действащи концесии) и всички заведения за коксирание на въглища; б) валцови мелници; в) заведения за производство на червен пипер и други подправки; г) манипулационни тютюневи складове; д) розоварни, ментоварни, както и заведения за производство на други етерични масла; е) заведения за дестилация на дърва; ж) електроцентрали и електроразпределителни заведения; з) заведения за производство на лед и хлад; и) заведения под специален контрол на държавата.

2) Наблюдават се и се смятат за индустриални, ако могат да имат поне 10 работника или имат поставени (инсталирани) двигатели с мощност поне 10 конски сили, заведенията от следните производствени видове: а) дъскорезарство; б) свилоочене; в) производство на растителни масла; г) производство на растителни консерви; д) специално химическо производство, доколкото не попада в групата на т. 1 от изключенията (букви „д, е, и“); е) производство на изделия от каучук, линолеум, смоли и азбест; ж) плетачество, трикотаж;

3) Наблюдават се и се смятат за индустриални, ако могат да имат 25 работника или имат поставени (инсталирани) двигатели с мощност поне 21 конски сили, всички заведения заети в дърводелството, кошничарството, изработването на изделия от корк, тръст, слама и други (освен дъскорезниците).

4) Наблюдават се и се смятат за индустриални заведения всички килимарници, които имат поне 50 работници или поставени (инсталирани) двигатели с мощност поне 10 конски сили.

Бележка I. При смесени производствени заведения (заведения с различни видове производства) заведението се взема за индустриално щом е такова по един от своите производствени видове.

Бележка II. Когато две индустриални заведения на едно и също предприятие използват един и същ двигател с мощност 10 и повече конски сили последователно, т. е., когато едното заведение работи, другото не работи, в такъв случай и двете заведения по отношение на конските сили се считат за цензовани. Ако, обаче двете заведения използват общия двигател едновременно, мощността на общия двигател се разпределя между двете заведения според това, колко конски сили от тази мощност всяко едно заведение използва средно през годината и само ако отделното заведение използва 10 и повече конски сили, то бива цензовано по отношение на конските сили.

Наблюдавани заведения

1. По общо правило, единица на наблюдение е частното индустриално заведение. Изключение правят: действащите минни концесии, манипулационните тютюневи складове, розоварните, заведенията за производство на лед и хлад, електроцентралите и електроразпределителните заведения, при които производствени видове се наблюдават, както частните така също и обществените и индустриални заведения.

2. Манипулационните тютюневи складове се наблюдават по предприятия, в отделните населени места, а не по заведения.

3. Когато едно индустриално заведение има отделно от него кантора в същото или друго населено място, то макар тази кантора да представлява отделно заведение, нейният персонал се включва в персонала на индустриалното заведение.

4. Когато две и повече индустриални заведения принадлежат на едно предприятие и имат обща кантора (управление) било в населеното място гдето са заведенията, било в друго

населено място, в този случай персоналът на общата кантора се причислява към главното (по-голямото) заведение.

5. Данните след колоната „Заведения представили сведения — всичко“ се отнасят само за онези заведения, които са представили годишни сведения.

6. В колоната „Обществени“ са отнесени държавните, общинските, църковните, читалищните, училищните, манастирските заведения, както и тия на професионалните, благотворителните и културно-просветните организации.

7. За правна форма на заведенията не работили през годината се взема правната форма на собственика или наемателя (ако има такъв). Когато някое заведение е стопанисвано през годината от няколко стопани (фирми) с различна правна форма, взема се правната форма на стопанина, който е работил в заведението най-дълго време или последният — при равно стопанисване.

8. Числата в колоната „Работено дни“ представлява сборове на работените през годината дни във всяко заведение от съответния клон на стопанска дейност. За да бъдат сравними със средния дневен брой на работниците, заети в заведението, тези числа трябва да се разделят на броя на заведенията, които са дали сведения, а след това — на 12.

9. Заетите кооператори в индустриални заведения на кооперативни сдружения са отнесени, в зависимост от извършваната работа, към административния, търговския и канцеларския персонал или към работниците.

10. Към висшия ръководен персонал са отнесени и ръководните лица в администрацията и производството — акционери, командитисти, членове на О. О. дружества и кооператори, които са посочени отделно.

11. В колоните „Работници“ са включени, освен обикновените работници, още и майсторите, надзирателите, машинните техници, електротехниците, огнярите, каруцарите и шофьорите на камиони и камионетки, независимо от това, дали са платени за време или на парче.

12. Главната дирекция на статистиката прави разлика между работници в заведението и работници на заведението. Работниците, заети непосредствено в производствения процес на заведението, се считат за работници в заведението, а работниците на заведението, освен горните, включват и:

а) работници задържани през времето, когато заведението не е работило;

б) сезонните работници по поддържане мрежата на електроцентралите, обаче постоянните работници заети със същата работа са посочени като работници в заведението;

в) домашно-индустриалните работници;

г) външните чужди на заведението лица, които извършват определена, свързана с производството работа във заведението — със собствена организация, срещу уговорено възнаграждение с изключение на акордантите в производството на тухли и керемиди, които заедно с техните работници са посочени като работници в заведението.

За работници в заведението са дадени сведения за техния брой и платеното възнаграждение, а за работниците по точки: „а“, „б“, „в“ и „г“ — само платеното възнаграждение.

13. Под мощност на двигателите се разбира нормалната, ефективна мощност, която обикновено е означена върху самите двигатели. При определяне мощността на двигателите на дадено заведение, ветрените и водните колела не се вземат под внимание.

14. При сложни предприятия, т. е. предприятия които стопанисват повече от едно заведение с различни производства обслужвани от едни и същи двигатели с двигателите е постъпено така: като бройки двигателите са оставени към онова заведение, където са инсталирани; мощността на всеки двигател обаче е разпределена между отделните обслужвани от този двигател заведения на предприятието, според това колко конски сили от тази мощност всяко едно заведение използва средно през годината (вж колони за „Използуването от заведенията, където са инсталирани двигателите“ и „Използувана от др. заведения“). Освен това, в колоната „Използувана мощност на двигатели, инсталирани в други заведения“ е посочена в конски сили онази част от мощността на двигателите, инсталирани другаде, която се използва в производството; за което се отнасят данните.

15. Електродвигателите, използващи електроенергия доbita в самото индустриално заведение и електроенергията доставена отвън (купена или безплатно, са отнесени към електродвигателите движени с енергия доставена отвън.

16. Към „Материали“ са отнесени суровите и спомагателни материали, смазочните масла и амбалажа.

17. Внесените от чужбина сурови материали и горива се считат за материали и горива от чуждестранен произход, дори и тогава, когато индустриалните заведения са ги доставили от

вътрешния пазар. Внесените от чужбина материали и горива се считат обаче за материали и горива от местен произход, ако преди доставянето им от индустриалното заведение са претърпели каквато и да било преработка в друго някое заведение в страната

18. Стойността на употребените в производството материали се взема франко заведението.

19. Горивата, употребени за общите двигатели, т. е. за двигатели, които обслужват две или повече заведения са посочени към онова заведение, където са инсталирани двигателите.

20. Данните в колони „Употребени в производството“, „Производство“ и „Продадени стоки“ се отнасят до собствената дейност на заведенията, т. е. до производството със собствени материали и продажбите на собствени произведения.

21. Стоките, употребени за собствени нужди, за гориво, за сурови материали в производството и раздадените на персонала са включени в стойността на производството, а не на продажбите.

22. Стойността на производството и на продажбите е дадена по средни продажни цени, франко заведението. Когато през годината не е имало продажби, производството е изчислено по предполагаеми продажни цени, но никога — по костуеми.

23. Стойността на производствата, които се намират под специален контрол на държавата, е дадена без специалните данъци (акциз, общински налог и др.), а стойността на продажбите е дадена с тях.

24. В колоната „Следуеми се специални данъци на продадените стоки под специален контрол на държавата: акциз, общински налог, фондови вноски и пломби, фондовите вноски са: фонд „ориз“ (за продадения орис) и фонд „пътища“ (за продадения цемент).

Таблица 2, стр. 208. Сведения се събират от всички млякопреработвателни заведения (мандри), вкл. и тези, които добиват само масло.

Средният дневен брой през сезона на дойните животни е получен, като сборът на средния им дневен брой от всеки работен месец е делен на броя на работните месеци.

Сезонът за различните заведения не е еднакъв.

В. Работнически заплати

Таблицы 1 и 3, стр. 210 и 221. 1). Работническите заплати се наблюдават само в част от индустриалните заведения в страната подбрани в населени места — центрове на съответните производства, с изключение на каучуковото и захарно производство, манипулация на суров тютюн и производство на тютюневи изделия, които се наблюдават изцяло.

2. Заплатите за време са превърнати в средни дневни заплати при 8 часа работен ден, като сумата им е разделена на съответния брой изработени дни, за които е платена (при основа: 6 дни за седмичарите 25 — за месечарите).

При изчисляването на brutните средни дневни заплати са взети под внимание, освен уговорения основен размер на възнаграждението за времето, за което се плаща, но и всички допълнителни възнаграждения (уговорени или не) в пари или в натура, които работникът е получил или следва да получи за извършената от него работа през изтеклото шестмесечие преди съответния отчетен месец.

3). Заплатите на парче (на акордантите) са превърнати в средни дневни заплати, като е разделена общата им сума на броя на дните, изработени от акордантите през месеца.

С. Трудови конфликти

Таблица 1, стр. 222. Сведенията за дейността на помирителните съдилища се събират и обработват в Дирекцията на труда.

Данните се отнасят за дела, заведени от работниците или работодателите по повод на нарушаването на трудовите договорни отношения от работодателите или работниците.

Д. Трудови злополуки

1. Във всички таблици от този подотдел под „злополука“ се разбира индивидуалния случай на физическо пострадане от някое събитие (т. е. пострадало лице), а не самото събитие, което е засегнало едно или повече лица.

Данните се отнасят само до случаи, при които пострадалото лице не е могло да работи най-малко един ден или пък е починало. До 1937 г. включително данни са събирани само за работниците, осигурени при фонд „Обществени осигуровки“, а от 1938 г. насетне се включват и данните за трудовите злопо-

луки с работниците под ведомството на Главната дирекция на железниците и пристанищата, участващи в фонда „Пенсии за изслужено време“.

VIII. Сгради, жилища и благоустройство

Таблица 1, стр. 242. Данните за разрешения частен строеж са взети от сведенията за ежемесечните разрешения за строеж във всички градове и селата с повече от 3.000 жители.

1. Кубатурата на сградите е изчислена според външните ѝ размери до стрехата. Сутерените и избите (зимниците) се включват, а откритите балкони не се включват. Разрешеният частен строеж на сгради в села с повече от 3.000 жители се наблюдава от 1941 година.

Жителите на селата са взети от преброяването на 31. XII. 1934 година.

IX. Превоз и съобщения

А. Железници

Таблицы 2—8 включително, стр. 245, се отнасят за държавните железници с нормална широчина на пътя.

Таблица 8, стр. 247. Вложеният капитал е показан, според счетоводните книги.

Б. Корабоплаване

Вместимостта на корабите във всички таблици е изразена в регистрени тона (нето).

X. Прехвърляне недвижима собственост

Данните във всички таблици в тоя отдел се отнасят за следните видове прехвърляния: доброволни покупко-продажби, публични покупко-продажби, оземляване на бежанци, оземляване на безимотни, делби, дарения и дарения с условие за издръжка, както и снабдяване с нотариални актове лица, които са придобили собственост по регулация, по комасията и по Закона за установяване собствеността в Южна Добруджа.

Данните за прехвърляне собствеността на: идеални части, апартаменти, магазини и кантори и на имоти с непоказана площ, както и данните за замените, учредяването пожизнена рента, оформяването етажната собственост, оземляванията по Закона за вътрешното преселване, отчуждаванията по Закона за войсковите недвижими имоти и прехвърлянията на солници не са включени в съответните групи на табл. 1, 2 и 3, а са дадени на края на таблица 3, под заглавие „Други прехвърляния“.

Под „случай“ се разбира сделка, нотариален акт.

Таблица 1, стр. 270. В „Други, обработвани земи“ влизат: черничевы градини, розови градини, оризища и пр.

Таблица 2, стр. 273. „Смесени прехвърляния“ са тези, при които с един и същ акт се прехвърлят разни видове непокрити недвижими имоти или пък непокрити и покрити имоти заедно. Покрит имот е дворно място със сграда.

XI. Външна търговия

Стойността на вноса и износа е дадена франко граничния митнически пункт, като в стойността на вноса не са включени съответните мита, берии и такси, а в стойността на износа са включени.

В стойността на вноса и износа за 1938—44 години, са включени и валутните премии, а за 1933—37 години, стойността е без премиите (преди 1933 година не е имало сделки на компенсационни начала).

Данните за вноса (количество и стойност) за 1937 година не отговарят на данните обнародвани в специалната публикация „Външна търговия“ 1937 година поради това, че държавните доставки, освободени от митниците на кредит през 1937 г., са оформени митнически и установени статистически през 1938 год. Обнародваните в този Годишник данни са поправени.

Данните за търговията с Австрия през годините 1942—44 и част от 1945 година са включени в тези за Германия, а данните за Югославия през същия период се отнасят за Сърбия.

Таблица 1, стр. 277. Изчислението на стойността на вноса и износа в швейцарски франка за годините: 1913—1945, е направено по средния месечен курс на Б. Н. банка — въз основа на данните по месеци.

XII. Цени

Таблица 1, стр. 286. Годишните цени са изчислени, като средни месечни от данни за 67 града.

Таблица 2, стр. 288. Наблюдават се етажни жилища в масивни и паянтови сгради (без полуетажните жилища). Данните представляват средни аритметични от наемите през април и октомври всяка година.

Индексните числа са пресметнати — за всяка категория

жилища поотделно — по формулата $\frac{\sum p_k q}{\sum p_1 q}$, където p_k означава

среден месечен наем в един град за дадена година; p_1 — среден месечен наем в същия град за основната година; q — броя на наемателите (наетите жилища) в същия град на 31. XII. 1926 година.

Таблица 3, стр. 288. При изчисление на индексите за издръжка на живота, „теглата“ са определени въз основа на консумацията на отделни стоки (услуги), установена чрез проведената от Главната дирекция на статистиката анкета на домакинските бюджети за времето от 1. VI. 1938 г. до 31. V. 1939 г. Данните се отнасят за 3 и 4 членни чиновнически респ. работнически домакинства. Средният брой на 3 и 4 членните чиновнически домакинства е 3.49, а на работническите 3.47. Както при месечните, така и при годишните индексни числа, цените са изчислени като средни, претеглени от 12 града. За „тегла“ при определяне на цените общо за тия 12 града се взема броя на населението на отделните градове.

Индексите за наемите се изчисляват само два пъти в годината — април и октомври, но се включват в общия индекс за всички месеци.

Таблица 5, стр. 289. Общият индекс и всички групови индекси, вкл. тези на вносните и износни стоки, са изчислени въз основа на цените на вътрешния пазар.

Таблица 6, стр. 290. Годишните цени представляват средни месечни цени.

Индексът на цени на едро с пълен стоков състав (72 стоки) обгръща стоките, чиито цени и единични индекси са дадени в таблица 6 (стр. 290), а индексът на цени на едро с намален стоков състав (34 стоки) обхваща само тия от тях, които имат и цени на дребно.

XIII. Консумация

Таблица 1, стр. 294. Групата „по-важни градове“ обхваща следните 13 града: Бургас, Варна, Видин, Враца, Кюстендил, Пловдив, Плевен, Русе, София, Стара Загора, Търново, Хасково, и Шумен.

XIV. Пари и кредит

А. Кредитни институти

Таблица 1, стр. 306. За портфейла и текущите дебиторни сметки на Б. З. К. банка за годините 1941—1945 са включени следните балансови сметки:

В портфейла: ценни книжа, заеми срещу записи — обикновени и под гаранция на държавата, заеми от 20 и 50 мил занаятч. кредити, заеми от фонда Т. З. С. заеми срещу залози — обикновени и под гаранция на държавата, заеми срещу ипотечи, заеми за възстановяване от земетръса през 1928 година, облекчени заеми по З. О. Д. З. К., сконтирани полици, съдебни вземания от лица, съдебни вземания от наеми, неустойки и други съдебни разноси.

В текущи дебиторни сметки: текущи сметки срещу залози, текущи сметки срещу ипотечи, текущи сметки срещу залог на ценни книжа, заеми на кооперативни сдружения, заеми на водни синдикати, заеми на държавата и общини, съдебни вземания от кооперативни сдружения и съдебни вземания от общини.

Останалите пласменти са включени в текущите и обикновени дебиторни сметки.

За пощенска сестовна каса — текущи и дебиторни сметки представляват суми внесени на влог в Б. З. К. Б. и други кредитни институти, а не раздадени под форма на текущи сметки.

За кредитни кооперативни сдружения — в портфейла са включени ценни книжа, заеми по полици, сконтирани полици, облигации и вземания по Закона за облекчение длъжниците и заздравяване кредита. В текущи и обикновени дебиторни сметки: текущи сметки, съдебни вземания и дебитори.

Таблица 2, стр. 307. При очистване на влоговете от предепозиранията, намалени са влоговете на институтите, които са

приели влогове от други кредитни институти. При очистването на прекредитираната намалени са пласментите на институтите, които са отпуснали кредити на други кредитни институти.

В сумата на пласментите са включени и облигациите, издадени от Погасителната каса, взети по номиналната им стойност.

Данните за пласментите на частните банки са корегирани — намален е блокирания портфейл, а са прибавени облигациите от Погасителната каса.

В Пласменти за Популярни банки и Кредитни земеделски кооперации са включени: ценни книжа, делове в съюзи, центри и други сдружения, сконтирани полици, заеми, текуща сметки, вземания по Закона за облекчение длъжниците и заздравяване кредита, съдебни вземания и разни дебитори — и за 1928 година — и излишъците.

XV. Кооперативни сдружения

Таблицы 1 и 5, стр. 322 и 326. Под думата членове се разбира броя на членуванията, а не броя на членовете — физически или юридически лица, т. е. всяко лице, физическо или юридическо се брой толкова пъти в колкото кооперативни сдружения членува.

Таблица 2, стр. 323. В „Търговска дейност“ са включени: общи доставки и общи продажби (вкл. Храноизнос). В „Производствена дейност“ са включени: общи преработки, кооперативно-земеделско стопанство, сурови материали и произведени стоки. В „Други стопански дейности“ са включени дейности на кооперативни сдружения от стопанисване на: кафенета, кръчми, ресторанти, гостилници, хотели, сладкарници, млекарници, бръснарници, бани, кина, земеделски машини, (вършачки, трактори, редосеялки, триери и пр.), камиони и пр.

В тази таблица не са включени групата застрахователни кооп. сдружения и групата благоустройствени, здравни и за духовна култура. От които I-вата група нямат, а втората имат много слаба стопанска дейност.

Таблица 4, стр. 324. В „Пласменти“ са включени следните сметки: ценни книжа, делове и съучастия, заеми, текущи лихв. сметки, сконтирани полици, вземания по Закона за О. Д. З. К., съдебни вземания и дебитори.

В „Делов капитал“ е включен и учредителния фонд при застрахователните кооперации.

Във „Влогове“ са включени и сметките: технически резерви при застрахователните кооперации и спестовно строителните вноски при спестовно-строителните сдружения.

В „Имоти“ са включени сметките: недвижими и движими имоти и жив инвентар.

XVI. Финанси

Общи бележки

Поради естеството на материята, данните за годините от периода 1941—1944 в таблиците 1, 2, 3, 11, 12, 13, 14, 15, Д и за всички публично-правни тела, без общините, в табл. А, са заедно с тези за Македония, Тракия и Моравско.

А. Финанси на публично-правните тела

Таблица А, стр. 344. Постъпленията са по редовните, допълнителните към тях и извънредните бюджети. Не са включени извънредните бюджети на общините до 1944 година вкл.

За първи път в настоящия годишник са включени приходите на БДЖ.

Показаните отделни видове данъчни постъпления са групирани приблизително според обекта на облагането.

Помощите представляват суми, които са посочени в отделни колони за втори, трети и т. н. пъти, след като са включени най-малко в една, като редовни приходи на публично-правните тела, които ги дават. Изключение правят помощите, показани в колоната „От държавно автономни предприятия“, които се явяват за първи път като помощи поради невключването на приходите на тези предприятия в таблицата. В миналите годишници същите са отнасяни като приходи от имоти, стопанства и предприятия. Същото изключение правят и помощите от частни лица, организации и заведения включени в колоната „От фондове и други“ отнасяни в миналите годишници в групата „Неразпределени“.

В. Държавни финанси

Таблица 1, стр. 346. В кредита и платените суми за заплати на държавните учреждения са включени 12 1/2% за фонд „Пенсии за изслужено време“, а в кредита и в платените суми

за заплати на фондовете и автономните учреждения, са включени 20% за фонд „Пенсии за изслужено време“ и данък занаятие

В колоната „Други възнаграждения и за надничари“ са отнесени възнаграждения на нещатен персонал и възнаграждения на включени в заплатите на щатния персонал. Временното процентно увеличение на заплатите за семейно положение и за временно подпомагане в кредита е посочено общо за всички министерства, а в платените суми е отнесено към съответните министерства. В кредита и платените суми за царски двор и регенство, не са включени сумите за регенството. Наименованията на Министерствата са според бюджета на държавата за 1946 год.

Таблица 2, стр. 350. Като предвидени извънредни бюджетни кредити за отделните години до 1944 год. вкл., съгласно практиката на Върховната сметна палата, са показани платените суми за съответните години по тия кредити, а за 1945 год. разрешените такива. Данните са за сключени бюджети и съдържат приходите по редовния, допълнителните и извънредни бюджети.

Таблица 3, стр. 354. В разрешените извънредни бюджетни кредити за отделните години са включени и неизразходваните разрешени кредити от минали години. Данните са за сключени бюджети. Наименованията на Министерствата са според бюджета за 1945 год. За първи път се публикуват неоформените по бюджета разходи изпълнени през бюджетната година. Данните за 1945 г. са взети от неокончателните разходни таблици на Върховната сметна палата.

Таблицы 4, 5, 6, 7, 8, 9 и 10, стр. 356—361. В някои таблици са дадени отделно данни за градовете, или само за гр. София, в зависимост от разполагаемите сведения в Министерството на финансите.

Таблица 4, стр. 356. Данните са изработени според измененията на Наредба-закон, за данъка върху приходите, който е в сила от 1936 год — данък от занаятчии — по чл. 8, данък от търговски занаятия — чл. чл. 9 и 11 и данък от свободни професии — чл. 7. Дребните индустриални заведения, несбложени с данък върху оборота са отнесени към занаятчии.

Таблица 6, стр. 358. В колоните на таблицата за този данък са дадени сведения за постъпленията по членове на Наредба-закон, за данъка върху приходите, както следва:

1. По общите правила: търговия — чл. чл. 10 и 13, индустрия — чл. 15.

2. По особените правила: търговия — чл. чл. 26, 26а и 36; индустрия — чл. чл. 24, 25, 29, 30, 32 и 35; кредит и застраховки — чл. чл. 41 и 42; търговия и индустрия — смесено чл. чл. 23, 31, 33 и 34.

Данните за данъка върху индустрията по чл. 35 в миналите годишници е отнасян към търговия и индустрия — смесено, а данните по търговия и индустрия — смесено по чл. чл. 23 и 31, са отнасяни към търговия.

Данните по чл. чл. 20 и 40 по особените правила са отнесени към съответните колони „От наеми и от проходящи“ на таблица 5 „Безобложен данак занаятие“

Таблицы 11, 12 и 13, стр. 362, 364, и 366. 1. Показани са фондовете, учрежденията и предприятията, включени в закона за бюджета на фондовете, не са включени фондовете сметки, които са показани в таблицата към бюджета на учреждения и предприятия, бюджетите на които се одобряват от Министерския съвет.

2. В приходите и разходите на отделните фондове има суми, които преминават от един фонд в друг. Тези суми са включени, следователно, два и повече пъти в общия сбор на приходите и разходите на фондовете. В таблиците за приходите и разходите на фондовете са показани в отделни колони, както сумите, които преминават от един фонд в друг (от разходите на първия в приходите на втория), така и сумите, които преминават от фондовете в държавния и общинския бюджети и обратно. Данните и в двете таблици са групирани според единните схеми на общинските приходи и разходи.

Числата в колоната „Приход — от фондове и др.“ (таблица 12) не съответствуват напълно на числата в колоната „Разход на фондове и др.“ (табл. 13), понеже оформяването на някои суми закъснява, след приключването на бюджетното упражнение.

Таблица 14, стр. 370. Службата по консолидираните външни държавни заеми, се извършва след 1. I. 1942 год., въз основа на II-то постановление на Министерския съвет от 19. XII. 1940 г. протокол № 220, одобрено от Народното събрание с решение обнародвано в Държавен вестник бр. 292, от 13. XI. 1941 год., по силата на което дължимите суми, изчислени по проценти, предвидени в конвенцията от 11. XII. 1925 год. за периода 1930—1933 год. на базата на спогодбата от 12. II. 1940 год., постигната в Лондон, се внасяха на падежните дати в лева, заедно със законната премия в Българска народна банка по две сметки за всеки заем — едната предназначена за изпла-

щане на купоните в България, включително Германия и Чехословакия, а другата предназначена за изплащане купоните в другите държави. Съгласно това постановление, купоните от тия заеми в България се плащаха в лева, а в Германия и Чехословакия в германски марки. След 9. IX. 1944 год. плащането на купоните в тия последни държави бе преустановено.

Купоните в другите държави не се плащаха, с изключение на Франция, където, съгласно спогодбите постигнати през 1942, 1943 и 1945 години с френското правителство, се плащат купоните с падежи до 30. VI. 1945 год с част от френските франкове, дсбити от продадени български тютюни на френската тютюнева режия.

Редовното погашение по заемите, сключени преди 1914 г. е преустановено от 1. IV. 1925 год; 7% д. з. — 1926 г. от 1. VII 1932 год. и 7¹/₂% д. з. — 1928 год от 1. IV. 1932 год.

В колоната „амортизации“ за всяка година са показани, в съответната валута, номиналните размери на конфискуваните облигации и случайно откупени такива, а в колоната „лихви“ — трансферираните или предвидените за трансфериране суми, съгласно сключените допълнителни спогодби.

Дългът към Дисконто — Гезелшафт, Берлин до 5. VII. 1944 год. е намален на падежите, с погашението в размер на трансферирани частично погашения. Остатъка на 30. VI. 1946 год. представлява нетрансферираното погашение за падежите от 5. VII. 1932 год. до 5. VII. 1944 год.

С. Общински финанси

Сведенията са без приходите и разходите на 5 селски общини за 1945 год. и за кметските представителства на околните села, присъединени към Столичната община, за 1942 год.

Сумите дадени от общините на училищните настоятелства и скоговъдните комисии за посрещане на разходите им, не са взети нито като общински разходи, нито като училищни и скотовъдни приходи.

Не са показани неплатените разходи, които от 1942 год. не се наблюдават.

Приходите и разходите са групирани според съответните номенклатури за 1945 год.

Таблицы 1 и 2, стр. 378 и 379. Изчислението средно на глава от населението е заменено със — средно на община, поради остарелост на данните за населението. Данните по групи общини са според наличното население от преброяването на 31. XII. 1934 год.

Таблицы 3 и 6, стр. 380 и 386. Данните са само за чисто общинските приходи и разходи.

XVIII. Обществена предвидливост

С. Частни застраховки

Таблица 4, стр. 403. Данните се отнасят за застраховки и презастраховки.

XIX. Образование

А. Общ преглед

Данните за 1941/42 и 1942/43 уч. години са заедно с Македония, Тракия и Моравско.

XX. Книжнина и културни институти

А. Библиотеки и читалища

Във всички таблици от този отдел бройната единица за книгите е книга с отделно заглавие, независимо в колко тома е подвързана (броширана, свързана), а за списанията и вест-

ниците — годишно течение, без оглед на броевете от съответната година. Изключение е направено за Университетската библиотека, където книгите са дадени в томове.

Наличността на книгите изразява всички книги, включително дубликатите. Изключение прави само Софийската народна библиотека за годините 1934—1939.

Таблицы 8, 9, 10, 11, 12, 13 и 14 на стр. 414, 415, 416 и 417. Данните за 1942 и 1943 г. се отнасят и за Македония, Тракия и Моравско.

Таблицы 2, 4, 6 и 10, стр. 408, 411, 412 и 415. Броят на читателите в читалните и във от читалните не отговаря на читатели — физически лица, а на броя на четенията — посещения за четене в читалните или случаи на вземане книги за четене в къщи.

XXI. Обществено организиране и подпомагане

А. Законодателни избори

Таблица 1, стр. 434. Изборите произведени на 5. VI. 1911 год. се отнасят за V Велико народно събрание, а всички други избори — за обикновени народни събрания.

През годините 1903, 1903, 1938 и на 5. VI. 1911 год. изборите са произведени по мажоритарната система. Изборът за XV Обикновено народно събрание (4. IX. 1911) е произведен също по мажоритарната система с изключение на бившите окръзи Пловдив и Търново, където изборите са произведени по пропорционалната система. За другите обикновени народни събрания изборите са произведени по пропорционалната система вкл. и за XXIV Обикновено народно събрание.

За годините 1903 и 1908 населението е изчислено към средата на годината; за годините 1914 и 1919, 1923 и 1931 е изчислено с коефициента на нарастване на населението въз основа на преброяванията 1910, 1920 и 1926. За годините 1927, 1938, 1939-40 и 1945 е дадено населението според преброяванията 1926 и 1934 г. като за 1945 година е прибавено и населението на Южна Добруджа, според преброяването извършено през 1941 година.

За изборите 1945 г. в градското население влизат съставните села на градските общини.

Таблица 2, стр. 434. Разпределението на данните за гласувалите лица и за избирателите по пол е направено според данните на М-вото на вътрешните работи.

XXIII. Правосъдие

А. Дейност на съдебните учреждения

Броят на останалите несвършени дела в началото на годината и броят на постъпилите, намален с броя на решените и прекратени през годината дела, трябва да е равен на броя на несвършените дела в началото на следващата година.

Разликите в повече или по-малко на останалите несвършени дела в края на предишната и следващата години във всички таблици от този отдел се дължат освен на делата, подновени поради касиране, които са броени повече от един път, но и на обстоятелството, че в съдилищата в края на годината при преброяване на делата не са държали точна сметка за останалите от предшестващата година.

Б. Затвори

Таблица 1, стр. 444. Изчислението на изтърпяното наказание на осъдените на „доживотен затвор“ е направено на база 15 години.

NOTES MÉTHODOLOGIQUES

Notes se référant à tous les chapitres

1. Toutes les données pour les années antérieures à 1940 se rapportent à la superficie du pays dans ses frontières d'alors. Après cette année, on y a ajouté aussi la Dobroudja du Sud. Dans certains cas, cependant, là où il n'a pas été possible de séparer les données sur les territoires annexés en 1940—1944: la Macédoine, la Thrace et la région de Morava, on les a publiées ensemble avec celles-là. Ces cas sont expliqués sous remarque dans les tableaux eux mêmes ou bien sont signalés dans les présentes notes.

Les données relatives aux modifications de la superficie du pays pendant les différentes années sont insérées dans l'Annuaire statistique 1942.

2. Les données relatives aux villes et aux villages se rapportent à la situation de fait — comme villes ou comme villages sont considérées les localités qui ont été des villes ou villages pendant l'année correspondante, sans égard à leur passé.

3. Dans les tableaux où apparaît l'âge, la répartition est faite en années révolues.

I. Observations météorologiques

On n'a fourni des données que sur les stations météorologiques plus caractéristiques.

Tableau 6, page 17. L'intensité des tremblements de terre est déterminée selon le tableau du douzième degré de Forel — Mercalli et est donnée pour les lieux en Bulgarie où les secousses sont ressenties le plus fortement.

II. Etat de la population

Dans tous les tableaux, les données se rapportent à la population présente.

Tableau 1, page 18. La population est répartie en population urbaine et rurale d'après la catégorie où figurent les localités au moment du recensement.

La population de la Roumélie Orientale en 1884 est répartie par sexe au moyen de calcul — proportionnellement à la population en Roumélie Orientale selon le recensement de 1887. Pour 1884, on n'y a pas compris la population de l'arrondissement de Kardjali (32, 350 habitants) cédé à la Turquie en 1886.

Tableau 2, page 13. L'accroissement moyen annuel de la population en % d'un recensement au suivant a été calculé d'après la formule $100 \left(\sqrt[n]{\frac{N_1}{N_0}} - 1 \right)$ où N_0 désigne le nombre de la population au commencement et N_1 — à la fin de la période correspondante, et n — le nombre des années d'un recensement au suivant.

Pour les périodes 1911—1920 et 1883—1934, l'accroissement moyen annuel n'a pas été calculé, la superficie du pays ayant subi des changements pendant ces périodes.

Tableau 3, page 19. Les données pour les années entre les recensements sont calculées d'après la formule de l'accroissement de la population. La population vers le milieu de 1935 et vers le commencement et le milieu des années 1936—1941 est calculée sur la base de l'accroissement naturel et des migrations extérieures.

III. Mouvement de la population

Aperçu général

Tableau 1, page 23. Le nombre de la population vers le milieu de l'année a été calculé en supposant que la population s'est accrue en progression géométrique; on a employé la formule

$\left(\sqrt[n]{\frac{N_1}{N_0}} - 1 \right)$. L'explication de la formule a été donnée dans la remarque du tableau 2 — chapitre Etat de la population. La population après 1934 est calculée sur la base de l'accroissement naturel et des migrations extérieures.

Les personnes dont le sexe n'est pas indiqué sont réparties dans le tableau proportionnellement aux deux sexes.

L'accroissement naturel représente la différence entre le nombre des enfants nés vivants et le nombre des décès.

A. Divorces

Tableau 4, page 37. La durée du mariage et l'âge des épouses sont calculés en années révolues vers les dates:

a) pour la durée juridique du mariage — l'entrée en vigueur de la résolution du divorce;

b) pour la durée effective du mariage — la séparation de fait des époux.

B. Naissances

Tableau 4 et 6, pages 41 et 48. Les tableaux contiennent des données sur les enfants nés vivants et mort-nés.

Tableau 8, page 53. Le tableau contient des données sur toutes les naissances-nés vivants et mort-nés, légitimes et illégitimes.

C. Migrations extérieures

On ne considère comme émigrants que les ressortissants bulgares, et comme immigrants — que les ressortissants étrangers, à l'exclusion de ceux qui sont revenus de l'URSS, sans avoir acquis la sujétion soviétique.

IV. Santé publique

Tableau 8, page 54. Les données ne se rapportent qu'aux établissements et institutions hospitaliers et prophylactiques qui se trouvaient sous le contrôle de la Direction de la santé publique jusqu'en 1944 inclus, et après cela, sous celui du Ministère de la santé publique.

Tableau 7, page 92—95. Les données ne se rapportent qu'aux établissements et institutions hospitaliers et prophylactiques qui se trouvent sous le contrôle de la Direction de la santé publique — le Ministère de la santé publique. Une exception n'a été faite que pour l'hôpital „Alexandrovska“ à Sofia, lequel est placé sous le contrôle du Ministère de l'instruction publique, mais malgré cela, il est inclus dans le tableau. Dans les instituts pour la lutte contre les maladies vénériennes, à la colonne „Sections hospitalières — de l'Etat“, depuis 1943 le nombre des journées de traitement est inclus dans le nombre des journées de traitement des hôpitaux correspondants.

V. Richesse naturelle

B. Sources minérales

Tableau à la page 105. Les données ne se rapportent qu'aux bains qui ont fonctionné pendant les années ou les saisons correspondantes.

D. Forêts

Notes générales

En accord avec la Direction des forêts, les renseignements sur les changements dans les superficies des forêts seront recueillis tous les 5 ans. C'est pourquoi, des données sur les superficies après l'année économique 1941/42 ne sont pas publiées.

Lors de la répartition des unités d'exploitation d'après l'étendue des peuplements, on n'a pas pris en considération l'étendue des peuplements artificiels boisés pendant les années de comptes rendus.

Aux forêts privées ayant plus de 500 décares sont reportées les forêts appartenant à des sociétés et à des salles de lecture ainsi que les forêts exploitées par voie d'association (conformément à l'article 103 de la loi des forêts), indépendamment de leur étendue.

Tableau 1, page 106. Comme unités d'exploitation on a considéré les forêts qui sont réparties par appartenance et par lieu. Les différences dans la superficie forestière pour les années 1939 à 1942 sont dues à l'arpentage, à l'aménagement des forêts, à la révision des plans d'exploitation, à la détermination de l'objet des forêts et à l'annexion de la Dobroudja du Sud en 1941.

Tableau 2, page 108. Comme clairières on a indiqué les superficies boisées qui ont une plénitude de 0,3 et au-dessous pour les bois feuillus et de 0,2 et au-dessous pour les bois résineux.

Les plateaux ayant une superficie de moins de 500 décares sont indiqués dans la colonne „autres lieux déserts“.

Les écarts entre les différentes espèces de superficies forestières entre les deux années sont dus, outre aux causes indiquées dans les remarques du tableau 1, encore à ce qu'une partie des clairières et des superficies non boisées a été reboisée, tandis qu'une partie des broussailles a été régénérée.

Tableau 3, page 114. Les superficies et les volumes des broussailles régénérées en 1941/42 ne sont pas inclus dans le tableau.

Tableau 6, page 123. Les unités d'exploitation forestière où l'on trouve en même temps des modes de traitement à futaies et à taillis simples ainsi que des essences de bois feuillus et de bois résineux, sont indiquées dans tous les cas. En conséquence, dans les différents modes de traitement et dans les différentes essences apparaissent des répétitions des unités d'exploitation; c'est pourquoi, les chiffres additionnés dans les lignes verticales et horizontales ne font pas le total de toutes les espèces d'unités d'exploitation.

Tableau 7, page 124. Les données ne se rapportent qu'aux unités d'exploitation où l'on a effectué des boisements artificiels. Les groupes d'essences indiqués déterminent avec quelles essences sont effectués les boisements, et non pas quelle est la composition des unités d'exploitation.

Tableau 8, page 126. La masse de bois obtenue des forêts est répartie par catégories (espèces) de gros matériaux de construction, de matériaux d'emballage et de bois à brûler, conformément à l'article 85 de la loi des forêts.

D. Chasse et pêche

Tableau 1, page 145. Les données sont fournies par le Ministère de l'agriculture et des domaines. Elles sont recueillies par les administrations forestières d'après les déclarations des chasseurs.

Tableau 2, page 148. Le nombre des peaux est souvent plus petit que le gibier tué, puisque les chasseurs emploient les peaux pour des buts personnels. Là où le nombre des peaux est plus grand que celui du gibier, la différence est due à ce que les chasseurs ne déclarent pas toujours le gibier qu'ils ont tué et à ce que le plumage du gibier ne se fait pas au moment où le gibier est tué, mais au moment de la vente des peaux.

Tableau 3, page 148. Les données ne se rapportent qu'aux poissons livrés aux bourses de poissons, et non pas aux poissons pêchés par la population dans un but de consommation propre.

VI. Agriculture et élevage

C. Ensemencements et récoltes

Tableau 1, page 156. L'augmentation des terres cultivées pendant les années agricoles 1936/37 et 1937/38 est due en partie aux changements dans la méthode d'observation. Pendant ces années on a employé la méthode représentative pour recueillir les renseignements. On a étendu l'observation sur 200 villages choisis de tous les arrondissements du pays. L'observation des semences dans ces villages s'est effectuée d'une manière détaillée, c'est-à-dire toutes les exploitations et toutes les espèces de cultures sont observées par des fonctionnaires de la Direction de la statistique spécialement préparés à cet effet.

L'augmentation des terres cultivées pendant les années agricoles 1940/41—1944/45 est due à ce que dans les données on a compris aussi celles de la Dobroudja du Sud annexée en 1941.

VII. Industrie et travail

A. Production industrielle

Condition exigée

La loi sur l'industrie de 1936 et les règlements y afférents qui s'ensuivirent ont déterminé des conditions spéciales pour les établissements de certaines espèces de production plus importantes et une condition générale pour les établissements de toutes les autres espèces de production.

Conformément à la condition générale du Ministère de l'industrie et des métiers un établissement de transformation est considéré comme industriel s'il répond aux conditions suivantes:

a) avoir 50 et plus de 50 ouvriers occupés dans une relève pendant six mois de l'année au moins.

b) posséder des moteurs à puissance de 10 chevaux-vapeur au moins.

c) posséder des machines, instruments et outils (sans moteurs) d'une valeur de 500,000 leva au moins.

De la condition générale et des conditions spéciales du Ministère de l'industrie et des métiers, le Direction générale de la statistique a fait les écartements suivants:

1) En ce qui concerne les cas pour lesquels le Ministère de l'industrie et des métiers n'a pas établi des normes spéciales, la Direction générale de la statistique considère comme industriels les établissements qui ont au moins 10 ouvriers et des moteurs installés à puissance de 10 et plus de 10 chevaux — vapeur. La Direction n'a donc pas pris en considération le montant du capital investi en machines, en installations et en outillages.

2) On a observé également, et dans les tableaux on a donné des renseignements y relatifs, les mines, les salines, les centrales électriques (y compris les établissements de distribution d'électricité), de même que les entrepôts de manipulation des tabacs, lesquels ne font pas objet de la loi sur l'industrie.

Partout où les normes sont déterminées aussi par le nombre des ouvriers, le Direction générale de la statistique entend, à la différence du Ministère de l'industrie et des métiers, non pas le nombre des ouvriers occupés de fait, mais le nombre des ouvriers occupés dans une relève, lesquels peuvent travailler dans un établissement en utilisant normalement (optimalement) toutes les machines et installations et tout l'outillage dans cet établissement.

La condition pour l'industrie, telle qu'elle est déterminée par le Ministère de l'industrie et des métiers, n'est pas constante, vu que pour certaines espèces d'industries on détermine chaque année de nouvelles conditions spéciales.

Afin de pouvoir assurer la comparabilité complète des données pour un plus grand nombre d'années, à partir de 1939 la Direction de la statistique considère comme industriels et ne relève que les établissements de production ou de transformation qui peuvent avoir au moins 10 ouvriers occupés et posséder des moteurs installés à puissance de 10 chevaux — vapeur au moins (norme générale).

Exceptions:

1) On relève tous les établissements, sans égard au nombre des ouvriers et à la puissance des moteurs, s'ils font partie des espèces de production suivantes:

a) mines de houille et autres mines (concessions en activité) et tous les établissements pour transformation de la houille en coke;

b) moulins à rouleaux;

c) établissements pour production de poivre rouge et d'autres condiments;

d) entrepôts de manipulation des tabacs;

e) distilleries de rose, de menthe, ainsi que les établissements pour production d'autres huiles éthériques;

f) établissements pour distillation du bois;

g) centrales électriques et établissements de distribution d'électricité;

h) établissements pour production de glace et de froid;

j) établissements placés sous le contrôle spécial de l'Etat.

2. On observe et on considère comme industriels les établissements des espèces de production suivantes, s'ils peuvent avoir au moins 10 ouvriers occupés ou posséder des moteurs installés à puissance de 10 chevaux-vapeur au moins:

a) scieries de bois;

b) moulinage de la soie;

c) production d'huiles végétales;

d) production de conserves végétales;

e) production chimique spéciale, pour autant qu'elle ne figure dans le groupe du point 1 des exceptions (lettres e, f, i);

f) fabrication d'ouvrages en caoutchouc, linoléum, résines, asbeste;

g) tricottage.

3. On observe et on considère comme industriels tous les établissements s'occupant de menuiserie, de vannerie, d'ouvrages en liège, en rosseau, en paille, etc. (excepté les scieries), s'ils peuvent avoir au moins 25 ouvriers ou posséder des moteurs installés à puissance de 21 chevaux-vapeur au moins.

4. On observe et on considère comme industriels tous les établissements de tapisserie qui ont au moins 50 ouvriers ou possèdent des moteurs installés à puissance de 10 chevaux-vapeur au moins.

Note I. Dans les établissements pour production mixte (établissements ayant de différentes espèces de production), l'établissement est considéré comme industriel s'il est tel d'après l'une de ses espèces de production.

Note II. Lorsque deux établissements industriels d'une même entreprise utilisent un même moteur à puissance de 10 et plus de 10 chevaux-vapeur successivement, c. à d. lorsque l'un des établissements fonctionne, l'autre ne fonctionne pas, dans ce cas tous les deux établissements sont considérés comme soumis aux normes au point de vue des chevaux-vapeur. Si, cependant, les deux établissements utilisent simultanément le moteur commun, la puissance de ce dernier est répartie entre les deux établissements suivant le nombre de chevaux-vapeur de cette puissance que chacun des établissements utilise en moyenne pendant l'année, et ce n'est que dans le cas où l'établissement distinct utilise 10 et plus de 10 chevaux-vapeur qu'il est soumis aux normes par rapport aux chevaux-vapeur.

Etablissements observés

1. En règle générale, c'est l'établissement industriel privé qu'on considère comme unité d'observation. En font exception: les concessions de mines en activité, les entrepôts de manipulation du tabac, les distilleries de roses, les établissements pour production de glace et de froid, les centrales électriques et les établissements de distribution d'électricité, dans lesquels on observe aussi bien les établissements privés que les établissements publics et les établissements industriels.

2. On observe les entrepôts de manipulation des tabacs par entreprises dans les localités distinctes, et non pas par établissements.

3. Lorsqu'un établissement industriel a un comptoir isolé dans la même localité ou dans une autre localité, bien que ce comptoir représente un établissement séparé on reporte son personnel à celui de l'établissement industriel.

4. Lorsque deux ou plus de deux établissements industriels appartiennent à une entreprise et ont une même administration commune (comptoir commun), soit dans la localité où se trouvent les établissements, soit dans une autre localité, dans ce cas le personnel du comptoir commun est reporté au plus grand établissement.

5. Les données venant après la colonne „établissements ayant présenté des renseignements — total“, ne se rapportent qu'aux établissements qui ont présenté des renseignements annuels.

6. A la colonne „établissements publics“ sont reportés les établissements de l'Etat, des communes, de l'Eglise, des salles de lecture, des écoles, des monastères, ainsi que les établissements des organisations professionnelles, de charité et de haute culture.

7. Comme forme juridique des établissements qui n'ont pas travaillé pendant l'année, on considère la forme juridique du propriétaire ou du locataire (s'il y en a). Lorsqu'un établissement est exploité au cours de l'année par plusieurs exploitants (firmes) de différente forme juridique, on prend la forme juridique de l'exploitant qui a travaillé le plus longtemps dans l'établissement, ou la forme juridique du dernier exploitant — en présence d'une exploitation égale.

8. Les chiffres insérés dans la colonne „jours de travail“ représentant des totaux des journées travaillées pendant l'année dans chaque établissement de la branche correspondante d'activité économique. Pour être comparables avec le nombre moyen journalier des ouvriers occupés dans l'établissement, ces nombres doivent être divisés par le nombre des établissements qui ont fourni des renseignements, et après cela — par 12.

9. Les coopérateurs occupés dans des établissements industriels sont reportés, en dépendance des travaux exécutés, au personnel administratif, commercial et de bureau et aux ouvriers.

10. Au personnel supérieur dirigeant sont reportées aussi les personnes dirigeantes dans l'administration et la production — actionnaires, commanditaires, membres des sociétés à responsabilité limitée et coopérateurs, qui sont indiqués aussi séparément.

11. Dans les colonnes „ouvriers“ sont inclus, outre les ouvriers ordinaires, aussi les maîtres, les surveillants, les techniciens aux machines, les techniciens électriques, les chauffeurs, les voituriers et les conducteurs de camions et de camionnettes, n'importe s'ils ont été payés au temps ou à la pièce.

12. La Direction générale de la statistique fait distinction entre ouvriers dans l'établissement et ouvriers de l'établissement. Les ouvriers occupés directement dans le processus de production de l'établissement sont considérés comme ouvriers dans l'établissement, tandis que les ouvriers de l'établissement comprennent, outre ceux là, aussi:

a) les ouvriers retenus pendant le temps où l'établissement n'a pas fonctionné;

b) les ouvriers saisonniers occupés à l'entretien du réseau des centrales électriques; toutefois, les ouvriers permanents occupés au même travail sont indiqués comme ouvriers dans l'établissement;

c) les ouvriers industriels à domicile;

d) les personnes étrangères à l'établissement qui exécutent un travail déterminé, lié à un travail de production en dehors de l'établissement — avec une organisation propre, contre une rémunération convenue, à l'exclusion des travailleurs à la pièce dans la fabrication de briques et de tuiles, lesquelles personnes avec leurs ouvriers sont indiquées comme ouvriers dans l'établissement.

Pour les ouvriers dans l'établissement, on fournit des renseignements sur leur nombre et sur la rémunération payée, et pour les ouvriers d'après les lettres „a“, „b“, „c“ et „d“, on n'a indiqué que la rémunération payée.

13. Par puissance des moteurs on entend la puissance normale, effective qui est d'ordinaire indiquée sur les moteurs eux-mêmes. Lors de la détermination de la puissance des moteurs d'un établissement donné, les roues à vent et à eau ne sont pas prises en considération.

14. Dans les entreprises complexes, c. à d. les entreprises qui exploitent plus d'un établissement avec des productions différentes utilisant les mêmes moteurs, on procède de la manière suivante en ce qui concerne ces derniers: en tant que nombres, les moteurs sont reportés à l'établissement où ils sont installés; cependant, la puissance de chaque moteur est répartie entre les différents établissements de l'entreprise utilisant ce moteur, selon les chevaux-vapeur de cette puissance que chaque établissement utilise en moyenne pendant l'année (voir la colonne „Puissance utilisée dans l'établissement où sont installés les moteurs“ et „Puissance utilisée dans d'autres établissements“). En outre, dans la colonne „Puissance utilisée de moteurs installés dans d'autres établissements“ on a indiqué en chevaux-vapeur la partie de la puissance des moteurs installés ailleurs, puissance qui est utilisée dans la production à laquelle se rapportent les données.

15. Les moteurs électriques utilisant de l'énergie électrique obtenue dans l'établissement industriel lui-même et l'énergie électrique obtenue dans l'établissement industriel lui-même et l'énergie électrique fournie du dehors (achetée ou gratuite) sont reportés aux moteurs électriques actionnés par l'énergie fournie du dehors.

16. Aux matières premières et accessoires sont reportés aussi les huiles lubrifiantes et l'emballage.

17. Les matières premières et les combustibles importés de l'étranger sont considérés comme matières et combustibles d'origine étrangère même lorsque les établissements industriels se les ont fournis du marché intérieur. Toutefois, les matières et combustibles importés de l'étranger sont considérés comme matières et combustibles d'origine indigène si avant leur fourniture par l'établissement industriel ils avaient subi une transformation quelconque dans quelque autre établissement du pays.

18. La valeur des matériaux employés dans la production est prise franco la frontière.

19. Les combustibles employés pour les moteurs communs, c'est-à-dire pour les moteurs qui sont utilisés par deux ou plus de deux établissements, sont indiqués dans l'établissement où sont installés les moteurs.

20. Les données des colonnes „Quantités employées dans la production“, „Production“ et „Marchandises vendues“ se rapportent à l'activité propre des établissements, c'est-à-dire à la production employant des matériaux propres et aux ventes de produits propres.

21. Les marchandises employées pour besoins propres, comme combustibles, comme matières premières dans la production et les marchandises distribuées au personnel, sont comprises dans la valeur de la production, et non pas dans celle des ventes.

22. La valeur de la production et des ventes est donnée en prix moyens de vente, franco l'établissement. Lorsque pendant l'année il n'y a pas eu de ventes, la production est calculée selon des prix de vente supposables, mais jamais selon des prix de revient.

23. La valeur des productions placées sous le contrôle spécial de l'Etat est donnée sans les impôts spéciaux (accise, taxes communales, etc.), tandis que la valeur des ventes est donnée avec les impôts spéciaux.

24. Dans la colonne „Impôts spéciaux à acquitter sur les marchandises vendues dans le pays sous le contrôle spécial de l'Etat: accise, taxe communale, versements aux fonds et plombage“, les versements aux fonds sont: fonds „Riz“ (pour le riz vendu) et fonds „Routes“ (pour le ciment vendu).

Tableau 2, page 208. Les renseignements sont recueillis auprès de tous les établissements de manipulation du lait (laiteries), y compris les établissements qui n'obtiennent que du beurre.

Le nombre moyen journalier des animaux à lait pendant la saison est obtenu en divisant la somme de leur nombre moyen journalier de chaque mois ouvrable par le nombre des mois ouvrables.

La saison pour les différents établissements n'est pas identique.

C. Salaires des ouvriers

1. Les salaires des ouvriers ne sont observés que dans une partie des établissements industriels du pays, choisis dans des localités-centres des productions correspondantes, à l'exception de la production de caoutchouc et de sucre, de la manipulation de tabac et de la fabrication d'articles de tabac, qui sont observées en entier.

Tableaux 1 et 3, page 210 et 221. 2. Les salaires payés à l'unité de temps sont transformés en salaires moyens par jour (le jour de travail est de 8 heures), leur montant étant divisé par le nombre correspondant de journées de travail pour lesquelles la somme a été payée (sur base: 6 jours pour les ouvriers travaillant à la semaine, 25 jours pour ceux travaillant au mois).

Lors du calcul des salaires moyens journaliers bruts on a pris en considération, outre le montant fondamental convenu de la rémunération pour le temps pour lequel elle est payée, mais aussi toutes les rémunérations supplémentaires (convenues ou non) en argent ou en nature que l'ouvrier a reçues ou aura à recevoir pour les travaux exécutés par lui pendant le semestre écoulé, avant le mois correspondant de compte rendu.

3. Les salaires à la pièce (pour les ouvriers travaillant à la pièce) ont été transformés en salaires moyens journaliers, leur montant total étant divisé par le nombre des journées de travail fournies par les ouvriers à la tâche pendant le mois.

D. Conflits du travail

Tableau 1, page 222. Les renseignements sur l'activité des tribunaux de conciliation sont recueillis et élaborés à la Direction du travail.

Les données se rapportent à des procès intentés par les ouvriers ou les patrons à propos de l'infraction aux relations contractuelles de travail de la part des patrons ou des ouvriers.

E. Accidents du travail

1. Dans tous les tableaux de ce sous-chapitre, par „accident“ on entend le cas individuel d'une souffrance physique occasionnée par quelque événement (c'est-à-dire la personne sinistrée), et non pas l'événement lui-même qui a atteint une ou plusieurs personnes.

Les données ne se rapportent qu'aux cas où la personne victime de l'accident n'a pu travailler au moins un jour, ou bien elle est décédée. Jusqu'en 1937 inclusivement, les données n'étaient recueillies qu'en ce qui concerne les ouvriers assurés au fonds „Assurances sociales“, et depuis 1938 sont comprises aussi les données sur les accidents du travail des ouvriers se trouvant sous le ressort de la Direction générale des chemins de fer et des ports et participant au fonds „Pensions de retraite“.

VIII. Bâtiments, logements et travaux publics

Tableau 1, page 242. Les données sur les constructions privées autorisées sont empruntées aux tableaux relatifs aux autorisations mensuelles pour constructions dans toutes les villes et les villages comptant plus de 3.000 habitants.

1. La cubature des bâtiments est calculée d'après leurs dimensions extérieures jusqu'aux avant-toits. Les souterrains et les caves y sont compris, tandis que les balcons ouverts ne le sont pas.

2. C'est depuis 1941 qu'on observe les constructions privées autorisées dans les villages comptant plus de 3.000 habitants.

Les habitants des villages sont dénombrés par le recensement du 31. XII. 1934.

IX. Transports et communications

A. Chemins de fer

Les tableaux 2—8 inclusivement, page 245 se rapportent aux chemins de fer de l'Etat à écartement normal.

Tableau 8, page 247. Le capital investi est indiqué d'après les livres de comptabilité.

B. Navigation

Le tonnage des navires dans tous les tableaux est exprimé en tonnes-registres (net).

X. Transfert de propriété immobilière

Dans tous les tableaux, les données de ce sous-chapitre se rapportent aux espèces suivantes de transferts: achats et vente volontaires, achats-ventes publics, distribution de terres aux réfugiés, distribution de terres aux sans-abris, partages, dons et dons sous condition d'entretien ainsi que délivrance d'actes notariés aux personnes qui ont acquis la propriété par voie de régulation, de commassation, d'après la loi sur l'établissement de la propriété dans la Dobroudja du Sud.

Les données sur le transfert de la propriété de: parties idéales, appartements, magasins et comptoirs et biens à superficie non indiquée, de même que les données sur les échanges, l'établissement de rentes viagères, le règlement de la propriété par étages, la distribution de terres d'après la loi sur la migration intérieure, l'expropriation d'après la loi sur les biens immeubles de l'armée et le transfert de salines ne sont pas comprises dans les groupes correspondants des tableaux 1, 2 et 3, mais sont insérées à la fin du tableau 3, sous le titre „Autres transferts“.

Par „Cas“ on entend une transaction effectuée par acte notarié.

Tableau 1, page 270. Les „autres terres cultivées“ comprennent: les jardins de mûriers, les roseraies, les rizières et autres.

Tableau 2, page 273. Par „transferts mixtes“ on entend les transferts dans lesquels par le même acte on transfère différentes espèces de biens immeubles bâtis et non bâtis ensemble. Par bien bâti on entend une cour avec un bâtiment.

XI. Commerce extérieur

La valeur des importations et exportations est donnée **franco le poste douanier de la frontière**, la valeur des importations ne comprenant pas les droits de douane et taxes correspondants, tandis que la valeur des exportations les comprend.

La valeur des importations et exportations pour 1938—1940 comprend aussi les primes de change, et pour 1933—1937 la valeur ne comprend pas les primes (avant 1933 il n'y a pas eu de transactions effectuées sur compensations).

Les données relatives aux importations (quantité et valeur) pour 1937 ne répondent pas aux données publiées dans l'édition spéciale „Commerce extérieur“ 1937 parce que les fournitures de l'Etat libérées à crédit en 1937 sont réglées par les douanes et établies par la statistique en 1938. Les données publiées dans cet annuaire sont corrigées.

Les données sur le commerce avec l'Autriche en 1932—1944 et en partie en 1945 sont comprises dans les données relatives à l'Allemagne, tandis que les données sur la Yougoslavie pendant la même période se rapportent à la Serbie.

Tableau 1, page 277. L'estimation de la valeur des importations et exportations en francs suisses pour les années 1913—1940 est faite d'après le cours moyen mensuel de la Banque Nationale de Bulgarie, sur la base des données par mois.

XII. Prix

Tableau 1, page 286. Les prix annuels sont calculés comme moyennes mensuelles tirées des données relatives à 67 villes.

Tableau 2, page 288. On observe des logements à étages dans des constructions massives et des constructions en briques et en bois (non compris les logements à demi-étages). Les données représentent des moyennes arithmétiques des loyers en avril et octobre chaque année.

Les nombres — indices sont calculés, pour chaque catégorie de logements séparément, d'après la formule $\frac{\sum p_k q}{\sum p_i q}$, où p_k désigne

le loyer moyen mensuel dans une ville pour l'année considérée; p_i — le loyer moyen mensuel dans la même ville pendant l'année de base; q — le nombre des locataires, (les logements loués) dans la même ville en date du 31. XII. 1926.

Tableau 3, page 283. Lors du calcul des indices du coût de la vie, les „pondérations“ sont déterminées sur la base de la consommation de marchandises distinctes (services), établie par l'enquête sur les comptes de ménage pour la période du I.VI. 1938 au 31.V. 1939. Les données se rapportent à des ménages de fonctionnaires, respectivement ménages d'ouvriers, composés de 3—4 membres. Le nombre moyen des ménages de fonctionnaires de 3—4 membres est de 3.49, et celui des ménages d'ouvriers — de 3.47. Aussi bien dans les nombres — indices mensuels que dans les nombres — indices annuels, les prix sont calculés comme moyens pondérés pour 12 villes. Pour „pondérations“ lors de la détermination des prix dans l'ensemble de ces 12 villes, on prend le nombre de la population des différentes villes.

Les indices des loyers ne sont calculés que deux fois pendant l'année — en avril et en octobre, mais sont inclus dans l'indice général pour tous les mois.

Tableau 5, page 28. L'indice général et tous les indices de groupes, y compris ceux des marchandises d'importation et d'exportation sont calculés sur la base des prix du marché intérieur.

Tableau 6, page 20. Les prix moyens représentent des prix moyens mensuels.

L'indice des prix de gros avec une composition de marchandises complète (72 marchandises) englobe les marchandises dont les prix et les indices d'unité sont donnés dans le tableau 6 (page 29), tandis que l'indice des prix de gros avec une composition de marchandises diminuée (34 marchandises) n'englobe que celles des marchandises qui ont aussi des prix de détail.

XIII. Consommation

Tableau 1, page 24. Le groupe „Principales villes“ englobe les 13 villes suivantes: Bourgas, Varna, Vidin, Vratza, Kustendil, Plovdiv, Pléven, Roussé, Sofia, Stara Zagora, Tirnovo, Haskovo, Choumen.

XIV. Monnaie et crédit

A. Institutions de crédit

Tableau 1, page 306. Dans le portefeuille et les comptes courants débiteurs de la Banque agricole et coopérative pour les années 1941—1945 sont inclus les comptes de balance suivants: 1. Dans le portefeuille: titres et effets, prêts sur traites — ordinaires et sous la garantie de l'Etat; prêts du crédit artisanal de 20 et de 50 millions de leva; prêts sur fonds „Exploitations agricoles basées sur le travail“; prêts sur gages — ordinaires et sous la garantie de l'Etat; prêts sur hypothèque; prêts pour le rétablissement des dégâts causés par le tremblement de terre de 1928; prêts allégés d'après la loi sur l'assainissement du crédit et l'allègement des débiteurs; traites escomptées; créances judiciaires de particuliers; créances judiciaires provenant de loyers; cessation des paiements et autres; frais de justice. 2. Dans les comptes courants débiteurs: comptes courants sur gages; comptes courants sur hypothèques; comptes courants sur gage de titres; prêts à des coopératives; prêts à des syndicats hydrauliques, prêts à l'Etat et aux communes; créances judiciaires des coopératives et créances judiciaires des communes.

Les autres placements sont inclus dans les comptes débiteurs courants et ordinaires.

Pour la Caisse d'épargne postale — les comptes courants et débiteurs représentent des sommes versées en dépôt à la Banque agricole et coopérative de Bulgarie et à d'autres institutions de crédit, et non distribuées sous forme de comptes courants.

Pour les sociétés coopératives de crédit — dans le portefeuille sont compris: des titres et effets, des prêts sur traites, des traites escomptées, des obligations et des créances d'après la loi sur l'allègement des débiteurs et l'assainissement du crédit. Dans les comptes débiteurs courants et ordinaires sont compris: des comptes courants, des créances judiciaires et débiteurs.

Tableau 2, page 307. Lors de l'apurement des dépôts des avoirs prédéposés on a diminué les dépôts des institutions qui ont accepté des dépôts d'autres institutions de crédit. Lors de l'apurement des avoirs recredités on a diminué les placements des institutions qui ont accordé des crédits à d'autres institutions de crédit.

La somme des placements comprend aussi les obligations émises par la caisse d'amortissement, prises d'après leur valeur nominale.

Les données sur les placements des banques privées sont corrigées — le portefeuille bloqué est diminué et les obligations de la Caisse d'amortissement y sont ajoutées.

Pour les banques populaires et les coopératives de crédit, dans les placements sont compris: titres et effets, parts sociales dans des unions, dans des centrales et d'autres sociétés, traites protégées, prêts, comptes courants, créances d'après la loi sur l'allègement des débiteurs et l'assainissement du crédit, créances judiciaires et divers débiteurs, et pour 1923 — aussi les excédents.

XV. Sociétés coopératives

Tableaux 1 et 5, page 322 et 326. Par „membres“ on entend le nombre des affiliations et non pas le nombre des membres — personnes physiques et juridiques, c'est-à-dire chaque personne, physique ou juridique, est comptée autant de fois qu'elle est membre dans des associations coopératives.

Tableau 2, page 323. L'„activité commerciale“ comprend: les fournitures et les ventes en commun (y compris la Direction

pour l'exportation de céréales). L'„activité de production“, comprend les remaniements en commun, l'économie coopérative et agricole, les matières premières et les marchandises produites. Les „autres activités économiques“ comprennent les activités des associations coopératives qui exploitent des cafés, débits de boissons restaurants, hôtels, confiseries, crémeries, salons de coiffeurs, bains, cinémas, machines agricoles (batteuses, tracteurs, semoirs à lignes, tarares, etc.), camions et autres.

Dans ce tableau ne sont pas inclus le groupe des coopératives d'assurances et le groupe des coopératives de travaux publics, de santé et de haute culture. Le premier groupe n'a pas d'activité économique, tandis que le second groupe exerce une activité économique très faible.

Tableau 4, page 324. Les placements comprennent les comptes suivants: titres et effets, parts sociales et participations, prêts, comptes courants à intérêts, traites escomptées, créances en vertu de la loi sur l'allègement des débiteurs et l'assainissement du crédit, créances judiciaires et débiteurs.

Dans le „capital social“ est inclus aussi le fonds constituant des coopératives d'assurances.

Dans les „dépôts“ sont inclus aussi les comptes: les réserves techniques des coopératives d'assurances et les versements dans les sociétés coopératives d'épargne et de construction.

Les „biens“ comprennent les comptes: biens immeubles, biens meubles et inventaire vivant.

XVI. Finances

Notes générales

Par suite de la nature de la matière, les données pour les années de la période 1941—1944 dans les tableaux 1, 2, 3, 11, 12, 13, 14, 15. D et pour tous les corps de droit public, dans le tableau A, sont insérées ensemble avec celles relatives à la Macédoine, à la Thrace et à la région de Morava.

A. Finances des corps de droit public

Tableau A, page 344. Les recouvrements sont d'après les budgets réguliers, les budgets supplémentaires et les budgets extraordinaires. N'y sont pas compris les budgets extraordinaires des communes jusqu'en 1944 inclus. Les recettes des chemins de fer de l'Etat bulgare sont insérées pour la première fois dans le présent Annuaire.

Les différentes espèces de recouvrements fiscaux sont groupés approximativement d'après l'objet de l'imposition.

Les subsides représentent des sommes qui sont indiquées dans des colonnes à part pour la deuxième, la troisième, etc. fois, après avoir été inclus au moins une fois dans les recettes correspondantes des corps de droit public qui les donnent. Font exception de cette règle les subsides indiqués dans la colonne „D'entreprises autonomes et de l'Etat“, apparaissant pour la première fois comme subsides, parce que les recettes de ces entreprises ne sont pas insérées dans le tableau. Dans les annuaires précédents, les mêmes subsides ont été considérés comme recettes provenant de biens, d'exploitations et d'entreprises. La même exception font aussi les subsides de particuliers, d'organisations et d'établissements inclus dans la colonne „De fonds et d'autres“, reportés, dans les annuaires précédents, au groupe „Non répartis“.

B. Finances de l'Etat

Tableau 1, page 346. Le crédit et les sommes payées pour appointements des fonctionnaires des établissements d'Etat comprennent 12 1/2 % affecté au fonds „Pensions de retraite“, tandis que le crédit et les sommes payées pour appointements des fonctionnaires des fonds et des établissements autonomes comprennent 20% affecté au fonds „Pensions de retraite“ et l'impôt sur les professions.

A la colonne „autres rémunérations et pour journaliers“ sont reportées des rémunérations payées au personnel non permanent et des gratifications non comprises dans les traitements du personnel permanent. La majoration proportionnelle temporaire des traitements pour charge de famille et pour assistance temporaire est indiquée dans le crédit pour l'ensemble de tous les ministères, tandis que dans les sommes payées elle est reportée aux ministères respectifs. Les crédits et les sommes payées pour la cour royale et la régence ne comprennent pas les sommes affectées à la régence. Les désignations des ministères sont d'après le budget de l'Etat pour 1946.

Tableau 2, page 350. Comme crédits budgétaires extraordinaires prévus pour les différentes années jusqu'en 1944 inclus., on a indiqué les sommes payées sur ces crédits pour les années correspondantes, et pour 1945 — les crédits autorisés, conformément à la pratique de la Haute cour des comptes. Les

données se rapportent à des budgets clôturés et contiennent des recettes d'après les budgets réguliers, supplémentaires et extraordinaires.

Tableau 3, page 354. Les crédits budgétaires extraordinaires autorisés pour les différentes années comprennent aussi les crédits autorisés non dépensés des années précédentes. Les données se rapportent à des budgets clôturés. Les désignations des ministères sont d'après le budget de 1945. C'est pour la première fois qu'on publie les dépenses non réglées sur le budget et effectuées pendant l'année budgétaire. Les données pour 1945 sont empruntées aux tableaux de dépenses non définitifs de la Haute cour des comptes.

Tableaux 4, 5, 6, 7, 8, 9 et 10, pages 356—361. Dans certains tableaux sont fournies séparément ces données sur les villes, ou seulement sur la ville de Sofia, en dépendance des données disponibles au Ministère des Finances.

Tableau 4, page 356. Les données sont élaborées conformément aux modifications apportées au décret — loi relatif à l'impôt sur les revenus, qui est en vigueur depuis 1936 — impôt professionnel — d'après l'article 8, impôt provenant de professions commerciales — articles 9 et 11 et impôt provenant de professions libres — articles 7. Les petits établissements industriels, non imposés d'impôt sur le chiffre d'affaires, sont reportés à l'artisanat.

Tableau 6, page 358. Dans les colonnes du tableau relatif à cet impôt on a fourni des renseignements sur les recouvrements d'après les articles du décret — loi relatif à l'impôt sur les revenus, comme suit :

1. Selon les règles générales : commerce — articles 10 et 13 ; industrie — article 1.

2. Selon les règles spéciales : commerce — articles 26, 26-a et 36 ; industrie — articles 24, 25, 29, 30, 32 et 35 ; crédit et assurances — articles 41 et 21 ; commerce et industrie — mixte — articles 22, 31, 33 et 34.

Les données concernant l'impôt sur l'industrie d'après l'article 35 ont été reportées, pour les années passées, au commerce et à l'industrie — mixte, tandis que les données sur le commerce et l'industrie — mixte, d'après les articles 23 et 31, ont été reportées au commerce.

Les données d'après les articles 20 et 40, selon les règles spéciales, ont été reportées aux rubriques correspondantes „De loyers et de passants“ du tableau 5 „Impôt professionnel fixé et perçu en une seule fois“.

Tableaux 11, 12, 13, page 362, 364 et 366 1. On a indiqué les fonds, les établissements et les entreprises compris dans la loi sur le budget des fonds. On n'y a pas compris les comptes de fonds qui sont indiqués dans le tableau relatif au budget, aux établissements et entreprises dont les budgets sont approuvés par le Conseil des ministres.

2. Dans les recettes et les dépenses des différents fonds il y a des sommes qui passent d'un fonds à l'autre. Donc, ces sommes entrent deux et plus de deux fois dans la totalité des recettes et des dépenses de tous les fonds. Dans les tableaux relatifs aux recettes et dépenses des fonds on a indiqué, dans des colonnes à part, aussi bien les sommes qui passent d'un fonds à l'autre (des dépenses du premier fond aux recettes du second fonds) que les sommes qui passent des fonds aux budgets de l'Etat et des communes et vice versa. Dans les deux tableaux, les données sont groupées d'après les schémas intégraux des dépenses et recettes des communes.

Les chiffres de la colonne „Recettes provenant d'autres fonds“ (tableau 12) ne correspondent pas entièrement aux chiffres de la colonne „Dépenses des fonds“ (tableaux 13), le règlement de certains fonds se trouvant en retard après la clôture de l'exercice budgétaire.

Tableau 14, page 370. Le service des emprunts extérieurs consolidés s'effectue pour les échéances venant après le 1. I. 1942, conformément au II^e arrêté du Conseil des ministres du 19. XII. 1940, protocole N° 220, approuvé par l'Assemblée Nationale par décision publiée à l'Officiel N° 292 du 13. XII. 1941 en vertu duquel les sommes redevables, calculées en pourcentages prévus dans la Convention du 11. XII. 1926 pour la période 1930—1933 sur la base de l'accord du 12. II. 1940 intervenu à Londres, étaient versées aux échéances en leva avec la prime légale à la Banque Nationale de Bulgarie, sur deux comptes pour chaque emprunt — l'un destiné au paiement des coupons en Bulgarie, inclusivement en Allemagne et en Tchécoslovaque, et l'autre destiné au paiement des coupons dans les autres pays. Conformément à cet arrêté, les coupons de ces emprunts étaient payés en leva en Bulgarie et en reichsmarks en Allemagne et en Tchécoslovaquie. Après le 9. IX. 1944, le paiement des coupons dans ces deux pays a été suspendu.

Les coupons n'étaient pas payés dans les autres pays, à l'exclusion de la France où, en vertu des accords intervenus en

1942, 1943 et 1945 avec le gouvernement français, étaient payés les coupons à échéance jusqu'au 30. VI. 1945 au moyen d'une partie des francs français obtenus par les tabacs bulgares vendus à la régie française.

L'amortissement régulier des emprunts conclus avant 1914, a été interrompu depuis le 1. IV. 1925 : emprunt de l'Etat 7% — 1926 depuis le 1. VII. 1932 et emprunt de l'Etat 7 1/2 % — 1928 depuis le 1. IV. 1932.

Dans la colonne „amortissement“ pour chaque année, on a indiqué, en cours de change correspondant, les montants nominaux des obligations confisquées et des obligations rachetées accidentellement, et dans la colonne „intérêts“ — les sommes transférées ou prévues à être transférées, conformément aux accords conclus supplémentaires.

La dette envers Disconto Gesellschaft — Berlin jusqu'au 5. VII. 1944 est diminuée aux échéances, avec un amortissement dans la proportion des amortissements partiellement transférés. Le solde en date du 30. VI. 1946 représente l'amortissement non transféré pour les échéances du 5. VII. 1932 au 5. VII. 1944.

C. Finances des communes

Les renseignements ne se rapportent pas aux recettes et dépenses de 5 communes rurales pour 1945, ni aux représentations municipales des villages avoisinants annexés à la Municipalité de Sofia pour 1942.

Les sommes accordées par les communes aux comités scolaires et commissions d'élevage, pour subvenir à leur dépenses, ne sont considérées ni comme dépenses communales, ni comme recettes des écoles et des commissions d'élevage.

On n'a pas indiqué les dépenses non payées, lesquelles depuis 1942 ne sont pas observées.

Les recettes et les dépenses sont groupées d'après les nomenclatures correspondantes pour 1945.

Tableaux 1 et 2, pages 378 et 379. Le calcul en moyenne par tête de la population est remplacé par „en moyenne par commune“, par suite de la vétusté des données sur la population. Les données par groupes de communes sont d'après la population présente fournie par le recensement du 31. XII. 1934.

Tableaux 3 et 6, pages 380 et 386. Les données ne se rapportent qu'aux recettes et dépenses purement communales.

XVIII. Prévoyance sociale

C. Assurances privées

Tableau 4, page 403. Les données se rapportent à des assurances et réassurances.

XIX. Instruction publique

Les données pour 1941/42 et 1942/43 sont indiquées avec celles relatives à la Macédoine, à la Thrace et à la région de Morava.

XX. Lettres et instituts de haute culture

A. Bibliothèques et salles de lecture

Dans tous les tableaux de ce chapitre, l'unité numérique pour les livres est le livre ayant un titre à part, indépendamment du nombre des tomes dans lesquels il est relié (broché, réuni), et pour les revues et les journaux — tous les numéros parus pendant l'année. Une exception de cette règle n'a été faite que pour la bibliothèque universitaire où les livres sont donnés en tomes. L'effectif des livres exprime tous les livres, y compris les duplicata. Seule la bibliothèque de Sofia fait exception de cette règle pour les années 1934/39.

Tableaux, 8, 9, 10, 11, 12, 13 et 14, pages 414, 415, 416, et 417. Les données pour 1944 et 1943 se rapportent à la Macédoine, à la Thrace et à la région de Morava.

Tableaux 2, 4, 6 et 10, page 408, 411, 412 et 415. Le nombre des lecteurs dans les salles de lecture et en dehors d'elles ne répond pas aux lecteurs — personnes physiques, mais au nombre des lectures — visites pour lire dans les salles de lecture ou cas de prêts de livres à domicile.

XXI. Organisation et assistance publiques

A. Elections législatives

Tableau 1, page 434. Les élections effectuées le 5.VII. 1911 se rapportent à la V-e Grande Assemblée Nationale, et toutes les autres élections — aux Assemblées Nationales Ordinaires.

Pendant les années 1903, 1903, 1933 et le 5 VI. 1911 les élections ont été effectuées selon le système majoritaire. L'élection pour la V-e Assemblée Nationale Ordinaire (4. IX. 1911) a été également effectuée selon le système majoritaire, à l'exclusion des anciens départements de Plovdiv et de Tirnovo où les élections ont été effectuées selon le système proportionnel. Pour les autres Assemblées Nationales Ordinaires, y compris pour la XXIV-e Assemblée Nationale Ordinaire les élections ont été effectuées selon le système proportionnel.

Pour les années 1903 et 1908 la population est calculée vers le milieu de l'année; pour les années 1914 et 1919, 1923 et 1934 elle est calculée sur la base du coefficient d'accroissement de la population selon les recensements de 1910, 1920 et 1926. Pour les années 1927, 1938, 1933/40 et 1945, la population est donnée selon les recensements de 1926 et 1934 en y ajoutant pour 1945 la population de la Dobroudja du Sud selon le recensement de 1941.

Pour les élections de 1945, la population urbaine comprend les villages composant des communes urbaines.

Tableau 2, page 434. La répartition des données sur les votants et sur les électeurs par sexe a été faite d'après les renseignements fournis par le Ministère de l'intérieur.

XXIII. Justice

A. Activité des établissements judiciaires

Les nombre des procès restés non terminés au commencement de l'année et le nombre des procès intentés, diminués par le nombre des procès jugés et terminés par non-lieu pendant l'année, doivent être égaux au nombre des procès non terminés au commencement de l'année suivante.

Les différences en plus et en moins des procès restés inachevés à la fin de l'année précédente ou de l'année suivante, dans tous les tableaux de ce chapitre, sont dues, outre aux procès renouvelés par suite de cassation et comptés plus d'une fois, mais aussi à ce que les tribunaux n'ont pas tenu, à la fin de l'année, au moment du dénombrement des procès, un compte exact des procès restés de l'année précédente.

B. Prisons

Tableau 1, page 444. Le calcul de la peine subie par les condamnés „à perpétuité“ est fait sur la base de 15 ans.



Източници

от които е черпен материалът за Годишника

| Подразделение | Таблицы | Страници | Източници |
|--|---------|----------|---|
| I. Метеорологични наблюдения | 1— 6 | 1— 17 | Централния метеорологичен институт |
| II. Състояние на населението | 1— 6 | 18— 22 | Публикациите и ръкописите на Главната дирекция на статистиката |
| III. Движение на населението | | | |
| Общ преглед | 1— 2 | 23— 25 | Публикациите и ръкописите на Главната дирекция на статистиката |
| A. Женитби | 1— 6 | 26— 32 | |
| B. Бракоразводи | 1— 4 | 33— 38 | |
| C. Раждания | 1— 8 | 39— 53 | |
| D. Умирения | 1— 7 | 54— 66 | |
| E. Външни преселвания | 1— 6 | 67— 75 | |
| IV. Народно здраве | 1— 2 | 76— 77 | Министерството на народното здраве |
| | 3— 5 | 77— 85 | Ръкописите на Главната дирекция на статистиката |
| | 6 | 86— 91 | Статистическата служба при Соф. община |
| | 7— 8 | 92— 95 | Министерството на народното здраве |
| | 9 | 96—101 | Ръкописите на Главната дирекция на статистиката |
| V. Природни богатства | | | |
| A. Мини | 1— 3 | 102—105 | Дирекцията на природните богатства |
| | 4 | 104 | Ръкописите на Главната дирекция на статистиката |
| | 5 | 105 | Дирекцията на природните богатства |
| B. Минерални извори | 1 | 105 | Министерството на народното здраве |
| C. Гори | 1—12 | 106—144 | Публикациите и ръкописите на Главната дирекция на статистиката |
| D. Лов и риболов | 1— 3 | 145—148 | Министерството на земеделието и държавните имоти |
| VI. Земеделие и скотовъдство | | | |
| A. Преброяване на домашните животни | 1 | 149 | Публикациите и ръкописите на Главната дирекция на статистиката |
| B. Ветеринарна медицина | 1— 5 | 150—156 | Министерството на земеделието и държавните имоти |
| C. Посеви и реколти | 1— 7 | 156—183 | Публикациите и ръкописите на Главната дирекция на статистиката |
| | 8 | 182—183 | Министерството на земеделието и държавните имоти и Б. З. К. банка |
| VII. Индустрия и труд | | | |
| A. Индустриално производство | 1— 3 | 184—209 | Ръкописите на Главната дирекция на статистиката |
| B. Работнически заплати | 1— 3 | 210—221 | |
| C. Трудови конфликти | 1 | 222 | |
| D. Трудови злополуки | 1— 4 | 223—233 | |
| E. Редовна трудова повинност | 1— 6 | 234—237 | Управлението на трудовите войски |
| F. Временна трудова повинност | 1— 3 | 238—241 | Министерството на обществените сгради, пътищата и благоустройството |
| VIII. Сгради, жилища и благоустройство | 1 | 242 | Публикациите и ръкописите на Главната дирекция на статистиката |
| | 2— 3 | 243—244 | Министерството на обществените сгради, пътищата и благоустройството |
| IX. Превоз и съобщения | | | |
| A. Железници | 1— 9 | 245—247 | Главната дирекция на железниците и пристанищата |
| B. Шосета | 1— 3 | 248—250 | Министерството на обществените сгради, пътищата и благоустройството |
| C. Преброяване на превозните средства на 31. XII. 1934 | 1 | 251 | Публикациите на Главната дирекция на статистиката |
| D. Електрически трамваи | 1 | 252—253 | Дирекцията на Софийските електрически трамваи |
| E. Моторни превозни средства | 1 | 252—253 | |
| F. Корабоплаване | 1 | 254 | Главната дирекция на железниците и пристанищата |
| | 2— 4 | 255—263 | Ръкописите на Главната дирекция на статистиката |
| G. Поща, телеграф и телефон | 1— 9 | 264—269 | Главната дирекция на пощите, телеграфите и телефоните |
| H. Въздушни съобщения | 1 | 269 | |
| X. Прехвърляне недвижима собственост | 1— 3 | 270—276 | Ръкописите на Главната дирекция на статистиката |
| XI. Външна търговия | 1— 5 | 277—285 | Публикациите на Главната дирекция на статистиката |
| XII. Цени | 1— 6 | 286—293 | Публикациите и ръкописите на Главната дирекция на статистиката |

| Подразделение | Таблицы | Страници | Източници |
|--|--------------------------------|--|---|
| XIII. Консумация | 1— 3 4 | 294—303 304—305 | Ръкописите на Главната дирекция на статистиката Министерството на финансите |
| XIV. Пари и кредит | | | |
| А. Кредитни институти | 1— 3 | 306—307 | Пощенската спестовна каса, ръкописите на Главната дирекция на статистиката, отчетите на Б. З. К. банка, Българската ипотечарна банка, Българската народна банка, месечните статистически бюлетени на Българската народна банка и публикацията „Кооперативна статистика“ |
| В. Монети и банкноти | 1 | 307 | Българската народна банка |
| С. Държавни банки | 1—12 | 308—317 | Отчетите на съответните банки |
| D. Пощенска спестовна каса | 1— 6 | 318—319 | Пощенската спестовна каса |
| Е. Пощенска чекова служба | 1— 2 | 320 | Пощенската чекова служба |
| F. Погасителна каса | 1— 2 | 321 | Погасителната каса |
| XV. Кооперативни сдружения | 1— 5 | 322—341 | Публикациите и ръкописите на Главната дирекция на статистиката |
| XVI. Акционерни дружества | 1— 3 | 342—343 | Българската народна банка |
| XVII. Финанси | | | |
| А. Финанси на публично-правните тела | 1 1 | 344—345 346—349 | Ръкописите на Главната дирекция на статистиката Бюджета на държавата за 1942—1946 финан. години и допълнителните бюджети за същите години и доклади на Върховната сметна палата |
| В. Държавни финанси | 2— 3 4—10 11—13 14—15 | 350—355 356—361 362—369 370—377 | Върховната сметна палата Дирекцията на данъците Ръкописите на Главната дирекция на статистиката Дирекцията на държавните дългове |
| С. Общински финанси | 1— 8 | 378—392 | Публикациите и ръкописите на Главната дирекция на статистиката |
| D. Финанси на земеделските, търговско-индустриалните, стопанските, инженеро-архитектурната камари и на стоковите и фондова борси | 1 | 392—393 | |
| XVIII. Обществена предвидливост | | | |
| А. Фонд „Пенсии за изслужено време“ и държавни пенсии | 1— 5 | 394—397 | Дирекцията на пенсиите |
| В. Фонд Обществени осигуровки | 1— 4 | 398—399 | Института за обществено осигуряване |
| С. Частни застраховки | 1— 4 | 400—404 | Държавния застрахователен институт |
| D. Земеделски застраховки | 1— 3 | 405 | „ „ „ |
| XIX. Образование | | | |
| А. Общ преглед | 1 | 406 | Публикациите и ръкописите на Главната дирекция на статистиката |
| XX. Книжнина и културни институти | | | |
| А. Библиотеки и читалища | 1— 4 5—14 | 407—411 412—417 | Софийската, Пловдивската, Търновската, Шуменската, Варненската, Бургаската и Свищовската народни библиотеки, Соф. университет Ръкописите на Главната дирекция на статистиката |
| В. Печат | 1— 5 | 417—421 | Софийската народна библиотека |
| С. Театри и кинотеатри | 1 2 | 422—423 424—425 | Управлението на Народната опера, Народния театър в София и съответните театри в страната Ръкописите на Главната дирекция на статистиката |
| D. Музеи | 1 | 426—433 | |
| XXI. Обществено организиране и подпомагане | | | |
| А. Законодателни избори | 1— 7 | 434—438 | Публикациите и ръкописите на Главната дирекция на статистиката |
| В. Обществено подпомагане | 1— 3 | 438—439 | Съюза за закрила на децата в България, Българския червен кръст и Съюза за обществена подкрепа |
| XXII. Църква | 1— 2 | 440—441 | Светия синод на Българската православна църква |
| XXIII. Правосъдие | | | |
| А. Дейност на съдебните учреждения | 1— 4 | 442—443 | Министерството на правосъдието (граждански отдел) |
| В. Затвори | 1 | 444—445 | Ръкописите на Главната дирекция на статистиката |
| XXIV. Самоубийства | 1—10 | 446 | Ръкописите на Главната дирекция на статистиката |

Sources

auxquelles le matériel pour l'Annuaire statistique a été puisé

| Subdivision | Tableaux | Pages | Sources |
|---|----------|------------------|--|
| I. Observations météorologiques | 1— 6 | 1— 17 | L'institut météorologique central |
| II. Etat de la population | 1— 6 | 18— 22 | Les publications et les manuscrits de la Direction générale de la statistique |
| III. Mouvement de la population | | | |
| Aperçu général | 1— 2 | 23— 25 | Les publications et les manuscrits de la Direction générale de la statistique |
| A. Mariages | 1— 6 | 26— 32 | |
| B. Divorces | 1— 4 | 33— 38 | |
| C. Naissances | 1— 8 | 39— 53 | |
| D. Décès | 1— 7 | 54— 66 | |
| E. Migrations extérieures | 1— 6 | 67— 75 | |
| IV. Santé publique | 1— 2 | 76— 77 | Le Ministère de la santé publique |
| | 3— 5 | 77— 85 | Les manuscrits de la Direction générale de la statistique |
| | 6 | 86— 91 | Le Service statistique près la Municipalité de Sofia |
| | 7— 8, 9 | 92— 95 95—101 | Le Ministère de la santé publique Les manuscrits de la Direction générale de la statistique |
| V. Richesses naturelles | | | |
| A. Mines | 1— 3 | 102—105 | La Direction des richesses naturelles |
| | 4 | 105 | Les manuscrits de la Direction générale de la statistique |
| | 5 | 105 | La Direction des richesses naturelles |
| B. Sources minérales | 1 | 105 | Le Ministère de la santé publique |
| C. Bois et forêts | 1—12 | 106—144 | Les publications et les manuscrits de la Direction générale de la statistique |
| D. Chasse et pêche | 1— 3 | 145—148 | Le Ministère de l'agriculture et des domaines |
| VI. Agriculture et élevage | | | |
| A. Recensement des animaux domestiques | 1 | 149 | Les publications et les manuscrits de la Direction générale de la statistique |
| B. Médecine vétérinaire | 1— 5 | 150—156 | Le Ministère de l'agriculture et des domaines |
| C. Ensemencements et récoltes | 1— 7 | 156—183 | Les publications et les manuscrits de la Direction générale de la statistique |
| | 8 | 182—183 | Le Ministère de l'agriculture et des domaines et la Banque Nat. de Bulgarie |
| VII. Industrie et travail | | | |
| A. Production industrielle | 1— 3 | 184—209 | Les manuscrits de la Direction générale de la statistique |
| B. Salaires des ouvriers | 1— 3 | 210—221 | |
| C. Conflits du travail | 1 | 222 | |
| D. Accidents du travail | 1— 4 | 223—233 | |
| E. Service obligatoire du travail | 1— 6 | 234—237 | L'Administration de l'armée du travail obligatoire |
| F. Prestation temporaire | 1— 3 | 238—241 | Le Ministère des travaux publics, voiries et constructions |
| VIII. Bâtiments, logements et travaux publics | 1 | 242 | Les publications et les manuscrits de la Direction générale de la statistique |
| | 2— 3 | 243—244 | La Ministère des travaux publics, voiries et constructions |
| IX. Transport et communications | | | |
| A. Chemins de fer | 1— 9 | 245—247 | La Direction générale des chemins de fer et des ports |
| B. Routes | 1— 3 | 248—250 | La Ministère des travaux publics, voiries et constructions |
| C. Recensement des moyens de transport au 31. XII. 1934 | 1 | 251 | Les publications de la Direction générale de la statistique |
| D. Tramways électriques | 1 | 252—253 | La Direction des tramways électriques de Sofia |
| E. Moyens de transport motorisés | 1 | 252—253 | |
| F. Navigation | 2— 4 | 255—263 | La Direction générale des chemins de fer et des ports |
| | 1 | 254 | Les manuscrits de la Direction générale de la statistique |
| G. Postes, télégraphes et téléphones | 1— 9 | 264—269 | La Direction générale des postes, télégraphes et téléphones |
| H. Communications aériennes | 1 | 269 | Les manuscrits de la Direction générale de la statistique |
| X. Transfert de propriété immobilière | 1— 3 | 270—276 | Les manuscrits de la Direction générale de la statistique |
| XI. Commerce extérieur | 1— 5 | 277—285 | Les publications de la Direction générale de la statistique |
| XII. Prix | 1— 6 | 286—293 | Les publications et les manuscrits de la Direction générale de la statistique |

| Subdivision | Tableaux | Pages | Sources |
|--|----------|---------|--|
| XIII. Consommation | 1— 3 | 294—303 | Les manuscrits de la Direction générale de la statistique |
| | 4 | 304—305 | Le Ministère des finances |
| XIV. Monnaies et crédit | | | |
| A. Institutions de crédit | 1— 3 | 306—307 | La caisse d'épargne postale, les manuscrits de la Direction générale de la statistique, les comptes rendus de la Banque agricole et coopérative de Bulgarie, de la Banque hypothécaire de Bulgarie, de la Banque Nationale de Bulgarie, le Bulletin mensuel de statistique de la Banque Nationale de Bulgarie et la publication „Statistique des coopératives“ |
| B. Monnaies et billets de banque | 1 | 307 | La Banque Nationale de Bulgarie |
| C. Banques de l'Etat | 1—12 | 308—317 | Les comptes rendus des banques correspondantes |
| D. Caisse d'épargne postale | 1— 6 | 318—319 | La caisse d'épargne postale |
| E. Service postal des chèques | 1— 2 | 320 | Le service postal des chèques |
| F. Caisse d'amortissement | 1— 2 | 321 | La caisse d'amortissement |
| XV. Sociétés coopératives | 1— 5 | 322—341 | Les publications et les manuscrits de la Direction générale de la statistique |
| XVI. Sociétés par actions | 1— 3 | 342—343 | La Banque Nationale de Bulgarie |
| XVII. Finances | | | |
| A. Finances des corps de droit public | 1 | 344—345 | Les manuscrits de la Direction générale de la statistique |
| | 1 | 346—349 | Le budget de l'Etat pour l'année financière 1942 et les budgets supplémentaires pour la même année et le rapport de la Haute cour des comptes |
| | 2— 3 | 350—355 | La Haute cour des comptes |
| B. Finances de l'Etat | 4—10 | 356—361 | La Direction des impôts |
| | 11—13 | 362—369 | Les manuscrits de la Direction générale de la statistique |
| | 14—15 | 370—377 | La Direction de la dette publique |
| C. Finances des communes | 1— 8 | 378—392 | Les publications et les manuscrits de la Direction générale de la statistique |
| D. Finances des chambres d'agriculture, de commerce et d'industrie, d'économie publique, de génie et d'architecture et des bourses de marchandises et de fonds | 1 | 392—393 | |
| XVIII. Prévoyance sociale | | | |
| A. Pensions | 1 | 394—397 | La Direction des pensions |
| B. Fonds „Assurances sociales“ | 1— 4 | 398—399 | L'institut des Assurances sociales |
| C. Assurances privées | 1— 4 | 400—404 | L'institut d'assurances de l'Etat |
| D. Assurances agricoles | 1— 3 | 405 | „ „ „ „ |
| XIX. Instruction | | | |
| A. Aperçu général | 1 | 406 | Les publications et les manuscrits de la Direction générale de la statistique |
| XX. Lettres et instituts de haute culture | | | |
| A. Bibliothèques et salles de lecture | 1— 4 | 407—411 | Les bibliothèques nationales de Sofia, de Plovdiv, de Tirnovo, de Choumen, de Varna, de Bourgas et de Svichtov, l'université de Sofia |
| | 5—14 | 412—417 | |
| B. Presse | 1— 5 | 417—421 | La Bibliothèque nationale de Sofia |
| C. Théâtres et cinémas | 1 | 422—423 | L'administration de l'Opéra national, du Théâtre national de Sofia et les autres théâtres du pays |
| | 2 | 424—425 | |
| D. Musées | 1 | 426—433 | Les manuscrits de la Direction générale de la statistique |
| XXI. Organisation et assistance publiques | | | |
| A. Elections législatives | 1— 7 | 434—438 | Les publications et les manuscrits de la Direction générale de la statistique |
| B. Assistance publique | 1— 3 | 438—439 | l'Union pour la protection des enfants en Bulgarie, la Croix rouge bulgare et l'Union de l'assistance publique |
| XXII. Eglise | 1— 2 | 440—441 | Le Saint Synode de l'Eglise orthodoxe bulgare |
| XXIII. Justice | | | |
| A. Activité des établissements judiciaires | 1— 4 | 442—443 | Le Ministère de la justice (section de procédure civile) |
| B. Prisons | 1 | 444—445 | Les manuscrits de la Direction générale de la statistique |
| XXIV. Suicides | 1—10 | 446 | Les manuscrits de la Direction générale de la statistique |

Списък на изданията

на Главната дирекция на статистиката

Продажбата се извършва от книгоиздателството при
Държавната печатница — София.

Преброяване населението

| | лева |
|--|------|
| Предварителни резултати от преброяване населението на Северна България на 1. I. 1881 (изчерпана) | — |
| Също — според преброяването на 1. I. 1893 с диагр. (изчерпана) | — |
| Също — от преброяване населението в Царство България на 31. XII. 1910 (изчерпана) | — |
| Също — на 31. XII. 1920 (изчерпана) | — |
| Също — на 31. XII. 1926 (изчерпана) | — |
| Също — на 31. XII. 1934 (изчерпана) | — |
| Списък на населените места, според преброяването на 1. I. 1881 (изчерпана) | — |
| Също — според преброяването на 1. I. 1893 с диагр. (изчерпана) | — |
| Също — 31. XI. 1900 (изчерпана) | — |
| Също — 31. XII. 1905 (изчерпана) | — |
| Също — 31. XII. 1910 (изчерпана) | — |
| Също — 31. XII. 1920 (изчерпана) | — |
| Също — 31. XII. 1926 (изчерпана) | — |
| Също — 31. XII. 1934 | 300 |
| Също — в Царството от Освобождението (1879) до 1910 — сравнителен историко-етнографски преглед (изчерпана) | — |
| Общи резултати от преброяване населението в Северна България на 1. I. 1881 (изчерпана) | — |
| Също — за преброяването в Източна Румелия на 1. I. 1885 по окръзи (изчерпана) | — |
| Също — в Княжеството на 1. I. 1888 (изчерпана) | — |
| Също — на 1. I. 1893 (изчерпана) | — |
| Също — на 31. XII. 1900 (изчерпана) | — |
| Също — в Царство България на 31. XII. 1905 (изчерпана) | — |
| Също — на 31. XII. 1910 кн. I, II, III и IV (изчерпани) | — |
| Също — на 31. XII. 1920 кн. I, II, III и IV (изчерпани) | — |
| Също — на 31. XII. 1926 кн. I, II, III и IV (изчерпани) | — |
| Също — на 31. XII. 1934 кн. I, II, III и IV | 2150 |
| Също — на 31. XII. 1934 — София — население (изчерпана) | — |
| Кратки извлечения от общите резултати от преброяване населението на 31. XII. 1905 (изчерпана) | — |
| Кратки резултати от преброяване населението на 31. XII. 1920 (изчерпана) | — |
| Окончателни резултати от преброяване населението в Северна България на 1. I. 1881 (изчерпана) | — |
| Резултати от преброяване населението в Източна Румелия на 1. I. 1885 по окръзи, 6 тома (изчерпани) | — |
| Също в Княжество България на 1. I. 1888, по окръзи, 23 тома (изчерпани) | — |
| Също — на 1. I. 1893 по окръзи, 22 тома (изчерпани) | — |
| Също — на 31. XII. 1900, 12 тома (изчерпани) | — |
| Също — на 31. XII. 1905, по окръзи, 12 тома (изчерпани) | — |
| Също — на 31. XII. 1910, по окръзи, 12 тома (изчерпани) | — |
| Също — на 31. XII. 1920, по окръзи, 16 тома (изчерпани) | — |
| Населението в България според преброяванията през 1888, 1893 и 1900 (изчерпана) | — |
| Албум от графическа статистика — Състоянието на населението според преброяването на 1. I. 1893 (изчерпана) | — |

Движение на населението

(Женитби, раждания и умирения)

| | |
|---|---|
| Движение на населението по околии и окръзи през годините от 1881 до 1912, 31 тома (изчерпани) | — |
| Също — 1918—1926 (изчерпана) | — |
| Също — 1927—1930 (изчерпана) | — |
| Също — 1931 (изчерпана) | — |
| Също — 1932 (изчерпана) | — |
| Също — 1933 (изчерпана) | — |
| Също — 1934 (изчерпана) | — |
| Също — 1935 (изчерпана) | — |
| Също — 1936 (изчерпана) | — |

Liste des publications

de la Direction Générale de la Statistique

La vente se fait à la librairie de l'Imprimerie de la l'Etat — Sofia

Recensement de la population

| | лева |
|--|------|
| Résultats préliminaires du recensement de la population dans la Bulgarie du Nord au 1. I. 1881 (épuisée) | — |
| Idem — pour le Royaume de Bulgarie au 31. XII. 1910 (épuisée) | — |
| Idem — au 31. XII. 1920 (épuisée) | — |
| Idem — au 31. XII. 1926 (épuisée) | — |
| Idem — au 31. XII. 1934 (épuisée) | — |
| Catalogue des localités d'après le recensement au 1. I. 1881 (épuisée) | — |
| Idem — au 1. I. 1893 avec 1 diagramme (épuisée) | — |
| Idem — au 31. XII. 1900 (épuisée) | — |
| Idem — au 31. XII. 1905 (épuisée) | — |
| Idem — au 31. XII. 1910 (épuisée) | — |
| Idem — au 31. XII. 1920 (épuisée) | — |
| Idem — au 31. XII. 1926 (épuisée) | — |
| Idem — au 31. XII. 1934 | 300 |
| Idem — dans le Royaume de Bulgarie depuis la libération (1879) jusqu' en 1910 — aperçu comparatif historico-ethnographique (épuisée) | — |
| Résultats généraux du recensement de la population dans la Bulgarie du Nord au 1. I. 1881 (épuisée) | — |
| Idem — pour la Roumélie Orientale au 1. I. 1895, par départements (épuisée) | — |
| Idem — pour la Principauté de Bulgarie au 1. I. 1888 (épuisée) | — |
| Idem — au 1. I. 1893 (épuisée) | — |
| Idem — au 31. XII. 1900 (épuisée) | — |
| Idem — pour le Royaume au 31. XII. 1905 (épuisée) | — |
| Idem — au 31. XII. 1910 tomes I, II et III (épuisés) | — |
| Idem — au 31. XII. 1920 tomes I, II, III et IV (épuisés) | — |
| Idem — au 31. XII. 1926 tomes I, II, III et IV (épuisés) | — |
| Idem — au 31. XII. 1934 tomes I, II, III et IV | 2150 |
| Idem — au 31. XII. 1934 — Sofia — population (épuisée) | — |
| Extraits sommaires des résultats généraux du recensement de la population effectué au 31. XII. 1905 (épuisée) | — |
| Résultats sommaires du recensement de la population au 31. XII. 1920 (épuisée) | — |
| Résultats définitifs du recensement de la population dans la Bulgarie du Nord au 1. I. 1881 (épuisée) | — |
| Résultats du recensement dans la Roumélie Orientale au 1. I. 1885, par départements, 6 vol, (épuisée) | — |
| Idem — pour la Principauté de Bulgarie au 1. I. 1888, par départements, 23 volumes (épuisée) | — |
| Idem — au 1. I. 1893, par départements, 22 volumes (épuisée) | — |
| Idem — au 31. XII. 1900, 12 volumes (épuisée) | — |
| Idem — au 31. XII. 1905, par départements, 12 volumes (épuisée) | — |
| Idem — au 31. XII. 1910, par départements, 12 volumes (épuisée) | — |
| Idem — au 31. XII. 1920, par départements, 16 volumes (épuisée) | — |
| La population en Bulgarie, d'après les recensements généraux de 1888, 1893 et 1900 (épuisée) | — |
| Album de statistique graphique — Etat de la population d'après le recensement du 1. I. 1893 (épuisée) | — |

Mouvement de la population

(Mariages, naissances et décès)

| | |
|--|---|
| Mouvement de la population par arrondissements et départements, en 1881 à 1912, 31 volumes (épuisés) | — |
| Idem — pour 1918—1926 (épuisée) | — |
| Idem — 1927—1930 (épuisée) | — |
| Idem — 1931 (épuisée) | — |
| Idem — 1932 (épuisée) | — |
| Idem — 1933 (épuisée) | — |
| Idem — 1934 (épuisée) | — |
| Idem — 1935 (épuisée) | — |
| Idem — 1936 (épuisée) | — |

| | лева |
|--|----------|
| Също — 1937 (изчерпана) | — |
| Също — 1938 (изчерпана) | — |
| Също — 1939 | 400 |
| Също — 1940 | 400 |
| Също — 1941 | 400 |
| Също — 1942—1944 | 500 |
| Движение на населението по населени места през годините от 1893 до 1912 включително (изчерпана) | — |
| Също — за 1913—1924 (изчерпана) | — |
| Списък на бракосъчетаните от 4—11 април 1893 (изчерпана) | — |
| Бракоразводите между православно българско население през 1886—1900 (изчерпана) | — |
| Статистика за изселванията през 1893—1902 (изчерпана) | — |
| Статистика за причините на умиранията в градовете през 1900 (изчерпана) | — |
| Също — 1901 (изчерпана) | — |

Военни набори

| | |
|--|----------|
| Статистика за редовните военни набори през 1897 до 1911 включително, за 1897, 1899, 1900, 1901, 1902, 1907 и 1903 (изчерпани) | — |
|--|----------|

Преброяване земеделската собственост

| | |
|--|----------|
| Статистика за земевладенията през 1897, кн. I и II (изчерпани) | — |
| Статистика за земеделската собственост през 1908, книга I, II и III (изчерпани) | — |
| Преброяване земеделските стопанства на 31. XII. 1926 | |
| Книга I. Данни за царството и скръзите | 500 |
| Книга II. Северна България | 500 |
| Книга III. Южна България | 750 |
| Преброяване земеделските стопанства на 31. XII. 1934 | |
| Книга I. Частни земеделски стопанства — стопанствена земя | 650 |

Земеделие и гори

| | |
|--|------------|
| Резултати от посевите и реколтата през 1896/97, 1897/98 и 1898/99 (изчерпани) | — |
| Земеделска статистика за посевите и реколтите през 1903, 1904, 1905 (2 тома), 1906—1912 (изчерпани) | — |
| Също — 1913, 1914 и 1915 (изчерпани) | — |
| Също — 1916, 1917 и 1919 (изчерпани) | — |
| Също — 1920—1923 (изчерпани) | — |
| Също — 1924—1926 (изчерпани) | — |
| Също — 1927—1931 (изчерпани) | — |
| Също — 1932 | 300 |
| Също — 1932/33 (изчерпана) | — |
| Също — 1933/34 (изчерпана) | — |
| Също — 1935/36 (изчерпана) | — |
| Също — 1938/39 | 400 |
| Статистика на горите през 1934/35 | 300 |
| Също — 1935/36 | 300 |
| Също — 1936/37 | 300 |
| Също — 1937/38 | 300 |

Преброяване добитъка

| | |
|---|------------|
| Резултати от преброяване добитъка и колите на 1. I. 1888 (изчерпана) | — |
| Също — на 1. I. 1893 (изчерпана) | — |
| Също — на 1. I. 1903 (изчерпана) | — |
| Също — на 31. XII. 1900, кн. I и II (изчерпани) | — |
| Също — на 31. XII. 1905, кн. I и II (изчерпани) | — |
| Преброяване добитъка, домашните птици, пчелите, колите и земеделските оръдия и машини на 31. XII. 1910, кн. I и II (изчерпани) | — |
| Също — на 31. XII. 1920, кн. I и II (изчерпани) | — |
| Също — на 31. XII. 1926 — Общи резултати (изчерпана) | — |
| Преброяване домашните животни на 31. XII. 1934 | 300 |
| Резултати от заразните болести по домашните животни през 1894—1903 (изчерпана) | — |

Преброяване сградите

| | |
|---|----------|
| Резултати от преброяване сградите на 1. I. 1888 изч) | — |
| Също — 1. I. 1893 (с 9 диаграми и 1 картограма) (изчерпана) | — |
| Също — на 31. XII. 1900 (изчерпана) | — |

| | лева |
|--|----------|
| Idem — 1937 (épuisée) | — |
| Idem — 1938 (épuisée) | — |
| Idem — 1939 | 400 |
| Idem — 1940 | 400 |
| Idem — 1941 | 400 |
| Idem — 1942—1944 | 500 |
| Mouvement de la population par localités, pendant les années de 1893 à 1912 inclusivement (épuisée) | — |
| Idem — pour 1913 à 1924 (épuisée) | — |
| Catalogue des personnes mariées du 4 au 11 avril 1893 (épuisée) | — |
| Divorces parmi la population orthodoxe bulgare, depuis 1886 jusqu'en 1900 (épuisée) | — |
| Statistique de l'émigration de 1893 à 1902 (épuisée) | — |
| Statistique des causes de décès dans les villes en 1900 (épuisée) | — |
| Idem — 1901 (épuisée) | — |

Recrutements militaires

| | |
|--|----------|
| Statistique des recrutements militaires réguliers 1897—1911 inclusivement, pour 1897, 1899, 1900, 1901, 1902, 1907, 1908 (épuisées) | — |
|--|----------|

Recensement de la propriété foncière

| | |
|--|----------|
| Statistique agricole sur les propriétés foncières, en 1897, livres I et II (épuisées) | — |
| Statistique des propriétés foncières en 1908 — livres I, II et III (épuisées) | — |
| Recensement des exploitations agricoles au 31. XII. 1926 | |
| Tome I. Données relatives au Royaume et aux départements | 500 |
| Tome II. Bulgarie du Nord | 500 |
| Tome III. Bulgarie du Sud | 750 |
| Recensement des exploitations agricoles au 31. XII. 1934 | |
| Livre I. Exploitations agricoles privées. Terres exploitées | 650 |

Agriculture et forêts

| | |
|---|------------|
| Résultats des ensemencements et de la récolte en 1896/97, 1897/98, 1898/99 (épuisées) | — |
| Statistique agricole sur les ensemencements et la récolte en 1903, 1904, 1905 (2 volumes) 1906—1912 (épuisées) | — |
| Idem — 1913, 1914 et 1915 (épuisées) | — |
| Idem — 1916, 1917 et 1919 (épuisées) | — |
| Idem — 1920—1923 (épuisées) | — |
| Idem — 1924—1926 (épuisées) | — |
| Idem — 1927—1931 (épuisées) | — |
| Idem — 1932 | 300 |
| Idem — 1932/33 (épuisée) | — |
| Idem — 1933/34 (épuisée) | — |
| Idem — 1935/36 (épuisée) | — |
| Idem — 1938/39 | 400 |
| Statistique des forêts en 1934/35 | 300 |
| Idem — 1935/36 | 300 |
| Idem — 1936/37 | 300 |
| Idem — 1937/38 | 300 |

Recensement du bétail

| | |
|--|------------|
| Résultats du recensement du bétail et des chars au 1. I. 1888 (épuisée) | — |
| Idem — au 1. I. 1893 (épuisée) | — |
| Idem — au 1. I. 1903 (épuisée) | — |
| Idem — au 31. XII. 1900, livres I et II (épuisées) | — |
| Idem — au 31. XII. 1905, livres I et II (épuisées) | — |
| Recensement du bétail, des oiseaux de basse-cour, des ruches d'abeilles, des chars et des outils et machines agricoles au 31. XII. 1910, volumes I et II (épuisées) | — |
| Idem — au 31. XII. 1920, volumes I et II (épuisées) | — |
| Idem — au 31. XII. 1926 — Résultats généraux (épuisée) | — |
| Recensement des animaux domestiques au 31. XII. 1934 | 300 |
| Résultats des maladies contagieuses chez les animaux domestiques en 1894—1903 (épuisée) | — |

Recensement des bâtiments

| | |
|--|----------|
| Résultats du recensement des bâtiments au 1. I. 1888 | — |
| Idem — 1. I. 1888 (avec 9 diagrammes et 1 cartogramme) (épuisée) | — |
| Idem — au 31. XII. 1900 (épuisée) | — |

| | |
|--|------------|
| Също — на 31. XII. 1905 (изчерпана) | — |
| Също — на 31. XII. 1910 (изчерпана) | — |
| Общи резултати от преброяване сградите на 31. XII. 1905 (изчерпана) | — |
| Също — на 31. XII. 1910 (изчерпана) | — |
| Преброяване сградите на 31. XII. 1920, кн. I и II (изчерпани) | — |
| Също — на 31. XII. 1926. — Общи резултати (изчерпана) | — |
| Също — на 31. XII. 1926. — Сгради в градовете (изчерпана) | — |
| Също — на 31. XII. 1934. — Общи резултати | 300 |
| София — сгради — преброяване на 31. XII. 1934 | 200 |
| Жилищна статистика — преброяване на 31. XII. 1920 кн. I и II (изчерпана) | — |

Индустрия и труд

| | |
|---|-----|
| Преброяване насърчаната индустрия на 31. XII. 1904 | — |
| Анкета на насърчаната от държавата индустрия през 1909. Книга I—VIII (изчерпана) | — |
| Анкета на насърчаната индустрия през 1909. — Заведения, основен капитал, двигателна сила, работно време, производство, работници — (текст на френски) (изчерпана) | — |
| Анкета на едрата и покровителствувана индустрия през 1921 — кн. I. Индустриални предприятия (изчерпана) | — |
| Също и кн. II. Работнически персонал (изчерпана) | — |
| Резултати от преброяване индустриалните и търгов- ските заведения на 31. XII. 1926 — кн. I, II и III. (изчерпани) | — |
| Статистика на насърчаната индустрия през 1929 (изчерпана) | — |
| Също — 1930 — 1934 (изчерпана) | — |
| Също — 1935 (изчерпана) | — |
| Също — 1936 (изчерпана) | — |
| Също — 1937 | 300 |
| Също — 1938 | 300 |
| Статистика на работническите надници в индустри- алните предприятия през 1924 и 1925 (изчерпана) | — |
| Статистика на трудови злоупотреки — 1922, 1923, 1924, 1925, 1926, 1927 и 1928—1929 (изчерпани) | — |
| Също — 1930 (изчерпана) | — |
| Също — 1931, 1932, 1933 (изчерпана) | — |
| Също — 1934 (изчерпана) | — |
| Статистика на стачките и локаутите — 1922 и 1923 (изчерпани) | — |
| Резултати от заразните болести по домашните животни през 1894—1903 (изчерпана) | — |
| Също — 1904 (изчерпана) | — |

Корабоплаване

| | |
|---|---|
| Движение на корабите по пристанищата през 1886—1894 (изчерпана) | — |
| Също — 1891—1894 (изчерпана) | — |
| Също — 1913—1922 (изчерпана) | — |

Външна търговия

| | |
|--|---|
| Статистическа вестник за по-главните инострани стоки, внесени в Княжеството от 1. I. 1879 до 1. II. 1880 (изчерпана) | — |
| Също — за изнесените стоки през същия период (изчерпана) | — |
| Търговия на Княжеството с чуждите държави през 1880—1894, 14 тома (изчерпани) | — |
| Статистика на търговията на България с чуждите държави, движение на корабите и средните годишни пазарни цени на домашните животни, по важните предмети за живеене и надниците през 1895—1912, 18 тома (изчерпани) | — |
| Движение на външната търговия на България през 1916—1920 — предварителни резултати (изчерпана) | — |
| Ежемесечни публикации по външната търговия на Кня- жество България през 1895, 1796 и 1897 поотделно, 36 книги (изчерпани) | — |
| Търговия на България с чуждите държави, движение на корабите по пристанищата и пазарните цени в по-главните градове през I-то II-то, III-то и IV-то три- месечия на 1893—1912, всичко 60 книги (изчерпани) | — |
| Движение на външната търговия през I-во и II-ро полу- годие на 1925 (изчерпана) | — |

лѣва

| | |
|--|------------|
| Idem — au 31. XII. 1905 (épuisée) | — |
| Idem — au 31. XII. 1910 (épuisée) | — |
| Résultats généraux du recensements des bâtiments au 31. XII. 1905 (épuisée) | — |
| Idem — au 31. XII. 1910 (épuisée) | — |
| Recensement des bâtiments au 31. XII. 1920, volumes I et II (épuisés) | — |
| Idem — au 31. XII. 1926 — Résultats généraux (épuisée) | — |
| Idem — au 31. XII. 1926 — Bâtiments urbains (épuisée) | — |
| Idem — au 31. XII. 1934 — Résultats généraux | 300 |
| Sofia — Bâtiments — recensement au 31. XII. 1934 | 200 |
| Statistique des logements — recensement au 31. XII. 1920. Livres I et II (épuisée) | — |

дѣва

Industrie et travail

| | |
|--|-----|
| Recensement de l'industrie encouragée au 31. XII. 1904 . | — |
| Enquête sur l'industrie encouragée par l'Etat en 1909 . . livre I—VIII (épuisée) | — |
| Enquête sur l'industrie encouragée par l'Etat en 1909— Etablissements, capital fixe, force motrice, travail, produc- tion, ouvriers — (texte en français) (épuisée) | — |
| Enquête sur la grande industrie et l'industrie encou- ragée en 1921 — livre I. Entreprises industrielles (épuisée) | — |
| Idem — livre II. Personnel ouvrier (épuisée) | — |
| Résultats du recensement des établissements indus- triels et commerciaux au 31. XII. 1925—tomes I, II et III (épuisée) | — |
| Statistique de l'industrie encouragée en 1929 (épuisée) . . | — |
| Idem — 1930—1934 (épuisées) | — |
| Idem — 1935 — (épuisée) | — |
| Idem — 1936 — (épuisée) | — |
| Idem — 1937 | 300 |
| Idem — 1938 | 300 |
| Statistique des salaires ouvriers dans les en reprises industrielles en 1924 et 1925 (épuisée) | — |
| Statistique des accidents du travail en 1922, 1923, 1924, 1925, 1926, 1927 et 1928—1929 (épuisées) | — |
| Idem — 1930 (épuisée) | — |
| Idem — 1931, 1932 et 1933 (épuisée) | — |
| Idem — 1934 (épuisée) | — |
| Statistique des grèves et des lock-outs en 1922 et 1923 (épuisée) | — |
| Résultats des maladies contagieuses chez les animaux domestiques en 1894—1903 (épuisée) | — |
| Idem — en 1904 (épuisée) | — |

Navigation

| | |
|---|---|
| Mouvement des navires dans les ports en 1886—1894 (épuisée) | — |
| Idem — 1891—1894 (épuisée) | — |
| Idem — 1913—1922 (épuisée) | — |

Commerce extérieur

| | |
|---|---|
| Tableau statistique contenant les principales marchandises étrangères importées dans la Principauté de Bulgarie, du 1. I. 1879 au 1. II. 1880 (épuisée) | — |
| Idem — les marchandises exportées pendant la même péri- ode (épuisés) | — |
| Commerce de la Principauté de Bulgarie avec les pays étrangers 1880—1894 — 14 volumes (épuisée) | — |
| Statistique du commerce de la Bulgarie avec les pays étrangers, mouvement des navires et prix moyens anu- els des animaux domestiques, des principaux articles alimentaires et des salaires en 1895—1912 — 18 volumes (épuisés) | — |
| Le mouvement du commerce extérieur de la Bulgarie en 1916—1920 — Résultats préliminaires (épuisée) | — |
| Publications mensuelles sur le commerce extérieur de la Principauté de Bulgarie en 1895, 1896, 1897, séparément 36 livraisons (épuisées) | — |
| Mouvements du commerce de la Bulgarie avec les pays étrangers, mouvement des navires dans les ports, prix moyens dans les principales villes, pendant les I-er, II-ème III-ème, IV-ème trimestres 1898—1912 — 60 livraisons en tout (épuisées) | — |
| Mouvement du commerce extérieur pendant les I-er et | — |

| | лева |
|---|------|
| Също — през I, II, III и IV тримесечия на 1926, 1927, 1928 и 1929 (изчерпани) | — |
| Външна търговия на България през 1897—1903 (изчерпана) | — |
| Десетгодишна статистика за външната търговия на България през 1885—1895 и 1896—1905 (изчерпани) | — |
| Статистика на външната търговия — внос, износ, антрепозит и транзит през 1913—1919 (изчерпана) | — |
| Също — 1920—1930 (изчерпана) | — |
| Също — 1931—1935 (изчерпана) | — |
| Също — 1936 (изчерпана) | — |
| Също — 1937 (изчерпана) | — |
| Също — 1938 (изчерпана) | — |
| Също — 1939 | 500 |
| Също — 1940 | 500 |
| Също — 1941 | 500 |
| Също — 1942—1944 | 8.0 |

Пазарни цени, консумация и домакински бюджети

| | |
|---|-----|
| Статистика за средните пазарни цени на домашните животни, по-важните предмети за живеещите и надниците, през 1893—1902 (изчерпана) | — |
| Домакински бюджети — Анкета върху семейните приходи и разходи на чиновнически, занаятчийски и работнически домакинства през март 1925, кн. I, гр. София и кн. II — За Царството (изчерпани) | — |
| Статистика на цените на стоките в търговията на едро и дребно (1937) | 300 |

Общински финанси

| | |
|---|-----|
| Статистика на общинските финанси за 1935 година | 250 |
| Също — 1936 | 250 |
| Също — 1937 | 300 |
| Също — 1938 | 300 |
| Също — 1939—1944 | 500 |

Кооперации

| | |
|---|-----|
| Статистика на кооперативните сдружения през 1920—1925 (изчерпани) | — |
| Също — 1926—1930 (изчерпани) | — |
| Също — 1931—1935 (изчерпани) | — |
| Също — 1936 (изчерпана) | — |
| Също — 1937 (изчерпана) | — |
| Също — 1938 (изчерпана) | — |
| Също — 1939 | 400 |
| Също — 1940 | 400 |
| Също — 1941/42 | 500 |
| Списък на кооперативните сдружения през 1935 година | 20 |

Образование

| | |
|--|-----|
| Статистика на основните училища през 1890/91, 1891/92, 1892/93, 1893/94 (изчерпани) | — |
| Статистика на училищата през 1894/95 и 1895/96 — част I, II и III — основни училища, част IV — средни учебни заведения и Висшето училище (изчерпани) | — |
| Статистика на училищата през 1896/97 и 1897/98 част I и II — основни училища 1897/98 I част (изчерпани) | — |
| Също — през 1898/99, — 1903/04 (1896/97, 1898/99) до 1902/03 (изчерпани) | — |
| Също — Средни, специални, професионални и Висшето училища за 1896/97 — 1903/04, 1899/97, 1898/99 до 1900/04 (изчерпани) | — |
| Албум от графическа статистика за основните училища през 1894/95 (изчерпана) | — |
| Анкета за материалната обстановка на училищата към 31. XII. 1910 — книга I — Общи резултати и книга II. Детски училища и общински народни и първоначални училища (изчерпани) | — |
| Статистика на образованието 1904/05—1911/12 (изчерп.) | — |
| Също — 1911/12—1920/21 (изчерпани) | — |
| Също — 1921/22—1930/31 (изчерпани) | — |
| Също — 1931/32—1935/35 (изчерпани) | — |
| Също — 1936/37 (изчерпана) | — |
| Също — 1937/38 (изчерпана) | — |
| Също — 1938/39 | 350 |
| Също — 1939/40 | 350 |

| | лева |
|--|------|
| II-ème semestres de 1925 (épuisées) | — |
| Idem—pendant les I, II, III et IV trimestres de 1926, 1927, 1929 et 1929 (épuisées) | — |
| Commerce extérieur de la Bulgarie en 1897—1903 (épuisée) | — |
| Statistique décennale du commerce extérieur de la Bulgarie 1896—1895 et 1896—1905 (épuisées) | — |
| Statistique du commerce extérieur — Importation, exportation, entrepôt et transit en 1913—1905 (épuisée) | — |
| Idem — 1920—1930 (épuisée) | — |
| Idem — 1931—1935 (épuisée) | — |
| Idem — 1936 (épuisée) | — |
| Idem — 1937 (épuisée) | — |
| Idem — 1938 (épuisée) | — |
| Idem — 1939 | 500 |
| Idem — 1940 | 500 |
| Idem — 1941 | 500 |
| Idem — 1942—1944 | 800 |

Prix moyens, consommation et comptes de ménage

| | |
|---|-----|
| Statistique des prix moyens des animaux domestiques, des principaux articles alimentaires et des salaires des ouvriers en Bulgarie pendant la période décennale 1893—1902 (épuisée) | — |
| Comptes de ménage — Enquête sur les recettes et dépenses des ménages de fonctionnaires, d'artisans et d'ouvriers, pendant le mois de mars 1925 — livre I, ville de Sofia et livre II — Pour le Royaume (épuisées) | — |
| Statistique des prix des marchandises dans le commerce de gros et de détail (1937) | 300 |

Finances des communes

| | |
|---|-----|
| Statistique des finances des communes pour 1935 | 250 |
| Idem — 1936 | 250 |
| Idem — 1937 | 300 |
| Idem — 1938 | 300 |
| Idem — 1939—44 | 500 |

Sociétés coopératives

| | |
|--|-----|
| Statistique des coopératives en 1920—1925 (épuisées) | — |
| Idem — 1926—1930 (épuisées) | — |
| Idem — 1931—1935 (épuisées) | — |
| Idem — 1936 (épuisée) | — |
| Idem — 1937 (épuisée) | — |
| Idem — 1938 (épuisée) | — |
| Idem — 1939 | 400 |
| Idem — 1940 | 400 |
| Idem — 1941—42 | 500 |
| Liste des sociétés coopératives en 1935 | 20 |

Enseignement

| | |
|--|-----|
| Statistique des écoles primaires en 1890/91, 1891/92, 1892/1993, 1893/94, (épuisées) | — |
| Statistique des écoles en 1894/1895, 1895/96; I-ère, II-ème, III-ème parties—écoles primaires, IV-ème partie—établissements d'enseignement secondaire et école des Hautes Etudes (épuisées) | — |
| Statistique des écoles en 1896/97 et 1897/93, I-ère, II-ème parties — Ecoles primaires; 1897/98 I-ère partie, (épuisées) | — |
| Idem — 1898/99 — 1903/04 depuis 1896/97, 1898/99 à 1902/03 (épuisées) | — |
| Idem — Ecoles secondaires, spéciales et professionnelles, école des Hautes Etudes 1896/97 — 1903/04, 1896/97, 1898/1899 jusqu'en 1903/04 (épuisées) | — |
| Album de statistique graphique des écoles primaires en 1894/95 (épuisée) | — |
| Enquête sur les installations scolaires en Bulgarie vers le 31. XII. 1910—I-er livre.—Résultats généraux et II-ème livre — Ecoles enfantines et écoles communales nationales et primaires (épuisées) | — |
| Statistique de l'enseignement en 1904/05—1911/12 (épuisée) | — |
| Idem — 1911/12—1920/21 (épuisées) | — |
| Idem — 1921/22—1930/31 (épuisées) | — |
| Idem — 1931/32—1935/36 (épuisées) | — |
| Idem — 1936/37 (épuisée) | — |
| Idem — 1937/38 (épuisée) | — |
| Idem — 1938/89 | 350 |
| Idem — 1939/40 | 350 |

лева

Законодателни избори

| | |
|--|---|
| Статистика на изборите за народни представители за X, XI, XII, XIII, XIV, XV и XVI Обикновено народно събрание (изчерпани) | — |
| Също — XVII, XVIII и XIX О. Н. С. (изчерпана) | — |
| Също — XX О. Н. С. (изчерпана) | — |
| Също — XXI О. Н. С. (изчерпана) | — |
| Също — V Велико народно събрание (изчерпана) | — |

Администрация

| | |
|---|---|
| Преброяване на държавните чиновници и служаци на 1. III. 1896 (изчерпана) | — |
| Също — 1. IV. 1904 (изчерпана) | — |
| Също — 1. IV. 1911 (изчерпана) | — |
| Преброяване лицата участващи във фонд Пенсии за изслужено време 1. V. 1937 и Преброяване пенсионерите при фонд Пенсии за изслужено време на 31. XII. 1936 (изчерпани) | — |

Правосъдие

| | |
|---|-----|
| Криминална статистика — 1910, 1911 и 1912 (изчерпани) | — |
| Също — 1920—1925 (изчерпани) | — |
| Също — 1926—1930 (изчерпани) | — |
| Също — 1931—1935 (изчерпани) | — |
| Също — 1936 (изчерпана) | — |
| Също — 1937 (изчерпана) | — |
| Също — 1938 (изчерпана) | — |
| Също — 1939 (изчерпана) | — |
| Също — 1940 | 300 |
| Също — 1941 | 450 |
| Криминална статистика — престъпни деяния и лица осъдени през 1910, 1911 и 1920—1929 (сравнителен преглед) | 200 |

Статистически годишници

| | |
|---|------|
| Статистически годишник на Царство България година I — 1909, година II — 1910, година III — 1911, година IV — 1912, година V—XIV — 1913—1922 (изчерпани) | — |
| Също — години XV—XX — 1923—1928 (изчерпани) | — |
| Също — години XXI—XXII — 1929—1930 (изчерпани) | — |
| Също — години XXIII—XXVII — 1931—1935 (изчерпани) | — |
| Също — година XXVIII — 1936 (изчерпан) | — |
| Също — година XXIX — 1937 (изчерпан) | — |
| Също — година XXX — 1938 (изчерпан) | — |
| Също — година XXXI — 1939 | 1000 |
| Също — година XXXII — 1940 | 1000 |
| Също — година XXXIII — 1941 | 1000 |
| Също — година XXXIV — 1942 | 1000 |

Месечници

| | |
|--|-----|
| Статистически известия, издадени през 1886 г. 12 книги. Съдържат сведения за търговията и за пазарните цени в по-главните градове за месеците януари—септември (изчерпани) | — |
| Месечни известия — години I—XXXII (изчерпани) | — |
| Също — година XXXIII — 1945 | 600 |
| Също — година XXXIV — 1947 | 600 |

Разни

| | |
|---|------|
| Годишна статистика на Източна Румелия за 1883 (изчерпана) | — |
| Статистически сведения за Източна Румелия, 1883 (изчерпана) | — |
| Също — за стопанското положение на Златишката околия, 1884 (изчерпана) | — |
| Списание на Главната дирекция на статистиката година I (1929—1930) кн. I—IV | 1750 |
| Също — година II — (1920—1931) кн. I—IV | 19.0 |
| Също — година III — (1932—1933) кн. I—I | 500 |
| Също — година IV — 1936) кн. I—II (изчерпани) | — |
| Също — година V — (1938) кн. I (изчерпана) | — |
| Също — година VI — (1939) кн. I (изчерпана) | — |
| Също — година VII кн. I—IV | 800 |
| Списание „Статистика“ година VIII — 1947 кн. I—IV | 800 |

лева

Elections législatives

| | |
|--|---|
| Statistique des élections des députés pour la X-ème, XI-ème, XII-ème, XIII-ème, XIV-ème, XV-ème, XVI-ème Assemblées Nat. Ordinaires (épuisées) | — |
| Idem — la XVII. XVIII et XIX A. N. O. (épuisée) | — |
| Idem — la XX A. N. O. (épuisée) | — |
| Idem — la XXI A. N. O. (épuisée) | — |
| Idem — la V-ème Grande Assemblée Nationale (épuisée) | — |

Administration publique

| | |
|---|---|
| Recensement des fonctionnaires et employés de l'Etat au 1. III. 1896 (épuisée) | — |
| Idem — 1. VI. 1904 (épuisée) | — |
| Idem — 1. IV. 1911 (épuisée) | — |
| Recensement des personnes participant au fonds des Pensions de retraite au 1. V. 1937 et Recensement des retraités du fonds des Pensions de retraite au 31. XII. 1936 (épuisée) | — |

Justice

| | |
|---|-----|
| Statistique criminelle — 1910, 1911 et 1912 (épuisées) | — |
| Idem — 1920—1925 (épuisées) | — |
| Idem — 1926—1930 (épuisées) | — |
| Idem — 1931—1935 (épuisées) | — |
| Idem — 1936 (épuisée) | — |
| Idem — 1937 (épuisée) | — |
| Idem — 1938 (épuisée) | — |
| Idem — 1939 (épuisée) | — |
| Idem — 1940 | 300 |
| Idem — 1941 | 450 |
| Statistique criminelle — Crimes et délits et individus jugés en 1910, 1911 et 1920—1929 (Aperçu comparatif) | 40 |

Annuaire statistiques

| | |
|--|------|
| Annuaire statistique du Royaume de Bulgarie, I-ère année — 1909, II-ème année—1910, III-ème année—1911, V-ème année—1912, années V—XIV—1913—1922 (épuisés) | — |
| Idem — années XV—XX—1923—1928 (épuisés) | — |
| Idem — années XXI—XXII — 1929—1930 (épuisés) | — |
| Idem — années XXIII—XXVII — 1931—1935 (épuisés) | — |
| Idem — année XXVIII — 1936 (épuisé) | — |
| Idem — année XXIX — 1937 (épuisé) | — |
| Idem — année XXX — 1938 (épuisé) | — |
| Idem — année XXXI — 1939 | 1000 |
| Idem — année XXXII — 1940 | 1000 |
| Idem — année XXXIII — 1941 | 1000 |
| Idem — année XXXIV — 1942 | 1000 |

Publications mensuelles

| | |
|--|------|
| Renseignements statistiques publiés en 1886, 12 volumes sur le commerce et sur les prix moyens dans les principales villes pour les mois de janvier — septembre (épuisées) | — |
| Bulletin mensuel — I — XXXII (épuisées) | — |
| Idem — année XXXIII (1946) — № 1—12 | 1200 |
| Idem — année XXXIV (1947) — № 1—12 | 1200 |

Diverses publications

| | |
|--|------|
| Statistique annuelle de la Roumélie Orientale, pour 1883 (épuisée) | — |
| Données statistiques sur la Roumélie Orientale, 1883 (épuisée) | — |
| Idem — sur la situation économique de l'arrondissement de Zlatitza, 1884 (épuisée) | — |
| Revue trimestrielle de la Direction Générale de la Statistique, première année (1929—1930) fascicules I—IV | 1750 |
| Idem — deuxième année (1930—1931), fascicules I—IV | 1950 |
| Idem — troisième année (1932—1933), fascicules I—II | 500 |
| Idem — quatrième année (1936), fascicules I—II (épuisées) | — |
| Idem — cinquième année (1936), fascicule I (épuisée) | — |
| Idem — sixième année (1939), fascicule I (épuisée) | — |
| Idem — septième année (1946), fascicules I—IV | 1200 |
| Revue „Statistika“ année VIII (1947), fascicules I—IV | 1500 |



1 038000 000453
